

A GUERRA PARA EVITAR O AUMENTO DA TAXA DA ÁGUA

Página -3



DIÁRIO DO ESTADO

QUARTA-FEIRA O JORNAL DIÁRIO DO ESTADO DO MATO GROSSO

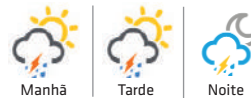

Máx 29 | Mín 21



WEBSITE

09 de Fevereiro de 2022 - Ano III - Edição 730 - R\$ 3,00 | Informações: 66 3535-1000 | www.diariodoestadomt.com.br | Fundado em 2019

SERVIÇO DE URGÊNCIA



Sorriso busca instalar unidade do SAMU o mais rápido possível

Equipe médica presente já no momento do primeiro socorro. Foi para falar sobre as tratativas de instalação de uma unidade que o secretário de Saúde, Luís Fábio Marchioro, esteve em Cuiabá para reforçar o estudo para a implantação do SAMU em Sorriso; proposta que vem sendo discutida desde 2017.

Página - 7

DIVULGAÇÃO

Soja (saca 60Kg) Venda

Sinop.....	R\$ 147,00
Sorriso.....	R\$ 147,00
Lucas R. Verde.....	R\$ 148,00
Nova Mutum.....	R\$ 149,00
Rondonópolis.....	R\$ 152,00

Fonte: IMEA

Milho (saca 60Kg) Venda

Sinop.....	R\$ 58,50
Sorriso.....	R\$ 59,00
Lucas R. Verde.....	R\$ 58,80
Nova Mutum.....	R\$ 59,30
Rondonópolis.....	R\$ 60,90

Fonte: IMEA

Arroz (saca 60Kg) Venda

Sinop	
Arroz Sequeiro Cultivar Primavera.....	R\$ 125,00
Sorriso	
Arroz Sequeiro Cultivar Primavera.....	R\$ 125,00

Fonte: AGROLINK

Algodão

Cuiabá.....	R\$ 122,65
Sorriso.....	R\$ 121,93
Lucas R. Verde.....	R\$ 122,07
Nova Mutum.....	R\$ 122,27
Rondonópolis.....	R\$ 123,13

Fonte: IMEA

Boi Gordo (compra comercial)

Sinop.....	R\$ 250,67
Nova Mutum.....	R\$ 252,50
Rondonópolis.....	R\$ 250,00

Fonte: IMEA

ÍNDICES DE PREÇOS

Cesta Básica.....	R\$ 523,60
-------------------	------------

Fonte: IMEA

Cotações

Dólar
+0,16%
R\$ 5,2616

Bovespa
+0,03 %
112.026,43 pts

Euro
+0,03%
R\$ 6,0111

Selic
(10,75 % a.a.)

Salário mínimo
R\$ 1.212

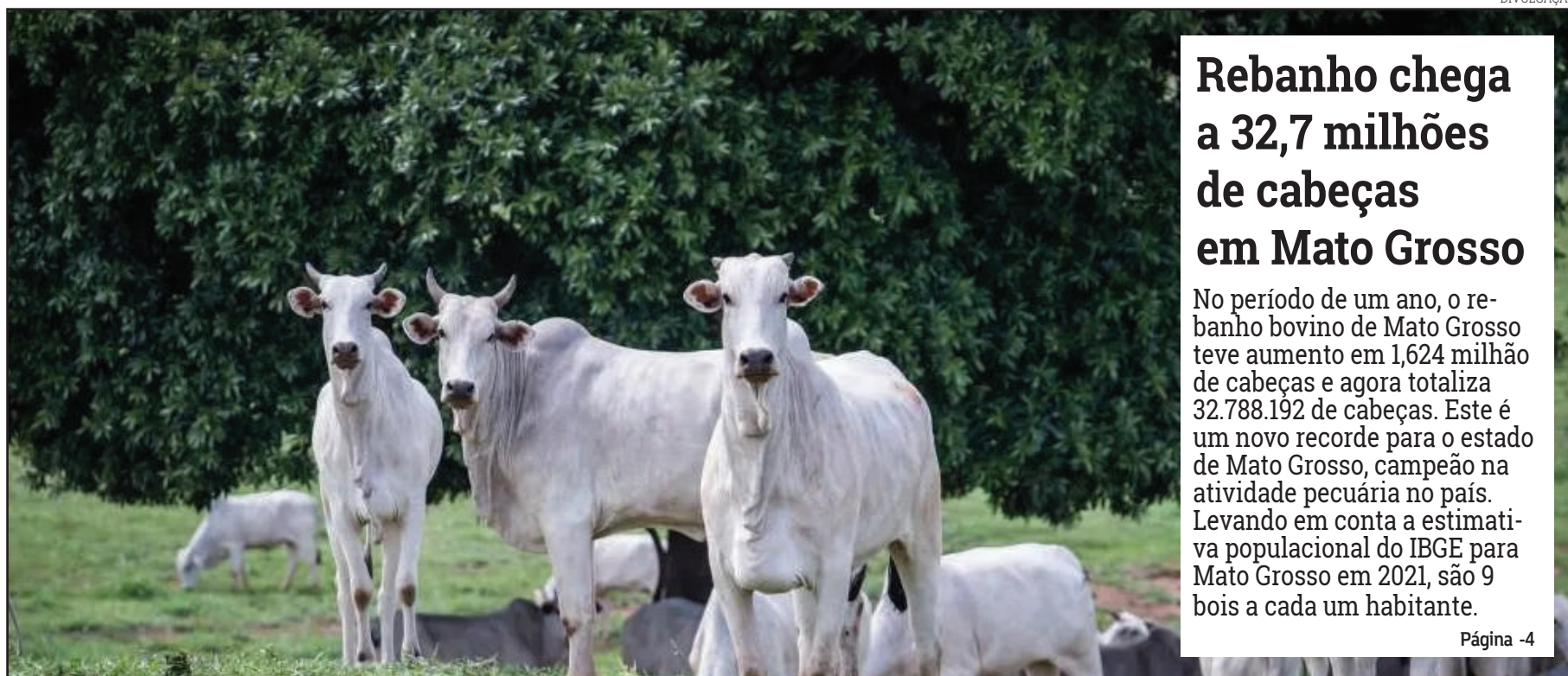

Rebanho chega a 32,7 milhões de cabeças em Mato Grosso

No período de um ano, o rebanho bovino de Mato Grosso teve aumento em 1,624 milhão de cabeças e agora totaliza 32.788.192 de cabeças. Este é um novo recorde para o estado de Mato Grosso, campeão na atividade pecuária no país. Levando em conta a estimativa populacional do IBGE para Mato Grosso em 2021, são 9 bois a cada um habitante.

Página -4

DIVULGAÇÃO

MUNDIAL DE CLUBES

Palmeiras vence o Al Ahly e está na final



O atual bicampeão da América está a um passo de também dominar o planeta. O Palmeiras venceu o Al Ahly, do Egito, por 2 a 0 nesta terça (8) e garantiu lugar na decisão do Mundial de Clubes – contra Chelsea ou Al Hilal. Raphael Veiga, no primeiro tempo, e Dudu, no segundo, marcaram os gols.

Página -6

ATÉ ABRIL



MANEJO SUSTENTÁVEL

O período de proibição da exploração do Manejo Florestal Sustentável, chamado popularmente de "piracema da madeira", está em vigor em Mato Grosso e vai de 1º de fevereiro até 1º de abril. A "piracema da madeira" atinge cerca de 6% do território de Mato Grosso.

Página-8

encomendas centro-norte

ENVIOS EXPRESSOS

+150 Norte · Centro Oeste · Sudeste

LOCALIDADES

AGILIDADE
SEGURANÇA
RAPIDEZ

(65) 3623-2939

(65) 9 9699-3505

www.elogcomendas.com.br

Editorial

Sinais de trégua

A Organização Mundial da Saúde avalia que a variante ômicron do Sars-CoV-2 estaria propiciando "trégua que pode trazer uma paz duradoura" na pandemia. O vaticínio cauteloso otimista partiu de Hans Kluge, membro da divisão europeia da entidade.

Após dois anos, com efeito, cautela é o que mais se recomenda em prognósticos sobre Covid-19, seja no plano individual, seja no epidemiológico. O coronavírus já surpreendeu o mundo mais de uma vez, quase sempre com más novas.

Desta vez, há sinais benignos em vista na Europa. O continente conta com três quartos da população vacinada com uma primeira dose e mais de 45% já com a de reforço. Com a aproximação do fim do inverno e tanta gente imunizada, é de prever que o número de infecções comece a recuar. Isso apesar de a ômicron ser muito mais transmissível que a antecessora, a delta, mas com a vantagem de ocasionar menos hospitalizações e mortes.

Reconhecer uma evolução benfazeja, entretanto, não autoriza relaxar por completo medidas de contenção do vírus, como ensaiam algumas nações europeias. Apenas dois dias antes, outros dirigentes da OMS haviam alertado para o risco de afrouxar demais ou rapidamente as restrições.

"Mais transmissão significa mais mortes. Não estamos pedindo um retorno a lockdowns, mas que protejam seu povo usando todos os recursos disponíveis, não só vacinas", dissera o diretor-geral, Tedros Adhanom Ghebreyesus.

O Brasil oferece exemplo alarmante do dano causado pela ômicron, que sob esse prisma nada tem de leve: a presente explosão de casos devolveu a média móvel de mortes por Covid a patamares inaceitáveis, na casa de 700 óbitos diários. Isso embora o país ostente percentuais de vacinação parecidos com os europeus.

Cabe assinalar que trégua não implica vitória. Maior circulação do coronavírus favorece a ocorrência de mutações como as que originaram as variantes ômicron e beta na África do Sul, delta na Índia e gama no Brasil.

A acelerada reprodução da ômicron em organismos humanos já engendrou um subtipo, BA.2, que parece ainda mais transmissível. Nada disso é novidade para virologistas e epidemiologistas. No melhor cenário, a Covid se tornaria uma moléstia sazonal, controlável com imunização periódica da população, mas não se conhece ainda o suficiente do Sars-CoV-2.

Ranking dos Políticos - Facebook



IMAGEM DO DIA



Crédito: Divulgação

Entregadores de aplicativo realizaram protesto na segunda-feira (7) na doca de um shopping na região do Centro Político Administrativo (CPA), em Cuiabá. Os motoboys alegaram sofrer restrições exageradas da administração para entrar na doca que dá acesso a bares e restaurantes do shopping. Em nota, a administração do shopping afirmou que devido ao grande número de entregas, implementou um novo procedimento com o objetivo de melhorar o fluxo de entregadores e "garantir o bem-estar de todos aqueles que frequentam o empreendimento". O shopping negou qualquer tipo de discriminação no local. Segundo publicaram os entregadores em suas redes sociais, o estabelecimento começou a realizar revistas antes de permitir a entrada de entregadores. A administração também teria proibido a entrada de entregadores com capacete.



MENSALINHO NA ASSEMBLEIA

O ex-governador Silval Barbosa e o ex-presidente da Assembleia, José Riva, foram intimados a depor em uma ação civil pública contra o ex-deputado estadual Mauro Savi. A audiência foi marcada para o dia 24 de março pela juíza Célia Vidotti, da Vara Especializada em Ações Coletivas. A ação corre em segredo de Justiça. A coluna apurou que se trata de uma ação proposta pelo MPE na qual o parlamentar é acusado de recebimento de "mensalinho". Tanto Silval como Riva revelaram em suas delações premiadas um esquema de pagamento de vantagens indevidas a deputados estaduais entre 1995 e 2015.

TAREFA DIFÍCIL

Presidente estadual do PSB, o deputado Max Russi afirmou que os partidos de uma forma geral estão "suando" para conseguir completar as chapas proporcionais para as eleições deste ano. Ao todo, as chapas devem ter 25 candidatos para a Assembleia e nove nomes para a Câmara Federal. "O prazo expira no dia 1º de abril e todos os partidos estão com dificuldade para montar a chapa para deputado federal. Ninguém tem uma chapa fechada. Qual é o partido que tem nove candidatos a deputado federal hoje? Eu particularmente não conheço nenhum", afirmou Russi.

REDUÇÃO DA TIRAGEM EM RESPEITO AOS FUNCIONÁRIOS

Em virtude da crise provocada há mais de um ano pelo novo coronavírus, o Diário do Estado MT informa aos seus leitores que seguirá presando pela qualidade da informação neste período, porém, com tiragem menor em respeito, principalmente, aos seus funcionários. Da apuração à distribuição, muita gente está envolvida, e na maior parte do tempo, próximos uns aos outros. Agradecemos a compreensão!

“

Reconhecer uma evolução benfazeja, entretanto, não autoriza relaxar por completo **medidas de contenção** do vírus, como ensaiam algumas nações europeias

”



I.N.T.E.R.L.I.G.A.D.O



POR LEANDRO CARECA

Com um olho no "peixe" e o outro no "gato"

Um antigo ditado fazia referência à divisão de atenção de uma pessoa, quando a mesma estava cuidando de duas coisas ao mesmo tempo, dizendo que o cidadão estava com um olho no peixe e o outro no gato. O tempo passou, o ditado está bastante obsoleto, e nossa atenção se divide mais do que nunca em uma infinidade de coisas que nos propomos a fazer ao mesmo tempo.

Acontece que, quando dividimos nossa atenção, dificilmente conseguimos acompanhar, de forma realmente eficiente, tudo que está acontecendo. E os problemas acontecem, literalmente, diante de nossos olhos, sem que consigamos perceber como deveríamos.

Eu, por exemplo, entre tantas coisas que faço, gerencio uma distribuidora de peças para motos. Em minha sala, na parede, ao lado do meu monitor, tenho uma TV onde acompanho, em tempo real, as imagens das câmeras mais importantes da empresa.

É de grande utilidade ter essas imagens ao alcance dos olhos, mas dizer que acompanho tudo em tempo integral seria insano. Eu olho, tento manter a atenção secundária por ali e caso perceba algo anormal

verifico o que está acontecendo, mas isso, claro, não vai funcionar todo o tempo, afinal, preciso me concentrar em minhas atividades. Com isso preciso tomar um baita cuidado para não acabar, por conta da atenção dividida, deixando a desejar naquilo que estou fazendo.

Assim fazemos em tantas coisas em nossas vidas. Na tentativa de ficar de olho em um monte de coisas acabamos, por vezes, nos descuidando de tudo e deixamos até mesmo de obter os resultados que seriam possíveis se tivéssemos todo o foco em uma única atividade. Mas pensar, atualmente, em focar em uma única coisa, todo o tempo, é algo um tanto quanto fora da realidade, não é mesmo?

E a gente vai ficando por aqui. Suas opiniões, sugestões e críticas são muito importantes, e você pode entrar em contato pelo fone (66) 99971-6500, pelo e-mail, lsmussi@hotmail.com ou visitar nosso perfil em facebook.com/paginadocareca. Do mais um grande abraço, e até a próxima, se Deus quiser!



Vacinem suas crianças



RENATO DE PAIVA PEREIRA

Interessante que se pegarmos a carteirinha dos filhos desses pais resistentes, vamos ver que estão **totalmente preenchidas** com cerca de 20 vacinas infantis que os órgãos de saúde prescrevem

Liberdade absoluta não existe. Para consegui-la alguém teria que descobrir uma ilha inabitada e sem dono, fora das águas territoriais de qualquer país e, livrando-se de todos os documentos de identidade, morar nela sem regras ou leis.

Fora dessa utopia, todos estamos obrigados a obedecer às leis da sociedade em que vivemos. Obediência compulsória, diga-se, pois sempre existem os renitentes que, julgando-se mais espertos que os outros, querem burlar as restrições que não lhes agradam.

Qualquer teimoso pode recusar a usar cinto de segurança, mas se pego sem ele, vai pagar multa e, na recorrência perder a carteira de motorista, sem a qual pode ser preso se insistir em dirigir nas vias públicas.

Estou falando do óbvio para chegar à vacinação infantil anticovid, que até agora não atingiu o ritmo desejado. O motivo é que alguns pais e mães, alegando desconfiança da vacina ou achando-se mais sábidos que os outros, negam-na aos seus filhos, embora o Estatuto da Criança e do Adolescente diga que qualquer imunizante aprovado pelas Autoridades Sanitárias deve ser obrigatoriamente aplicado nas crianças.

Interessante que se pegarmos a carteirinha dos filhos desses pais resistentes, vamos ver que estão totalmente preenchidas com cerca de 20 vacinas infantis que os órgãos de saúde prescrevem.

A garantia desses pais de que os imunizantes aplicados são seguros e eficazes é a confiança que sempre tiveram na Anvisa. Esta, após severa e criteriosa análise atestou que as crianças podiam receber tais fármacos, sem riscos importantes para a

saúde.

Entretanto, se confiaram na Anvisa - Agência Nacional de Vigilância Sanitária - quando afirmou que as outras 20 vacinas eram seguras, por que desacreditam, quando ela aprova a vacina anticovid?

Há duas razões: uma, pessoas inconsequentes conseguiram colocar dúvidas na cabeça dos pais e mães sobre a segurança do imunizante. A outra é a obediência quase religiosa dos seguidores ao "mito", o maior inimigo da vacina no Brasil.

Os responsáveis serão punidos, estou certo disso, entre eles o principal mentor da resistência à vacina. Só que essa punição não aliviará a dor de alguém que tiver um filho atingido por essa doença, que poderia ser evitada.

Há poucos dias houve um caso de suposta reação negativa à vacina na cidade de Lençóis Paulista (SP). Imediatamente o Presidente Bolsonaro ligou para o pai da criança tentando confirmar a origem do mal-estar, torcendo pra ser da vacina.

Ele que nunca visitou um hospital, não foi a Manaus quando a epidemia colhia vidas descontroladamente e nem se importou com os milhares de mortos, agora se interessa pela taquicardia de uma única pessoa.

Além de telefonar mandou dois ministros lá (Damareis e Queiroga), confiando que voltariam com "boas notícias", a saber, a confirmação da nocividade da vacina. Deram com o rabo na cerca: a reação da criança nada tinha a ver com o imunizante, conforme atestou uma junta médica do Ministério da Saúde.

Para terminar diria aos pais que combatam a irresponsabilidade criminoso dos maléficos políticos antivacina. Lembro-os também, que 1.400 crianças de 5 a 11 anos já morreram de covid no Brasil.

RENATO DE PAIVA PEREIRA É EMPRESÁRIO E ESCRITOR

CLIC FINAL

Sempre que você precisar dividir sua atenção tenha a certeza que não vai conseguir obter os mesmos resultados que conseguiria obter se pudesse dedicar seu foco integralmente a cada uma das atividades envolvidas. Procure sempre se dedicar ao máximo, manter a calma e avaliar o que é mais importante a cada momento para tentar fazer, da melhor forma possível, aquilo que lhe foi atribuído.

EXPEDIENTE

DIÁRIO DO ESTADO
O JORNAL DIÁRIO DO ESTADO DO MATO GROSSO



DIÁRIO DO ESTADO MT GRAFICA E EDITORA LTDA
CNPJ: 22.770.157/0001-39

Diário do Estado de Mato Grosso

SINOP
Rua dos Angelins, 10 Sala 02 –
Jardim das Oliveiras – Sinop-MT
CEP 78552-442 Caixa Postal 180

CUIABÁ
Rua dos Angelins, 10 Sala 02 –
Jardim das Oliveiras – Sinop-MT
CEP 78552-442 Caixa Postal 180

Diretor-Geral
Carlos OliveiraDiretor de Redação
José Roberto GonçalvesEditor de Política
Clemerson MendesDiagramação e Artes
Thiago Slovinski

E-mails

atendimento@diariodoestadomt.com.br

comercial@diariodoestadomt.com.br

redacao@diariodoestadomt.com.br

Fone: 66 3535-1000

OS ARTIGOS DE OPINIÃO ASSINADOS POR COLABORADORES
SÃO DE RESPONSABILIDADE EXCLUSIVA DE SEUS AUTORES

ASSINATURAS

Sinop - R\$ 600,00 anual

Outras cidades - R\$ 800,00 anual

www.diariodoestadomt.com.br

Além do reajuste, outros serviços da Águas de Sinop incomodam Dorner

SINOP. Depois do embate sobre o reajuste da água, Dorner vai buscar outras melhorias nos serviços

FOTO: ASSESSORIA

CLEMERSON SM
clemersonsm@msn.com

Com treze meses de gestão, o prefeito Roberto Dorner (Republicanos) já enfrenta seu primeiro grande embate. Trata-se da intenção da Águas de Sinop em reajustar as tarifas em 31,12%. Ao logo das últimas semanas tanto concessionária, quanto prefeitura travaram na Justiça uma guerra de liminares.

Em entrevista ao Diário do Estado MT, Dorner se posicionou contrário ao reajuste pretendido pela concessionária e demonstrou que não está entrando na briga para perder. "Está uma briga danada porque estão pedindo um reequilíbrio de preço. É um ganha aqui e perde lá, um perde lá e ganha aqui, mas nós estamos com um posicionamento pronto já", indicou. O posicionamento que Dorner se refere é o de ir até as últimas consequências para defender os direitos do consumidor sinopense que segundo o prefeito, paga a água mais cara do mundo. Além disso ele questionou o fato da Águas de Sinop abrir buracos nas ruas para reparos e não fechá-los. "Nós vamos discutir preço com eles. Se não tiver jeito de discutir

preço com eles nós vamos ver uma forma de tirar eles e colocar outra empresa. Eles não estão cumprindo conosco o que foi prometido na cidade. Nós não queremos perder [a queda de braços com a Águas de Sinop], a população não pode perder, porque não existe lugar no mundo com a água mais cara do que aqui. Não existe lugar no mundo que a empresa passa numa rua, faz um buraco e a prefeitura quem tem que ir lá arrumar. Eles têm que fazer o serviço e deixar tudo arrumado de uma forma que não dê danos para a prefeitura", apontou o prefeito.

Sobrou críticas do prefeito também para as obras de saneamento básico, que segundo Dorner foi prometido no início da concessão e que até hoje não foram realizadas. "Além disso tudo, eles não fizeram o saneamento durante todo esse tempo que eles estão aí, então nós temos que pegar eles agora com o saneamento básico na mão, o projeto com a promessa dos prefeitos anteriores que não deram e nós vamos dar agora para que eles possam fazer a execução do saneamento básico da cidade", disse.

Dorner disse ainda que o preço da água tem de ser

justo para a população e condenou também o valor cobrado pela concessionária sobre o excedente utilizado. "O preço da água tem que ser justo. Excedente de água que gasta eles querem pagar um absurdo, não pode, tem que ser um preço mínimo, não pode ser o que eles querem. Por isso tem que ser feito um novo contrato, tem que reequilibrar esse contrato para que os direitos sejam iguais. E nós enquanto prefeitura temos que dar também os direitos aos nossos consumidores. O mesmo direito que eles têm lá de cobrar a água nós temos também os direitos, então precisamos reequilibrar esses direitos", concluiu.

AGER FOI DETERMINANTE

No último mês de novembro a Agência Reguladora de Sinop (Ager), autorizou que a Águas de Sinop reajustasse a tarifa da água em 31,12%, aumento que acabou sendo suspenso pelo juiz Mirko Gianote. A concessionária chegou a derrubar a decisão que posteriormente foi revogada.

No dia 28 de janeiro, a própria Ager através de seu corpo jurídico identificou a falha cometida pela Águas



Não é só o reajuste que incomoda o prefeito

de Sinop no recorte-base estabelecido para o cálculo do reajuste inicialmente indicado entre setembro de 2020 e agosto de 2021, mas detectado pela Ager o período entre

1 de dezembro de 2020 e 30 de novembro de 2021 como o correto.

A justiça então acompanhou a posição da Agência Reguladora e definiu que o

correto é manter o reajuste nos 17,39, sob risco da concessionária que administra a Águas de Sinop ser enquadrada como enriquecimento ilícito.

NA ASSEMBLEIA

Adenilson Rocha defende maior representatividade do Nortão

CLEMERSON SM
clemersonsm@msn.com

Na última sessão da Câmara Municipal de Sinop na segunda-feira (7), o vereador Adenilson Rocha (PSDB) utilizou de seu espaço de fala em plenário para defender que Sinop e a região norte tenha maior representatividade na Assembleia Legislativa de Mato Grosso.

No dia 2 de outubro a população mato-grossense volta às urnas para eleger 24 deputados estaduais para a vigésima legislatura da casa de leis.

Para defender a necessidade de uma maior representatividade no legislativo estadual, o vereador tuano destacou a força do agronegócio na região e o poder econômico que o município de Sinop possui. "Mato Grosso tem 35 municípios entre os 100 mais ricos do agro brasileiro e com participação relevante no PIB do Estado. Sinop tem o maior PIB entre os muni-

cípios mato-grossenses que fazem parte deste ranking, com R\$ 6,595 bilhões. Isso demonstra o tamanho de Sinop e a responsabilidade que temos como agentes públicos", apontou o vereador.

Rocha destacou também a necessidade de ter uma descentralização de representantes da região metropolitana e do sul do estado e que Sinop e a região norte do estado têm potencial para serem mais representados. "Por isso, este é um ano muito importante. Sinop e a região ao nosso entorno, que está diretamente ligada entre si, precisa entender a importância de termos mais representantes aqui, que vivem e respiram essa região. Somos um polo econômico e em grande desenvolvimento, por isso não podemos mais perder representatividade, tanto na Assembleia Legislativa, Câmara dos Deputados, Senado, precisamos estar representados, com pessoas daqui, que vão brigar por in-



FOTO: THIAGO SILVA

Atualmente a região conta com apenas 2 representantes

fraestrutura e recursos para a nossa região", completou.

Atualmente a região vem sendo representada por

dois nomes na ALMT, Dilmir Dal Bosco (DEM) de Sinop e Xuxu Dal Molin (PSC) de Sorriso.

MATUPÁ

Prefeito concede reajuste salarial para todos servidores municipais

ASSESSORIA DE IMPRENSA

O projeto de "DE LEI COMPLEMENTAR Nº 204, DE 02 DE FEVEREIRO DE 2022", foi encaminhado no último dia 3 ao Poder Legislativo, contendo o reajuste de 15,74% aos salários de todos os servidores municipais de Matupá, onde será analisado pelos vereadores e caso tenha procedência na votação os servidores terão o reajuste ainda esse mês de fevereiro.

Segundo o prefeito Bruno Mena o reajuste salarial dos servidores é uma meta da gestão, visto que os salários dos servidores municipais estão todos defasados o que traz ao servidor um sentimento de desvalorização profissional.

Outro motivo a destacar pelo prefeito Bruno Mena é a problemática que encontrou quando assumiu a gestão a um

pouco mais de 150 dias, foi a dificuldade em contratar servidores para ocupar o quadro municipal e principalmente a dificuldade em manter os servidores, segundo o prefeito "estamos perdendo servidores para empresas privadas, visto que os salários nelas, estão mais atrativos e os salários dos servidores municipais bem defasados", segundo o departamento de recursos humanos a contratação de servidores nas áreas de serviços gerais, educação e saúde está chegando ao limite de aceitação salarial.

O prefeito Bruno ainda destacou "Estamos fazendo história no município de Matupá, desde que assumi a gestão brigamos e planejamos pela valorização dos servidores, hoje posso dizer que Matupá terá o maior aumento salarial da história do município".

O último reajuste registrado foi no ano de 2020, onde os



FOTO: DIVULGAÇÃO

O reajuste de 15,74% é o maior da história do município

servidores municipais tiveram cerca de 3,75% de aumento salarial.

Os agradecimentos pelo aumento também se devem a equipe de finanças e contabili-

dade municipal que depois de dias de planejamento, chegaram ao índice de 15,74% de aumento, sem que esse ultrapassasse os limites legais e financeiros do município.

VIA WHATSAPP

Prefeitura de Sorriso passa a ter comunicação com o cidadão

ASSESSORIA DE IMPRENSA

Para facilitar vida do contribuinte, a prefeitura de Sorriso, por meio da Secretaria Municipal de Fazenda (Semfaz), criou mais um canal exclusivo de comunicação com a população. A nova ferramenta tem o objetivo de facilitar o acesso a diversos serviços da área fiscal e tributária, por meio do Whatsapp.

Para acessar os serviços é simples, basta adicionar o número (66) 3545-4707 e, em seguida, digitar o nome completo. Depois é só escolher o número correspondente ao serviço desejado. Por meio do canal, os contribuintes, pessoa física ou jurídica, poderão emitir guias de IPTU, ITBI, taxas, Alvará de Funcionamento, ISSQN, ITR, certidões, legislação e nota fiscal eletrônica; além de acessar informações sobre isenção e restituições.

Alguns dos serviços disponíveis no canal são direcionados para o Portal do Cidadão, ferramenta que possibilita que o contribuinte faça tudo pela internet. Para acessar o Portal, basta entrar no site da Prefeitura <https://site.sorriso.mt.gov.br/> e clicar em Emissão de Certidão.

Conforme o secretário de Fazenda, Sérgio Kocová, esta é mais uma ação de inovação tecnológica sustentáveis que vem sendo adotadas pela gestão.

Atualmente, o Departamento de Tributação, que integra a Secretaria de Fazenda, funciona 100% digital, a exemplo da guia do IPTU que pode ser gerada on-line pelo site, sem que o munícipe precise se dirigir até a Prefeitura. "Estamos inovando por meio da tecnologia e dando mais um passo na busca de aproximar a gestão do cidadão. A iniciativa desburocratiza e confere agilidade ao processo", diz Kocová, frisando que a ferramenta será útil também para os municípios que residem nos distritos e, ainda, para pessoas de outros municípios que possuem imóveis em Sorriso. "O Departamento de Tributação vem procurando modernizar o atendimento através dos canais digitais disponíveis, facilitando assim o acesso dos contribuintes a serviços que são disponibilizados sem a necessidade de sair de casa", complementa a diretora do Departamento de Tributação, Vanice Fronza.

Para o prefeito Ari Lafin, o canal acompanha a evolução tecnológica e está sendo colocado em funcionamento em momento ideal, considerando que ainda vivemos em meio à pandemia. "Temos buscado ferramentas, mecanismos, que modernizam a gestão e facilitam a vida do contribuinte.

É uma forma de otimizar e aproveitar da melhor forma possível os recursos públicos", destaca o prefeito.

FOTO: DIVULGAÇÃO

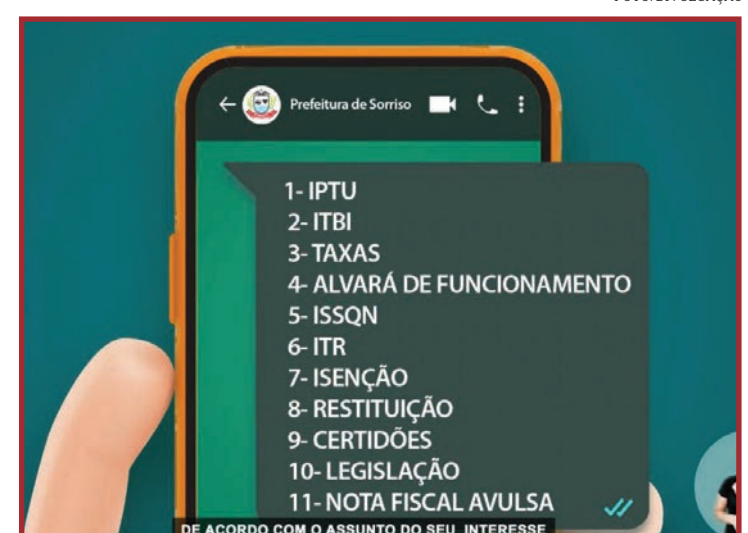

A ferramenta possibilita acesso aos serviços da área fiscal e tributária

AGRICULTURA			PECUÁRIA			CONJUNTURA ECONÔMICA			Dólar Comercial	Dólar PTAX	Dólar Turismo	Euro Comercial	Euro x Dólar	INDICADORES					
Cotação do dia: 07/02/2022			Cotação do dia: 07/02/2022			Cotação do dia: 17/12/2021			5,2571	+0,08%	5,2699	-0,40%	5,4698	-0,06%	6,0034	-0,09%	1,1421	-0,20%	
SOJA	Primavera do Leste	R\$/sc 180,00	BOI	Porto Esperidião	R\$/kg 307,00	Cesta Básica	Cuiabá	R\$ 627,81	Mega-Sena			Quina			BOLSA DE VALORES BVSP BOVESPA IND				
MILHO	Ipiranga do Norte	R\$/sc 76,90	CA	Vila Rica	R\$/kg 298,78	VBP MT	Mato Grosso	R\$ bi 184,22	Concurso 2451 (05/02/22)			Concurso 5774 (07/02/22)			PONTOS	VOLUME	MÁXIMO (DIA)	MÍNIMO (DIA)	VARIACÃO
ALGODÃO	Alto Garças	R\$/sc 229,09	LEITE	Médio-Norte	R\$/L 1,98	Emp. Agro	Mato Grosso	347,491	13 26 31 46 51 60			11 19 30 32 39			111.932,29	22,05 bi	112.136,18	110.943,44	-0,06 %
FONTE: IBEA			FONTE: IBEA			FONTE: IBEA			Acumulada: R\$ 3,000,000.00			Acumulada: R\$ 10,000,000.00			Última atualização: 08/02/2022 às 16h41				

Rebanho atinge 32,7 milhões de cabeças

NOVO RECORDE. Levando em conta a estimativa populacional do IBGE para MT em 2021, são 9 bois a cada um habitante

FOTO: DIVULGAÇÃO

DA REPORTAGEM

No período de um ano, o rebanho bovino de Mato Grosso teve aumento em 1,624 milhão de cabeças e agora totaliza 32.788.192 de cabeças. Este é um novo recorde para o estado de Mato Grosso, campeão na atividade pecuária no país. Levando em conta a estimativa populacional do IBGE para Mato Grosso em 2021, são 9 bois a cada um habitante.

Conforme os dados do Instituto de Defesa Agropecuária de Mato Grosso (Indea), o rebanho cresceu 5,2% no Estado de novembro de 2021 em relação a novembro de 2020, e em praticamente todas as 14 regionais do Estado, com exceção da de Barra do Garças, onde houve um pequeno decréscimo de 0,6%. Ficaram com crescimento acima da média estadual as Regionais de Cáceres, Alta Floresta, Barra do Bugres, São Felix do Araguaia, Pontes e Lacerda e Juína, sendo esta última com maior incremento (10,4%).

Os 10 maiores municípios em número de rebanho concentram 25% ou um quarto de toda produção pecuária e um quinto dos estabelecimentos rurais de Mato Grosso. Ao todo Mato Grosso tem 108.315 propriedades

que criam gado no estado. Os destaques são Cáceres e Vila Bela da Santíssima Trindade, que juntos detêm mais de 2 milhões de cabeças. Cáceres é o maior produtor do Estado e possui rebanho de 1.168.663, distribuídos em 3.133 propriedades. Em seguida vem Vila Bela com 1.067.739; depois Juara, Juína, Alta Floresta, Colniza, Vila Rica, Pontes e Lacerda, Nova Bandeirantes e Aripuanã. Conforme o fiscal do Indea, o médico veterinário João Marcelo Néspoli, uma das possibilidades para o crescimento do rebanho mato-grossense é a retenção de matrizes para produção de bezerras pelos preços pagos ao produtor. "Nos anos de 2020 e 2021, houve redução expressiva na quantidade de fêmeas abatidas, um montante de 713.757 cabeças, quando se compara 2019 com 2021. Isso também se deve ao valor do preço dos bezerras que valorizou e por isso o produtor reteve as matrizes", explicou João Marcelo. Outra hipótese é a desaceleração do abate devido o fechamento de mercado internacional, pois geralmente as situações de insegurança no mercado podem gerar maior retenção. Os abates foram restabelecidos em novembro e dezembro de 2021.



Em MT, há 9 bois para cada habitante

DE 17% PARA 12%

Prorrogada Lei que reduz ICMS do setor de calçados e tecidos

DA REPORTAGEM

O Governo de Mato Grosso prorrogou até 2024 a Lei 11.443/2021 que reduz a base de cálculo do Imposto sobre a Circulação de Mercadorias e Serviços (ICMS) de 17% para 12% nas operações internas com calçados, confecções e tecidos em Mato Grosso.

A Lei entrou em vigor no segundo semestre de 2021, e foi um trabalho entre Sindicato do Comércio Varejista de Calçados e Couros do Estado (Sincalco-MT) e a Secretaria de Estado de Fazenda. Ela é inédita no país e foi aprovada unanimemente pelo Conselho Nacional de Política Fazendária (Confaz).

De acordo com o Decreto nº 1.261, os contribuintes dos setores, principalmente aqueles que estão saindo do Simples Nacional – regime de recolhimento destinado a micro e pequenas empresas – continuarão com as seguintes reduções na base de cálculo do

ICMS, no comércio varejista realizado dentro do território mato-grossense:

I – 70,59% para empresas cuja receita bruta acumulada nos 12 meses anteriores ao pedido de concessão do benefício seja de até R\$ 8 milhões, de forma que a carga tributária seja equivalente a 12%;

II – 82,24% para empresas cuja receita bruta acumulada nos 12 meses anteriores ao pedido de concessão do benefício seja superior a R\$ 8 milhões e até R\$ 16 milhões, de forma que a carga tributária seja equivalente a 14%;

III – 88,24% para empresas cuja receita bruta acumulada nos 12 meses anteriores ao pedido de concessão do benefício seja superior a R\$ 16 milhões e limitada a R\$ 90 milhões, de forma que a carga tributária seja equivalente a 15%.

O benefício será concedido para contribuintes que não possuam irregularidade



FOTO: DIVULGAÇÃO

Lei entrou em vigor no ano passado

fiscal para com a Fazenda Pública Estadual de Mato Grosso e as novas alíquotas serão de acordo com a receita bruta acumulada nos últimos 12 meses.

Para empresas com receita bruta de até R\$ 8 milhões, a carga do ICMS será de

12%; para as que tiveram receita bruta entre R\$ 8 milhões e R\$ 16 milhões, a alíquota será de 14%; e para empresas com receita bruta superior a R\$ 16 milhões até R\$ 90 milhões nos últimos 12 meses, o ICMS será de 15% nas operações realizadas dentro do Estado.

ENTREGA DE MUDAS

Empaer orienta Xavantes sobre sistemas agroflorestais

DA REPORTAGEM

A Empresa Mato-grossense de Pesquisa, Assistência e Extensão Rural (Empaer), em parceria com a Prefeitura de Ribeirãoascalheira, aproveitou a entrega de mudas para explicar sobre a importância do Sistema Agroflorestais junto a cinco comunidades Xavantes da região. As mudas de banana, pequi, batata doce e ramos de mandioca foram adquiridas pela Secretaria de Agricultura do Município e irão beneficiar 1.350 indígenas.

O técnico da Empaer, Waldemiro Flores Marcolan, e o secretário de Agricultura, Argemiro Coelho de Moraes, realizaram a entrega nas aldeias São Domingos, Santa Vitória, Etenhiritipá, Pimentel Barbosa e Wederã. Em uma nova agenda, outras aldeias da região serão contempladas.

Segundo Waldemiro, que

assumiu recentemente a assistência técnica junto aos indígenas, o trabalho será direcionado aos Sistemas Agroflorestais (SAFs) em estudo. "Fizemos a entrega das mudas e pretendemos aperfeiçoar o uso da terra, conciliando a produção florestal com a produção de alimentos, conservando o solo e diminuindo a pressão pelo uso da terra na produção agrícola".

O técnico destaca que na primeira visita pode conhecer e ver as necessidades de cada aldeia. Ele cita que algumas estão organizadas e conseguindo ter renda com farinhas, por exemplo. Cita a Aldeia Etenhiritipá que está com duas toneladas de cumbaru para venda "É preciso ter uma tabela de valor e conhecer os possíveis compradores, o que ainda falta. Vamos estar orientando nesse processo junto a uma cooperativa de Poconé, além de outras referências".

FOTO: EMPAER



Cacique Paulo Cipasse junto com a equipe na entrega das mudas

SOJA

Agricultura libera produto para controle da ferrugem asiática

DA REPORTAGEM

O Ato nº 06 do Departamento de Sanidade Vegetal e Insumos Agrícolas da Secretaria de Defesa Agropecuária, publicado nesta semana, no Diário Oficial da União, traz o registro de 25 defensivos agrícolas formulados, ou seja, produtos que efetivamente estarão disponíveis para uso pelos agricultores. Desses, cinco são considerados de baixo impacto ou de base biológica e um de ingrediente ativo novo.

O produto inédito é feito à base do ingrediente ativo Impirfluxam. Trata-se de um fungicida recentemente aprovado no Brasil e que será mais uma opção para o controle da ferrugem asiática da soja.

Além desse, outros dois produtos com o ingrediente ativo Dibrometo de Diquate em sua composição foram registrados, aumentando

para 19 as alternativas desse herbicida, considerado o substituto do Paraquat.

"Esses dois produtos chegam bem na hora que os sojicultores enfrentam uma escassez do herbicida no mercado nacional, justo quando se preparam para a 'dessecação' da soja para a colheita", destaca o coordenador-geral de Agrotóxicos e Afins, André Felipe Peralta. Dos produtos de baixo impacto registrados na data de hoje, quatro foram aprovados para uso na agricultura orgânica.

O Chrysoperla externa, efetivo contra mosca-branca e pulgões; o Telenomus podisi, parasitoide de ovos do percevejo-marrom da soja; o Orius insidiosus, predador da praga Trips Frankliniella schultzei; e o Azadirachta indica (óleo de nim), para o controle do fungo conhecido como 'oidio' e para a mosca-branca.



FOTO: DIVULGAÇÃO

Produto inédito é feito à base do ingrediente ativo Impirfluxam

66 3535-1000 PUBLICAÇÕES OFICIAIS

CLASSIFICADOS

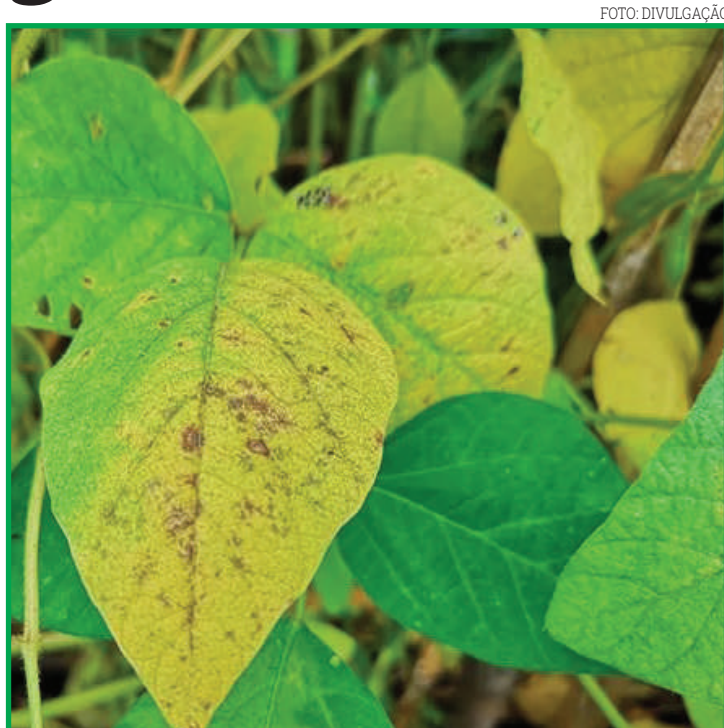
1º OFÍCIO DE REGISTRO DE IMÓVEIS, TÍTULOS E DOCUMENTOS COMARCA DE SINOP - ESTADO DE MATO GROSSO APARECIDA MARIA HARTMANN REGISTRADORA EDITAL DE NOTIFICAÇÃO

SELO DE CONTROLE DIGITAL Poder Judiciário do Estado de Mato Grosso

1º OFÍCIO DE REGISTRO DE IMÓVEIS, TÍTULOS E DOCUMENTOS COMARCA DE SINOP - ESTADO DE MATO GROSSO APARECIDA MARIA HARTMANN REGISTRADORA EDITAL DE NOTIFICAÇÃO

SELO DE CONTROLE DIGITAL Poder Judiciário do Estado de Mato Grosso

Unimed - EDITAL DE DIVULGAÇÃO DE REGISTRO DE CHAPAS E CANDIDATOS PARA ELEIÇÕES GERAIS 2022 - UNIMED NORTE DO MATO GROSSO COOPERATIVA DE TRABALHO MÉDICO

COOP - ANS - nº 35366-3

PREFEITURA MUNICIPAL DE VERA - MT AVISO DE LICITAÇÃO - TOMADA DE PREÇOS Nº 004/2022

AVISO DE CREDENCIAMENTO 01/2022 INEXIGIBILIDADE DE LICITAÇÃO

CÂMARA MUNICIPAL DE BRASNORTE - MT PORTARIA Nº 11/2022 De 08 de Fevereiro de 2022

A EMPRESA SOUZA E CAVASIN LTDA - ME. CNPJ: 04.907.391/0001-83.

TREVISOL & CIA LTDA. CNPJ 33.711.409/0001-75, torna público que requereu junto a SAMA/SORRISO/MT a Renovação da Licença de Operação (LO) da área existente e LP/LILO da área ampliada.

PARIZZI CONSTRUTORA E INCORPORADORA LTDA. CNPJ 37.100.193/0001-62, torna público que requereu a SECRETARIA MUNICIPAL DE MEIO AMBIENTE E DESENVOLVIMENTO SUSTENTÁVEL DE SINOP.

FD INDUSTRIA E COMERCIO DE MOVEIS LTDA, inscrito no CNPJ: 05.441.540/0001-24, torna público que requereu Secretaria Municipal de Meio Ambiente SEMMA/Matupá.

CONTATO AGRICOLA LTDA, CNPJ nº 04.886.315/0001-39, torna público que requer junto a SAMA, a Renovação da Licença de Operação nº 133/2019.

TONETT ADMINISTRADORA E PARTICIPAÇÕES LTDA, CNPJ nº 42.359.407/0001-50, torna público que requer junto a SAMA, a Licença Prévia e Licença de Instalação.

JOSE EDEMIR GUARESCHI, CPF nº 244.618.730-72, torna público que requer junto a SAMA - SORRISO, a RENOVAÇÃO DA LO Nº 129/2019.

RESIDUAL BENEFICIADORA DE PRODUTOS FLORESTAIS EIRELI, CNPJ nº 06.894.635/0002-47, torna público que requer junto a SAMA, Licença por Adesão e Compromisso - LAC.

AVISO DE LICITAÇÃO - PREGÃO ELETRÔNICO - Nº. 05/2022 A Prefeitura Municipal de Matupá, através da equipe da pregoeira, comunica a todos os interessados que realizará no próximo dia 23 de fevereiro de 2022 às 14h30min (Horário de Brasília/DF) por meio do site www.bilcompras.org.br

Ronaldo CHURRASQUEIRO Fone: (66) 99911-1302 Sinop-MT

PREFEITURA MUNICIPAL DE IPIRANGA DO NORTE TOMADA DE PREÇOS Nº 001/2022

PREFEITURA MUNICIPAL DE IPIRANGA DO NORTE RESULTADO DO PREGÃO ELETRÔNICO Nº 002/2022

EDITAL DE INTIMAÇÃO SOBRE A RELAÇÃO DE CREDORES E SOBRE A APRESENTAÇÃO DO PLANO DE RECUPERAÇÃO JUDICIAL PROCESSO Nº 1014823-02.2021.8.11.0015 - Espécie: RECUPERAÇÃO JUDICIAL VALOR DA CAUSA: R\$ 4.183.054,87 POLO ATIVO: ADONIRO CAPANEMA NETO (CPF 505.848.476.53) E ADONIRO CAPANEMA NETO (CNPJ1.599.623/0001-00)

PODER JUDICIÁRIO DO ESTADO DE MATO GROSSO COMARCA DE CUIABÁ 2ª VARA CÍVEL - VARA ESP. DIREITO AGRÁRIO DE CUIABÁ

EDITAL DE CITAÇÃO PRAZO DE 20 DIAS EXPEDIDO POR DETERMINAÇÃO DO MM.(P)JUIZ(A) DE DIREITO CARLOS ROBERTO BARROS DE CAMPOS PROCESSO N. 1000139-08.2021.8.11.0101 Valor da causa: R\$ 100.000,00 ESPÉCIE: [Esbulho / Turbação / Ameaça]->INTERDITO PROIBITÓRIO (1709) POLO ATIVO: Nome: MAURO VIEIRA NEVES.

eLOG encomendas centro-norte ENVIOS EXPRESSOS +150 LOCALIDADES AGILIDADE SEGURANÇA RAPIDEZ

Amazônia Seguros Seguros para Agronegócios Opções de seguros para sua produção agrícola, equipamentos, propriedades e funcionários. Solicite mais informações Fone: (66) 3531-2152 Whats: (66) 99205-4072 Todo tipo de seguro a gente faz!

ESCRITURAS

CAMPING CLUB Prazer de Morar Bem LIBERADAS Mecon Brasil Instituto de Mediação e Negociação Aplicada INFORMAÇÕES: 66 99901-5287 Falar com Priscila

Palmeiras faz 2 a 0 no Ahly e está na decisão do Mundial

SERÁ QUE VEM? Raphael Veiga e Dudu marcaram para o Verdão, que espera Chelsea ou Al Hilal, que jogam hoje

FOTO: MICHAEL REGAN - FIFA

DA REPORTAGEM

O atual bicampeão da América está a um passo de também dominar o planeta. O Palmeiras venceu o Al Ahly, do Egito, por 2 a 0 nesta terça (8) e garantiu lugar na decisão do Mundial de Clubes – contra Chelsea ou Al Hilal.

Raphael Veiga, no primeiro tempo, e Dudu, no segundo, marcaram os gols no estádio Al Nahyan, em Abu Dhabi, nos Emirados Árabes Unidos. A vitória fez Justiça ao Verdão, muito superior do começo do jogo até fazer o segundo gol (quando, com a vitória encaminhada, permitiu que o adversário crescesse).

A grande final será no sábado (12), às 12h30, contra o vencedor do duelo entre o Chelsea, da Inglaterra, e o Al Hilal, da Arábia Saudita, que se enfrentam nesta quarta (9), no mesmo horário, no Estádio Mohammed Bin Zayed – justamente o palco da decisão. Também no sábado, às 9h, o Al Ahly disputa o terceiro lugar contra o perdedor da outra semifinal.

QUE DUPLA!

No primeiro gol, passe de Dudu e gol de Raphael Veiga; no segundo, toquezinho de Raphael Veiga e gol de Dudu. A dupla comandou a vitória do Palmeiras sobre o Al Ahly,

encontrando espaços quando eles eram mais raros e sendo decisiva quando surgiram as chances.

1º TEMPO

O jogo começou vivo, com a bola acelerada, os dois times intensos, as marcações agressivas. Aos poucos, o Palmeiras foi dominando a partida. Prendeu o Al Ahly no campo de defesa, ficou com a bola e tentou encontrar espaços para agredir. Mas não foi simples. Por mais que Dudu fluatasse, que Gustavo Scarpa buscasse brechas na marcação, que a bola girasse entre Zé Rafael e Raphael Veiga, que Rony voltasse para abrir espaços, era difícil criar chances. Bolas alçadas na área, em busca de algum desvio, foram o principal caminho, dado o congestionamento pelo meio.

Do outro lado, o Al Ahly apostava em lançamentos longos e em contra-ataques – com destaque para duas arancadas impressionantes de Dieng, rompendo a marcação brasileira de intermediária a intermediária. Aos 31 minutos, o Palmeiras quase abriu o placar. Dudu encontrou Marcos Rocha às costas da zaga. O lateral chegou à área e conseguiu o passe, mas a zaga egípcia tirou. No rebote, Zé Rafael teve chute travado.

Era um aviso do que viria. Aos 39, Danilo deu bom passe para Dudu, que fez a bola chegar até Raphael Veiga. O meia recebeu, se posicionou de frente para o goleiro adversário e bateu colocado: 1 a 0, gol do Palmeiras, gol do melhor time no primeiro tempo.

2º TEMPO

As esperanças do Al Ahly ruíram em três minutos. Ruíram no passe de Rony, no lindo toquezinho de Raphael Veiga, na disparada de Dudu pela direita, na pancada cruzada, seca, em diagonal do camisa 7: gol do Palmeiras, 2 a 0 para o Palmeiras.

Os egípcios, claro, tentaram reagir. E tomaram conta do jogo. Ameaçaram em cobrança de falta, pediram pênalti de Dudu (que o VAR chegou a analisar), tiveram cabeceios perigosos e até descontaram, em falha de Werton, mas tiveram o gol anulado por impedimento.

A missão palmeirense foi facilitada aos 35 minutos, quando o árbitro, após revisar o lance no monitor, expulsou Ayman Ashraf por falta violenta em Rony. Mesmo assim, houve sustos, como em chute de Hany espalmado por Werton e em cabeceio de Sherif no travessão, ambos já nos acréscimos.



Gol de Dudu em Palmeiras x Al Ahly

VASCO

Bruno Nazário mira 1º gol

FOTO: DIVULGAÇÃO

DA REPORTAGEM

O bom início de temporada do Vasco tem sido motivo de alegria entre os jogadores, deixando um ambiente mais leve. Na tarde desta terça, em entrevista no CT Moacyr Barbosa, o meia Bruno Nazário foi um dos atletas que falaram sobre o momento do time. E uma das diferenças marcantes para ele vem da arquibancada, ao lembrar que, na saída do intervalo da vitória contra o Madureira, acenou para a torcida gritar ainda mais.

“Foi um momento de euforia e felicidade, de pedir para torcida gritar, essa torcida apaixonante, nunca joguei com uma torcida desse jeito, que canta do início ao final do jogo. Tenho certeza que vão nos ajudar demais neste ano”.

Dos quatro jogadores da frente – ele, Nenê, Raniel e Pec –, somente Nazário ainda não balançou as redes na temporada. Mas ele garante que o gol está a caminho. “O gol vai sair na hora certa, tem grandes jogos pela frente, clássicos. Estou muito feliz, dando a



Meia fala sobre função tática às vezes mais defensiva e comemora bom início do ano

vida, e tenho certeza que vai dar tudo certo”, disse o meia, que muitas vezes adota uma função mais defensiva. “Tem horas no jogo que quando a linha está baixa a gente tem que fazer o homem de cinco ali

atrás, acompanhar até o final o lateral para ajudar. Ou jogando no meio, em qualquer lugar, eu tenho que ajudar e correr. O time tá mostrando isso, todo mundo está correndo e os resultados estão acontecendo”.

O próximo compromisso do Vasco é contra a Portuguesa, às 20h35 desta quarta (9), em São Januário, pela quinta rodada do Campeonato Carioca. O time é o líder da competição, com 10 pontos.

SÃO PAULO

Rogério Ceni testa variações na equipe, ainda desfalcada

DA REPORTAGEM

O técnico Rogério Ceni testou opções para o São Paulo, que enfrentará o Santo André, quarta (9), às 18h, no Morumbi, pela quinta rodada do Campeonato Paulista. O treinador, que tem feito um rodízio de jogadores nesse início de temporada, usou parte da atividade realizada na manhã desta terça para buscar variações ao time, que até agora não venceu no estadual – são duas derrotas e um empate. No fim do treino, Rogério reforçou exercícios de trocas de passes e finalizações.

O São Paulo deve enfrentar o Santo André ainda desfal-

cado. Luan, Luciano e Patrick, lesionados, continuam em tratamento e dificilmente terão condições de jogo. Uma possível escalação para o duelo tem: Jandrei (Tiago Volpi); Rafinha, Arboleda, Miranda e Reinaldo; Gabriel, Gabriel Sara e Alisson; Rigoni, Nikão e Calleri.

O Tricolor folgou no final de semana. O clássico contra o Palmeiras, válido pela quarta rodada, foi adiado para março para que o rival viajasse a Abu Dhabi para a disputa do Mundial.

Com apenas um ponto, o São Paulo ocupa a vice-lanterna do Grupo B, à frente do Noroizantino, que tem a mesma



Tricolor busca primeira vitória no Paulistão contra Santo André

pontuação, mas pior saldo de gols.

As duas equipes estão

na zona de rebaixamento, que considera a classificação geral do torneio.

NOTINHAS ESPORTIVAS:

DUELO DE LÍDERES

Grande favorito ao título do Mato-grossense 2022, o Cuiabá não está invicto e nem mais 100% graças à derrota que sofreu para o Luverdense, na 3ª rodada, mas ainda é líder. Agora, vê na sua cola o debutante Academia, que vem surpreendendo até o momento. A equipe venceu 4 dos 5 jogos e tem os mesmos 12 pontos do Dourado. Hoje à noite, eles se enfrentam na Arena Pantanal, a partir das 19h30.



DUELO DE AZULÕES

Outro jogo que chama bastante atenção é o confronto entre o Azulão da Colina e o Azulão da Massa. O Dom Bosco recebe o Nova Mutum no Dutrinha, a partir das 20h. Após perder a invencibilidade para o Luverdense, o Dom Bosco caiu para a 4ª posição, mas ainda no ‘bolo’ dos líderes. O Nova Mutum, que escapou da derrota em casa para o Aço, quer a reabilitação – já são 3 jogos sem vitória.

ficar de Olho

Outra partida que chama atenção é entre Luverdense e Operário – Passo das Emas, 19h. Responsável por tirar a invencibilidade de 3 equipes no Estadual (contando a vitória sobre o Sport Sinop), o LEC soma 10 pontos e está na 3ª posição, podendo até terminar na liderança nessa rodada – depende de empate entre Cuiabá e Academia. Já o Chicote da Fronteira vai mal, ocupa a 7ª posição, com apenas uma vitória e 4 derrotas.

A FERA ATACA

Após estreia sendo derrotado para o Luverdense, o Sport Sinop acumula 4 jogos de invencibilidade, sendo 3 vitórias conquistadas no Gigante do Norte. Agora, após alcançar o pelotão da frente a Fera do Norte quer sua primeira vitória fora de casa. Para isso, recebe o Aço, que ainda não venceu e está na zona de rebaixamento. O jogo será às 19h, no Dito Souza.

VENCER OU VENCER

Campeão da Copa FMF 2021, o União Rondonópolis não faz um bom Mato-grossense, ocupando a 8ª posição, perigosamente um ponto acima da zona de descenso. Hoje à noite, às 19h, recebe o Sorriso, lanterna da competição com um ponto, no Lutherop Lopes, querendo abrir distância do perigo.

5 LÍDERES EMPATADOS?

Caso Cuiabá e Academia empatem, e Luverdense, Dom Bosco e Sport Sinop vençam, poderíamos ter 5 equipes liderando o Estadual com a mesma pontuação: todas chegariam a 13 pontos. Empatados com 13, Dourado e Academia se diferem quanto ao saldo (5 a 3), enquanto o Luverdense, dois pontos atrás, tem melhor saldo que Dom Bosco e Sport Sinop (3 a 2). E ainda o Azulão leva vantagem sobre a Fera por causa dos gols marcados (5 a 4).

Sorriso acelera instalação do SAMU

SERVIÇO DE URGÊNCIA. Proposta de instalação do serviço vem sendo discutida há cinco anos

FOTO: DIVULGAÇÃO

DA REPORTAGEM

Equipe médica presente já no momento do primeiro socorro. Essa é a proposta do Serviço de Atendimento Móvel de Urgência (SAMU). E foi para falar sobre as tratativas de instalação de uma unidade em Sorriso que o secretário de Saúde, Luís Fábio Marchioro, esteve em Cuiabá na semana passada em reunião com a superintendente de Regulação de Urgência e Emergência da Secretaria de Estado de Saúde, Inês de Souza Leite Sukert e a enfermeira Lucieli Benin, coordenadora do SAMU. A visita de Luís Fábio à coordenação estadual do Serviço reforça o estudo para a implantação do SAMU em Sorriso; proposta que vem sendo discutida desde 2017.

Conforme Luís Fábio, esse é um projeto de extrema importância. "Uma base do SAMU automaticamente reflete na qualidade de vida das pessoas que necessitam de atendimento de urgência, seja por acidentes de trânsito ou por quaisquer outros tipos de necessidade de atendimento", diz.

O secretário destaca ainda que hoje todo o trabalho de atendimento vem sendo desenvolvido "de maneira brilhante pelo Corpo de Bombeiros; mas sabemos que o Município cresceu muito e precisamos avançar cada vez mais, e, o SAMU traz a condição perfeita de atendimento de socorro", pontua. "Hoje a Secretaria Municipal de Saúde já disponibiliza

profissionais que estão cedidos ao Corpo de Bombeiros para auxiliar nos resgates, demonstrando e reiterando a integração entre saúde e segurança que há em Sorriso", frisa o secretário.

Nesse momento, o Município busca a implantação de uma unidade via termo de cooperação técnica com o Estado. "Nós já contamos com profissionais que foram capacitados no ano passado em Cuiabá; também dispomos de veículos e equipamentos", destaca. "No momento estamos buscando um espaço para a instalação da sede física, que está em fase de finalização do projeto estrutural para que o serviço possa funcionar de forma efetiva auxiliando na rede de urgência e emergência que já existe no Município", lembra o secretário.

Independente do lugar, o SAMU é acionado pelo número 192. Em Sorriso, o número (192) já está ativo, e, ao ligar o morador de Sorriso é atendido pela central telefônica do SAMU em Cuiabá, mesmo sem o atendimento in loco implantado. "Já temos esse quesito atendido, que é um dos principais e mais caros, onde médicos e enfermeiros estão do outro lado da linha para atender e prestar a devida resposta ao cidadão que precisar".

O prefeito Ari Lafin pontua que com a disposição de cooperação do Município o processo poderá ser acelerado. "Nossa intenção é ter uma base aqui o quanto antes à disposição da nossa popula-

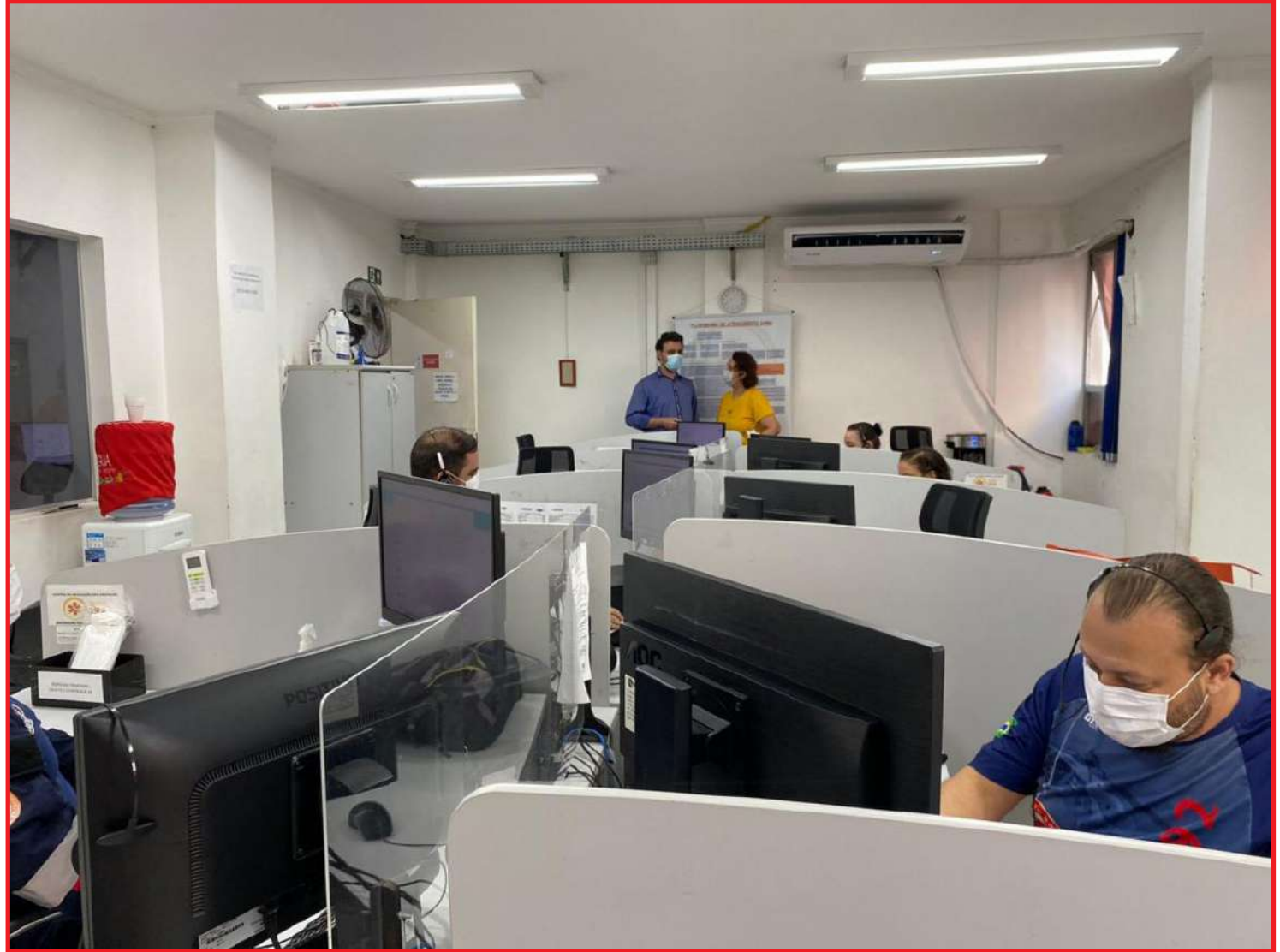

Secretário foi até Cuiabá alinhar tratativas para instalação do SAMU em Sorriso

ção", salienta.

SAMU 192

O atendimento do SAMU começa a partir do chamado telefônico - acionado pelo 192 em qualquer parte do país; quando são prestadas orientações sobre as primeiras ações. A ligação

é gratuita, para telefones fixo e móvel. Os técnicos do atendimento telefônico identificam a emergência e coletam as primeiras informações sobre as vítimas e sua localização. Em seguida, as chamadas são remetidas ao Médico Regulador, que presta orientações de socorro às vítimas e

aciona as ambulâncias quando necessário.

Assim que o SAMU é acionado imediatamente já tem começam os procedimentos clínicos com a orientação ao paciente, ou a pessoa que fez a chamada, sobre as primeiras ações a serem realizadas.

O Serviço atende 24 horas por dia e conta com a colaboração de médicos, enfermeiros, auxiliares de enfermagem e socorristas. Esses profissionais atendem a ocorrências de natureza traumática, clínica, pediátrica, cirúrgica, gineco-obstétrica e de saúde mental.

ARAGUAIA

DNIT executa revitalização de pavimento da BR-158

FOTO: ASSESSORIA

ASSESSORIA DE IMPRENSA

O Departamento Nacional de Infraestrutura de Transportes (DNIT) segue realizando os serviços de revitalização das rodovias federais que cortam Mato Grosso, o maior estado produtor de grãos do país. As equipes da Autarquia atuam preventivamente, ao longo de todo o ano, para garantir a segurança e o conforto aos usuários que precisam pegar estrada para viajar ou transportar a produção de grãos.

Na região do Araguaia, por exemplo, as equipes recuperaram trechos pavimentados da rodovia BR-158/MT, próximo a Ribeirão Cascalheira. Além da melhoria do pavimento, o DNIT tem melhorado a sinalização e executado a roçada da vegetação. A BR-158/MT é um corredor logístico para escoamento da safra até os portos da região norte do país.

Em todo 2021, o DNIT recuperou 268 quilômetros de rodovias federais em Mato Grosso. São trechos com alta demanda de transporte de cargas e que escoam a maior produção de grãos do Brasil. Atualmente todas as rodovias do estado possuem contratos com empresas que executam a manutenção de toda a malha rodoviária.



As equipes recuperaram trechos pavimentados da BR-158 próximo a Ribeirão Cascalheira

L.R.VERDE

Grosilândia receberá Mutirão Rural da Cidadania para serviços gerais

DA REPORTAGEM

A comunidade de Grosilândia, em Lucas do Rio Verde, contará com serviços sociais gratuitos no dia 11 de março, onde acontecerá o Mutirão Rural de Cidadania, no Ginásio da Escola Municipal Fredolino Vieira Barros, localizado na Rua Palmeira, nº 1109.

O objetivo é promover ações para oportunizar cida-

dania às pessoas residentes nas comunidades rurais e o acesso mais facilitado a serviços nas áreas de transporte, lazer, saúde, educação e emissão de documentos pessoais, entre outros. Os moradores contarão com serviços de: segundas vias das certidões, fotos 3x4 para os documentos, plastificação de documentos e fotocópias, corte de cabelo e palestras de saúde do homem

e da mulher no campo, emissão de documentos de registro geral, atendimentos jurídicos com a Defensoria Pública, atendimentos relacionados à educação no trânsito, atendimento de oftalmologista, produção de óculos de grau, consultas médicas e odontológicas e exames rápidos.

Outros atendimentos serão definidos e divulgados em breve. O Mutirão Rural da

Cidadania terá início às 8h da manhã. A Prefeitura, por meio das secretarias de Assistência Social e de Saúde, assim como a Aprosoja, são parceiras do evento realizado pelo Serviço Nacional de Aprendizagem Rural (Senar-MT) e Sindicato Rural de Lucas Rio Verde. As parceiras foram confirmadas através de reunião realizada neste mês de fevereiro com os representantes de cada instituição.

CONTRA COVID

Sinop abre mais 2 pontos para vacinação infantil

DA REPORTAGEM

As unidades básicas de saúde Gente Feliz e Alto da Glória passarão a ser, a partir desta semana, pontos de vacinação infantil contra Covid-19. Os atendimentos às crianças de 5 a 11 anos, ocorrerão exclusivamente nas terças e quintas

, no formato livre demanda (chegada/senha). A princípio, a medida valerá para o mês de fevereiro.

Nestes dois locais, em que os atendimentos serão voltados à vacinação infantil contra Covid-19, a aplicação de vacinas de rotina para crianças e adultos e, também, a vacinação contra Covid-19 para adultos, estarão

suspensas nas terças e quintas, de modo a atender as recomendações do Ministério da Saúde.

"O nosso objetivo é descentralizar a vacinação e facilitar o acesso da vacina à toda população infantil", explicou a secretária de Saúde de Sinop, Daniela Galhardo. Além destas duas unidades, a UBS Paraíso segue com os atendimentos de segunda à sábado, também no formato livre demanda, para o mesmo público.

A vacinação infantil começou, em Sinop, dia 19 de janeiro. O público estimado é de 15,6 mil crianças em Sinop. Até o momento, 1,5 mil crianças receberam a primeira dose.

FOTO: ARQUIVO



Prefeitura abre mais 2 pontos para vacinação infantil contra Covid-19

Senado retoma neste ano debate sobre privatização dos Correios



@SenadoFederal

Período proibitivo para exploração do manejo sustentável vai até abril

PIRACEMA DA MADEIRA. Medida atinge 6% do território do estado que possui extração sustentável de madeira autorizada pela Sema

FOTO POR FRANCISCO ALVES/CIFEM

DA REPORTAGEM

O período de proibição da exploração do Manejo Florestal Sustentável, chamado popularmente de “piracema da madeira”, está em vigor em Mato Grosso e vai de 1º de fevereiro até 1º de abril. A “piracema da madeira” atinge cerca de 6% do território de Mato Grosso, totalizando 52 mil km² de áreas que possuem Planos de Manejo Florestal Sustentável, autorizados pela Secretaria de Estado de Meio Ambiente (Sema-MT). Nesse período está proibido o corte, a derrubada, arraste e transporte de toras.

O objetivo deste período é proteger o solo do impacto ambiental da retirada de madeira no período das chuvas. “O Manejo Florestal sustentável tem como objetivo a exploração florestal com mínimo impacto na Floresta. A piracema da madeira reduz o impacto que a continuidade da exploração, no período das chuvas, poderia causar. Então é um momento importante para garantir a conservação da floresta dentro do manejo”, destaca a Secretária de Estado de Meio Ambiente, Mauren Lazzaretti.

A Superintendente de Gestão Florestal da Sema, Suely Bertoldi, explica que durante este período só é pos-

sível emitir as guias de transporte da madeira que estiver estocada nas esplanadas antes do início da proibição.

“Com o solo úmido, o impacto do manejo é muito maior. O pneu do trator faz um afundamento, pode ocasionar valetes e até uma possível erosão, retirando assim a principal característica da atividade, que é o baixo impacto”, conta a superintendente.

Pela quantidade de chuvas na região noroeste, é possível que seja solicitada a ampliação do período proibitivo até o dia 14 de maio, com a fundamentação do engenheiro responsável. O motivo é que os manejos dessa região acabam perdendo o tempo do prazo de validade das Autorizações (AUTEX) sem poder utilizar. Compõem a região noroeste do Estado de Mato Grosso os municípios de Aripuanã, Castanheira, Colniza, Cotriguaçu, Juína, Juruena e Rondolândia.

A proibição está prevista em resolução do Conselho Nacional de Meio Ambiente (Conama), e é regulamentada pela Câmara Técnica Florestal de Mato Grosso por meio da resolução N°10/2017, que dispõe sobre o período proibitivo de exploração florestal sob o regime de Manejo Florestal Sustentável de Baixo Impacto.



Manejo florestal sustentável

SUA SOLUÇÃO EM ENERGIA SOLAR

FINANCIE 100% DO SEU SISTEMA

Solicite Orçamento

(66) 98432-7514

GION SOLAR
Energia Renovável

PROJETO INSTALAÇÃO HOMOLOGAÇÃO

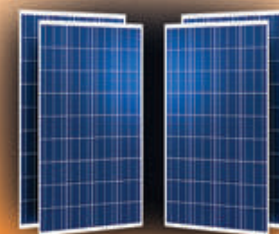

Kit 5.85 Kwp
650 kwh/mês
R\$ 21.900,00

Kit 9.9 Kwp
1.200 kwh/mês
R\$ 35.490,00