

CRESCIMENTO NO NÚMERO DE ALVARÁS EXPEDIDOS

Página-3



VISITANTES PODERÃO LEVAR PETS PARA PASSEAR

Página-7

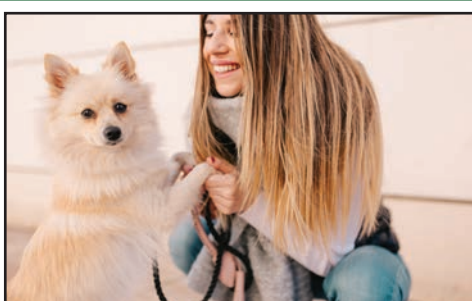

70% FICOU DENTRO DA JANELA DE PLANTIO

Página -4

DIÁRIO DO ESTADO

QUINTA-FEIRA O JORNAL DIÁRIO DO ESTADO DO MATO GROSSO

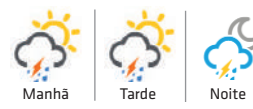

Máx 27 | Mín 21



WEBSITE

10 de Fevereiro de 2022 - Ano III - Edição 731 - R\$ 3,00 | Informações: 66 3535-1000 | www.diariodoestadomt.com.br | Fundado em 2019

FUNDO ESTADUAL



Governo repassa R\$ 21,5 mi a hospitais filantrópicos

O Governo de Mato Grosso repassou R\$ 21,5 milhões a sete municípios de Mato Grosso que dispõem de hospitais filantrópicos. O valor é relativo à nova Lei do Fundo Estadual de Equilíbrio Fiscal (FEF), sancionada em 2021.

Página - 7

Soja (saca 60Kg) Venda

Sinop.....	R\$ 147,00
Sorriso.....	R\$ 147,00
Lucas R. Verde.....	R\$ 148,00
Nova Mutum.....	R\$ 149,00
Rondonópolis.....	R\$ 152,00

Fonte: IMEA

Milho (saca 60Kg) Venda

Sinop.....	R\$ 58,50
Sorriso.....	R\$ 59,00
Lucas R. Verde.....	R\$ 58,80
Nova Mutum.....	R\$ 59,30
Rondonópolis.....	R\$ 60,90

Fonte: IMEA

Arroz (saca 60Kg) Venda

Sinop	
Arroz Sequeiro Cultivar Primavera.....	R\$ 125,00
Sorriso	
Arroz Sequeiro Cultivar Primavera.....	R\$ 125,00

Fonte: AGROLINK

Algodão

Cuiabá.....	R\$ 122,65
Sorriso.....	R\$ 121,93
Lucas R. Verde.....	R\$ 122,07
Nova Mutum.....	R\$ 122,27
Rondonópolis.....	R\$ 123,13

Fonte: IMEA

Boi Gordo (compra comercial)

Sinop.....	R\$ 250,67
Nova Mutum.....	R\$ 252,50
Rondonópolis.....	R\$ 250,00

Fonte: IMEA

ÍNDICES DE PREÇOS

Cesta Básica.....	R\$ 523,60
-------------------	------------

Fonte: IMEA

Cotações

Dólar
-0,74%
R\$ 5,2214

Bovespa
+0,26%
112.531,68 pts

Euro
-0,61%
R\$ 5,9672

Selic
(10,75 % a.a.)

Salário mínimo
R\$ 1.212



Prepara o solo, planta, pulveriza e colhe

O futuro da produção global de culturas agrícolas foi revelado depois de receber uma Medalha de Ouro nos Prêmios de Inovação Agritechnica 2022 da Sociedade Agrícola Alemã (DLG).

Página -4



LAFIN TRAZ RECURSOS

O tema segurança foi um dos destaques da agenda de terça, em uma série de reuniões com representantes de várias esferas da segurança pública. O presidente do Legislativo, Leandro Damiani, e o vereador Rodrigo Machado, também fizeram parte da comitiva, assim como o coordenador da Sala do Empreendedor do Município, Leonardo Kozak.

Página-3

MUNDIAL DE CLUBES Chelsea vence Al Hilal e vai à final com o Palmeiras

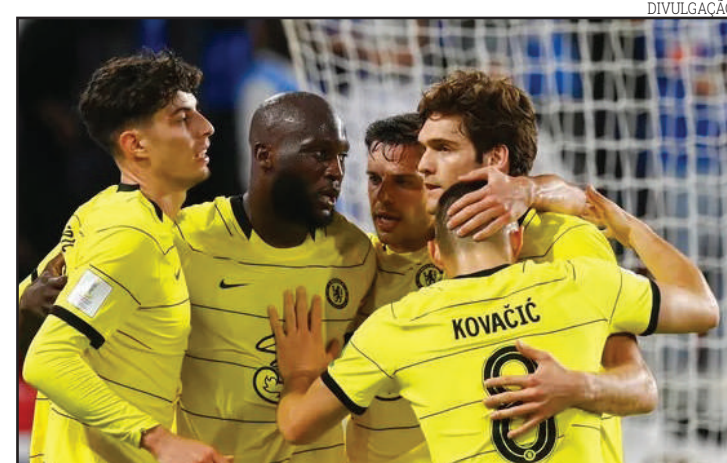

Em partida válida pela semifinal do Mundial de Clubes da Fifa deste ano, o Chelsea derrotou o Al Hilal, da Arábia Saudita, por 1 a 0 nesta quarta (9), no estádio Mohammed Bin Zayed, nos Emirados Árabes Unidos – sede do torneio. Lukaku foi o autor do gol.

Página - 6

encomendas centro-norte

ENVIOS EXPRESSOS

+150 Norte · Centro Oeste · Sudeste

LOCALIDADES

AGILIDADE
SEGURANÇA
RAPIDEZ

(65) 3623-2939

(65) 9 9699-3505

www.elogcomendas.com.br

Editorial

Abalo na infância

A epidemia e suas sequelas socioeconômicas tiraram mais de 653 mil crianças pequenas da escola. Em 2021, o número de matrículas de alunos de até 5 anos caiu 7,3% em relação a 2019. Foi a informação que mais chamou a atenção no Censo Escolar, e não por menos. Creches e pré-escolas estão entre os problemas sociais mais urgentes. Ainda assim, as estatísticas ressaltam também deficiências e desigualdades crônicas.

O número de matriculados no ensino fundamental também caiu. Trata-se, entretanto, de fenômeno de mais de meia década, em boa parte relacionado à diminuição da população de 6 a 14 anos. No caso da educação infantil, observa-se situação mais precária. Apenas 35,6% das crianças frequentam creches, pelo dado mais recente, de 2019; no caso das crianças de 4 e 5 anos (pré-escola, de matrícula obrigatória), são 93%.

A educação infantil é uma fase crítica de preparação para o ensino fundamental. Reduz desigualdades entre filhos de famílias com muitos recursos culturais e socioeconômicos e aquelas na pobreza. Pode proporcionar um ambiente protegido e estimulante para os filhos de quem precisa trabalhar e não conta com cuidadores. É nessa etapa, ademais, que se registra a maior desigualdade de acesso entre brancos e pretos ou pardos. São assuntos que deveriam estar no centro do debate social.

O censo evidencia ainda a disparidade de recursos educacionais (acesso à internet, computadores para estudantes, bibliotecas etc.) entre as regiões do país. No Sul, no Sudeste e no Centro-Oeste, a internet é utilizada no ensino em pelo menos 72% das escolas; no Nordeste, em 36,3%, e no Norte, em 22,3%.

É também grande a disparidade de acesso a ensino integral entre os diversos estados, iniquidade raramente relacionada à renda de cada unidade da Federação.

O nível de formação dos professores tem aumentado, mas ainda faltam docentes especializados em todas as disciplinas. Em matemática, os professores sem formação na área ou grau superior são 25,8% daqueles que lecionam a disciplina no ensino fundamental inicial (até o 5º ano) e 19,4% no ensino médio.

Ainda é chocante o número de estudantes que não está na série adequada à sua idade, resultado de repetências e abandonos. A distorção série-idade no 9º ano é de 25,5% no caso do sexo masculino e de 17,7% no feminino. Na 3ª série do ensino médio, de 27,1% e de 22,1%, respectivamente.

Educação infantil, atraso escolar ou ensino ineficiente são temas centrais da pobreza e da desigualdade. Nas acirradas polêmicas nacionais ou entre candidatos ao poder, o assunto ainda não foi objeto de toda a atenção necessária.

“

Pode proporcionar um ambiente protegido e estimulante para os filhos de quem **precisa trabalhar** e não conta com cuidadores

”

Ranking dos Políticos - Facebook

R\$ 1.500,00 POR MÊS
ESTE É O VALOR QUE CADA
BRASILEIRO ATIVO PAGOU,
EM MÉDIA, EM IMPOSTOS
PARA O GOVERNO EM 2021.

Arrecadação federal sobe 17,36%
em 2021, para R\$ 1,8 trilhão

ESTÁ VALENDO A PENA
ESTE "INVESTIMENTO"?

IMAGEM DO DIA

Crédito: Divulgação



O empresário Luiz Abi Antoun morreu no início da tarde de terça (8) após a caminhonete Amarok em que estava capotar na BR-163, em Itiquira. Antoun é primo do ex-governador do Paraná, Beto Richa, e também alvo da Operação Lava Jato, por envolvimento em esquema de corrupção na concessão de rodovias federais do estado. Segundo informações da Rota do Oeste, concessionária que administra a BR-163, o veículo em que estavam o empresário e o motorista trafegava no sentido sul quando o condutor perdeu o controle. A Amarok passou sobre o canteiro central da estrada e capotou em seguida, parando às margens da via. A equipe de resgate da Rota conseguiu socorrer o motorista com vida e o encaminhou até uma unidade de saúde. Já o empresário foi encontrado já morto pelos socorristas.



DESCONTENTE

Descontente a ponto de ameaçar deixar o DEM por causa da fusão com o PSL - que vai resultar na criação do União Brasil -, o ex-governador Júlio Campos arrancou risadas com seu jeito turrão em uma solenidade no Paiaguás. O evento marcava a assinatura de um convênio de R\$ 37 milhões entre Governo do Estado e Prefeitura de Várzea Grande. Enquanto assinava o documento como testemunha, o ex-governador ouviu uma provocação por parte do colega de partido, deputado Dilmar Dal'Bo. "Júlio Campos do União Brasil, né Júlio!?", brincou o parlamentar. "Talvez", respondeu Júlio, de bate-pronto e seco.

DANÇA DAS CADÉIRAS

A vereadora Edna Sampaio (PT) pediu licença da Câmara de Vereadores de Cuiabá por 41 dias para realizar tratamento nas cordas vocais. Durante esse período, a cadeira será ocupada por seu suplente, o professor Robinson Cireia (PT). A vereadora explicou que o afastamento para tratamento de calos que possui nas cordas vocais é uma necessidade antiga, que se torna mais urgente também diante de sua participação no processo eleitoral. Ela deixou o nome à disposição do partido para o Senado e deu início às articulações em torno da candidatura a deputada estadual.

REDUÇÃO DA TIRAGEM EM RESPEITO AOS FUNCIONÁRIOS

Em virtude da crise provocada há mais de um ano pelo novo coronavírus, o Diário do Estado MT informa aos seus leitores que seguirá presando pela qualidade da informação neste período, porém, com tiragem menor em respeito, principalmente, aos seus funcionários. Da apuração à distribuição, muita gente está envolvida, e na maior parte do tempo, próximos uns aos outros. Agradecemos a compreensão!



I.N.T.E.R.L.I.G.A.D.O



POR LEANDRO CARECA

Adeus dados móveis

Falei, na edição passada, sobre acompanhar o movimento das imagens das câmeras de segurança durante a execução de outra atividade. Exatamente enquanto eu escrevia recebi uma notificação no meu celular informando o fim do meu pacote de dados e a compra automática de um pacote avulso (tenho essa configuração ativa no plano). Estranhei, mas segui a vida. Quando sobrou um tempinho olhei para o telefone e vi que o mesmo não estava com WiFi ativa, e eu estava usando minha rede móvel. Isso, porém, não deveria justificar o fim da franquia.

Quando desocupeí fui tentar entender melhor a situação. Nesse momento, inclusive, percebi que o pacote adicional de internet já estava na metade. Algo me parecia muito errado. Mas logo entendi o motivo: o acesso às imagens das câmeras, em alta definição, consome um volume absurdo de dados. Eu tenho acompanhado tais imagens com muita frequência, inclusive pelo fato de, há 15 dias, morar em um apartamento sobre a empresa, e verificar tais imagens sempre que vou chegar ou sair, ou quando estou esperando alguém. Como em

um ponto, mais distante, nenhuma das minhas redes WiFi alcança, eu uso os dados móveis, assim, também, como faço quando estou fora.

Meu pacote de dados contratado não é dos maiores, justamente pelo fato de, em linhas gerais, sempre estar por perto de uma rede WiFi, disponível, atualmente, em praticamente todos os lugares que fico com frequência. A soma do alto consumo com o pacote pequeno resultou justamente em falta de internet.

O que me resta fazer, agora, é contratar um plano com volume maior de dados, evitando, assim, que o problema se repita. Gasto um pouco mais, mas pelo menos não corro o risco de ficar sem acesso em momentos importantes.

E a gente vai ficando por aqui. Suas opiniões, sugestões e críticas são muito importantes, e você pode entrar em contato pelo fone (66) 99971-6500, pelo e-mail, lsmussi@hotmail.com ou visitar nosso perfil em facebook.com/paginadocareca. Do mais um grande abraço, e até a próxima, se Deus quiser!



Exportação: vilã ou mocinha?



LUCIANO VACARI

O ano de 2022 começa muito bom para o mercado da carne. Estados Unidos e Egito, por exemplo, **aumentaram a participação nas compras da carne brasileira**

A importância das exportações para produção agropecuária brasileira é indiscutível. O mercado internacional é fundamental para o nosso país, gerando receita, empregos e renda. A exportação não pode e não deve ser vista como vilã dos preços dos alimentos, que estão mais caros por outras questões relacionadas à economia e não ao comércio exterior.

O Boletim Focus do Banco Central fechou janeiro com a pior perspectiva para a inflação dos últimos 13 meses, a inflação prevista para 2022 é de 6,99% para o IGP-M (Índice Geral de Preços do Mercado). No início de 2021, a projeção para 2022 era de 4%. No ano passado, a inflação acumulada para o IGP-M foi de 17,78%.

Já para o IPCA (Índice de Preço ao Consumidor Ampliado), que engloba uma cesta maior de produtos inclusive do varejo, a perspectiva para 2022 é de 5,38% e encerrou o ano de 2021 a 9,99%. Só para fazer uma comparação, o salário-mínimo este ano foi reajustado em 10,18%, o que significa que hoje, com o mesmo salário, o consumidor tem um menor poder de compra.

Agora, voltando para as exportações, com relação à carne bovina, por exemplo, ela não representa nem 30% da produção nacional e foi responsável pela movimentação, em 2021, de aproximadamente US\$ 8 bilhões em receita. Isso sem contar os empregos diretos e indiretos, investimentos em melhoramentos e capacitação e toda gama de benefícios que o comércio internacional traz.

E o ano de 2022 começa muito bom para o mercado da carne. Estados Unidos e Egito, por exemplo, aumentaram a parti-

cipação nas compras da carne brasileira. Soando com o retorno da China, importante parceiro comercial brasileiro, janeiro registrou uma alta de 30% em volume de carne exportada e de 50% com relação à receita gerada.

O Brasil precisa trabalhar para manter as parcerias existentes e diversificar e ampliar cada vez mais mercados, até para evitar dependências e colocar nossos produtos em países que comprem tanto em volume quanto em qualidade também, agregando valor à nossa produção.

Os problemas do Brasil estão longe das exportações, muito longe. Eles passam pela falta de infraestrutura, de energia elétrica, alta carga tributária, fatores que elevam custo de produção e repelem os investidores.

E ainda tem a influência da inflação que derivada de diversos fatores que vão se somando, por exemplo, por dificuldades no frete, aumento do preço de combustíveis, aumento do preço de energia e isso acaba elevando ainda mais os custos de produção e aumentando o preço dos alimentos.

Agora, imagina tudo isso, sem a receita e renda gerada pela produção agropecuária brasileira? A crise provocada pela pandemia, o índice de desemprego e a consequente desigualdade social seria ainda muito mais acentuada.

LUCIANO VACARI É GESTOR DE AGRONEGÓCIOS E DIRETOR DA NEO AGRO CONSULTORIA E COMUNICAÇÃO

CLIC
FINAL

A escolha de um plano de telefonia móvel que se adeque à uma nova necessidade sempre exige pesquisa e cuidado. Existem várias opções, com diversos preços e, em alguns casos, até mesmo fazer a portabilidade para outra operadora deve ser visto como opção. Não adianta tentar resolver na correria e sem pesquisar, pois você corre risco de ficar pagando caro por uma quantidade menor de recursos do que poderia, de fato, vir a ter.

EXPEDIENTE

DIÁRIO DO ESTADO
O JORNAL DIÁRIO DO ESTADO DO MATO GROSSO

DIÁRIO DO ESTADO MT GRAFICA E EDITORA LTDA
CNPJ: 22.770.157/0001-39



Diário do Estado de Mato Grosso

SINOP
Rua dos Angelins, 10 Sala 02 –
Jardim das Oliveiras – Sinop-MT
CEP 78552-442 Caixa Postal 180

CUIABÁ
Rua dos Angelins, 10 Sala 02 –
Jardim das Oliveiras – Sinop-MT
CEP 78552-442 Caixa Postal 180

Diretor-Geral
Carlos Oliveira

Diretor de Redação
José Roberto Gonçalves

Editor de Política
Clemerson Mendes

Diagramação e Artes
Thiago Slovinski

E-mails

atendimento@diariodoestadomt.com.br

comercial@diariodoestadomt.com.br

redacao@diariodoestadomt.com.br

Fone: 66 3535-1000

OS ARTIGOS DE OPINIÃO ASSINADOS POR COLABORADORES SÃO DE RESPONSABILIDADE EXCLUSIVA DE SEUS AUTORES

ASSINATURAS

Sinop - R\$ 600,00 anual

Outras cidades - R\$ 800,00 anual



www.diariodoestadomt.com.br

Lafin traz da Capital diversos recursos para o município

SINOP. Depois do embate sobre o reajuste da água, Dorner vai buscar outras melhorias nos serviços

ASSESSORIA DE IMPRENSA

O tema segurança foi um dos destaques da agenda de terça-feira (8), em uma série de reuniões com representantes de várias esferas da segurança pública. O presidente do Legislativo sorridente, Leandro Damiani, e o vereador Rodrigo Machado, também fizeram parte da comitiva, assim como o coordenador da Sala do Empreendedor do Município, Leonardo Kozak. No Comando Geral da Polícia Militar, os sorrisenses foram recebidos pelo coronel Carlos Eduardo Pinheiro Silva, subchefe do Estado-Maior Geral. Entre as pautas debatidas com o representante da PM, a solicitação de mais efetivo para o município, criação de um núcleo da PM para o Distrito de Primavera e reforma e ampliação da unidade da PM no distrito de Boa Esperança. "Solicitamos que igualmente sejam instaladas vilas militares, nos moldes do que vem sendo feito em outros municípios do Estado, como Itaúba e União do Sul, por exemplo", contextualizou Moura, acrescentando à lista de demandas a construção de uma sede própria para a Força Tática. "Estamos à dis-

posição para apoiar no que for possível para a viabilização destes pedidos, lembrando que, mesmo a segurança pública sendo dever constitucional do Estado, estamos sempre às ordens para somar esforços e trazer melhorias ao Município", complementa Ari.

MAIS UM DELEGADO
Na sede da Polícia Judiciária Civil (PJC), em reunião com o delegado-geral da instituição, Mário Dermeval de Resende, prefeito e secretário renovaram o pedido de mais um delegado para Sorriso, o que foi atendido pelo representante da PJC. Além do delegado, também foi solicitado o reforço de demais servidores da PJC, como investigadores e escrivães. "Sabemos do intenso e competente trabalho desenvolvido pela PJC em Sorriso e entendemos o desafio que as atuais equipes enfrentam, visto que também respondem pelo atendimento de outros municípios da região", contextualiza Ari.

PRF
Na sede estadual da Polícia Rodoviária Federal (PRF), os representantes de Sorriso reuniram-se com o superintendente da instituição, Francisco Elcio Lucena, para avançar com o processo de melhoria na sede da 6.ª Delegacia da Polícia Rodoviária Federal (PRF). Na unidade,

deve ser instalada uma estrutura coberta atravessando toda a pista da BR-163, obra que deve contar com aporte de recursos municipais.



FOTO: RÔMALO BESSA

O tema segurança foi um dos destaques da agenda

"Certamente é um ganho para Sorriso e toda região, com muito mais segurança, confiabilidade e agilidade na manutenção da segurança

em nossas rodovias federais, algo indispensável, visto que somos cortados pela BR-163 e pela MT/BR- 242", contextualiza o prefeito Ari Lafin.

IMUNIZAÇÃO

Deputado faz apelo para que pais vacinem as crianças

DA REPORTAGEM

O deputado estadual Valdir Barranco (PT) fez um apelo para que os mato-grossenses completem o ciclo de imunização, seja com a segunda dose ou a de reforço, e leve seus filhos e filhas para se vacinarem imediatamente. Segundo o parlamentar, das quase 500 mil crianças em Mato Grosso, apenas 32 mil tomaram a vacina, o que corresponde a cerca de 8% da população dessa faixa etária. O parlamentar lembra que o ano letivo dos pequenos iniciou nesta segunda-feira (7) e que a vacinação desse público é de extrema importância para o retorno seguro das atividades nas escolas e pode evitar o "restart" de uma nova onda de infecção iniciada dentro das salas de aula. "É importante que todos os pais tenham a conscientização da necessidade de preservar a segurança

da saúde dos seus filhos por meio da vacinação na qual já é comprovada a sua eficiência contra o coronavírus", disse. Até o momento, o Estado já recebeu quase 65 mil doses pediátricas da Pfizer, que foram enviados aos 141 municípios. A vacinação, porém, está lenta na maioria das cidades, muito pela baixa procura dos pais que ainda tem muitas dúvidas em relação a vacina das crianças.

Barranco reforça a necessidade de combater as notícias falsas em relação a vacinação de crianças. "Para que nós consigamos enfrentar todos os entraves e levar essas vacinas as crianças de 5 a 11 anos, combater com muita garra e tenacidade os chamados anti-vacinas, os que distribuem material criminoso colocando questionamentos sobre a vacina e que tem dificultado o trabalho dos municípios", finalizou o deputado.



FOTO: ROBERTO JIMENEZ

A baixa procura para a vacinação das crianças é grave e preocupante

SINOP

Janeiro registra crescimento no número de alvarás expedidos

ASSESSORIA DE IMPRENSA

O Núcleo de Projetos e Desenvolvimento Urbano de Sinop (Prodeurbs), divulgou um balanço do mês de janeiro de 2022, com os números de alvarás emitidos, área construída, habite-se e comparativos com meses e anos anteriores. Os dados trazem novamente um crescimento positivo dos números. No comparativo com o mesmo mês do ano passado, janeiro de 2021 registrou um aumento de 15,5% no número de alvarás expedidos. Foram 132 em 2021, contra 152 em 2022.

Foi o maior registro para um mês de janeiro nos últimos 21 anos.

Apesar de ser um mês de retomada econômica e início de um novo ano, o mês registrou um impulsionamento do setor da construção civil, que poderá representar um comportamen-

to de forte crescimento ao longo dos próximos meses. Foram 108 autorizações para construção residencial; 18 para multifamiliar; 21 para comercial e 5 para construção mista comercial/residencial.

Com relação as áreas totais para construção, o relatório mostra que janeiro se manteve acima da média, em metros quadrados autorizados.

O número em janeiro de

2022 chegou a 26.052,93 m². O volume de área a ser construída, representa também a movimentação dos mercados da construção civil e imobiliário, que se mantém aquecidos.



FOTO: DIVULGAÇÃO

Foram 132 em 2021, contra 152 em 2022

VÁRZEA GRANDE

Governo de MT investe R\$ 40,5 mi para asfaltar 21 bairros

DA REPORTAGEM

Várzea Grande vai receber um investimento de R\$ 40,5 milhões em obras de pavimentação e recapeamento em diversos bairros da cidade. O investimento é resultado de três convênios assinados nesta terça-feira (08.02) pelo governador Mauro Mendes, o secretário de Infraestrutura e Logística, Marcelo de Oliveira, e o prefeito de Várzea Grande Kalil Baracat.

No total, serão repavimentados 386,79 mil metros quadrados e pavimentados outros 19 mil m². As obras serão realizadas em 223 ruas de 21 bairros da cidade. Do valor total, a Secretaria de Estado de Infraestrutura e Logística (Sinfra-MT) irá repassar R\$ 36,7 milhões para a Prefeitura de Várzea Grande, que entrará com R\$ 3,8 milhões como contrapartida e será responsável por executar as obras.

"São três convênios importantes para trazer asfalto e qualidade de vida urbana. O Governo ajuda Várzea Grande, mas também Cuiabá e outras cidades. Hoje tenho orgulho em falar que não tem um município de Mato Grosso sem receber investimentos, em que o dinheiro do cidadão não dê retorno à sociedade", salientou o governador Mauro Mendes.

O secretário de Infraestrutura, Marcelo de Oliveira, lembrou que recentemente o Governo assinou um convênio para a construção de uma ETA no Chapéu do Sol, para ajudar a resolver o problema da falta de água em

Várzea Grande, além de outras obras que beneficiam o município e a região.

"O governador Mauro Mendes tem um olhar especial para a região da planície pantaneira. Estamos fazendo a ponte do Parque Atalaia, resolvendo o Bar, ainda esse ano vamos lançar muitas obras para essa região", assinalou.

O primeiro convênio prevê obras de pavimentação, drenagem e sinalização em 15 ruas do bairro Altos do Bela Vista, no valor de R\$ 6,2 milhões. O segundo convênio é para pavimentação, drenagem e sinalização na rua Nova Esperança, no bairro Nova Esperança, em um valor de R\$ 908,8 mil. BPor fim, R\$ 33,3 milhões serão investidos no recapeamento de diversas ruas nos bairros Jardim Aeroporto, Embauval, Santa Isabel, Jardim Impeador, Novo Horizonte, Nova Várzea Grande, Ponte Nova, Nossa Senhora da Guia, Jardim Paula, Figueirinha, Panorama, Água Vermelha, Residencial Celestino Henrique, Eldorado/Cidade de Deus, Marajoara, Jardim dos Estados, Mapim, Jardim Glória e no Centro da cidade.

De acordo com o prefeito Kalil Baracat, Várzea Grande tem hoje uma demanda de aproximadamente 500 km de asfalto e uma malha urbana antiga. "Esse é um presente para Várzea Grande. Temos trabalhado muito para honrar os compromissos assumidos e o Governo tem nos ajudado, um Governo que recuperou as finanças, recuperou a credibilidade e faz investimentos em todas as cidades".

FOTO: MAYKE TOSCANO



Obras serão realizadas em 223 ruas

AGRICULTURA			PECUÁRIA			CONJUNTURA ECONÔMICA			Dólar Comercial		Dólar PTAX		Dólar Turismo		Euro Comercial		Euro x Dólar		INDICADORES		
Cotação do dia: 08/02/2022			Cotação do dia: 08/02/2022			Cotação do dia: 17/12/2021			5,2214 -0,74%		5,2735 +0,07%		5,4403 -0,54%		5,9672 -0,61%		1,1429 +0,07%				
SOJA	Nova Mutum	R\$/sc 175,50	BOI	Luciara	R\$/@ 300,41	Cesta Básica	Cuiabá	R\$ 627,81	Mega-Sena		Quina		BOLSA DE VALORES BVSP BOVESPA IND								
MILHO	Ipiranga do Norte	R\$/sc 75,90	CA	Porto Alegre do Norte	R\$/@ 288,89	VBP MT	Mato Grosso	R\$ bi 184,22	Concurso 2451 (05/02/22)		Concurso 5775 (08/02/22)		PONTOS	VOLUME	MÁXIMO (DIA)	MÍNIMO (DIA)	VARIACÃO				
ALGODÃO	Primavera do Leste	R\$/sc 229,32	LEITE	Mato Grosso	R\$/L 1,76	Emp. Agro	Mato Grosso	347,491	13 26 31 46 51 60		02 44 58 66 70		112.400,17	28,09 bi	113.163,31	111.710,32	0,16 %				
FONTE: IBEA			FONTE: IBEA			FONTE: IBEA			Acumulada: R\$ 3,000,000.00		Acumulada: R\$ 11,500,000.00		Última atualização: 09/02/2022 às 16h17								

Equipamento prepara solo, planta, pulveriza e colhe... tudo sozinha

REVOLUÇÃO NA PRODUÇÃO. Máquina foi desenvolvida por multinacional alemã e não precisa de outras máquinas

FOTO: DIVULGAÇÃO

DA REPORTAGEM

O futuro da produção global de culturas agrícolas foi revelado depois de receber uma Medalha de Ouro nos Prêmios de Inovação Agritech 2022 da Sociedade Agrícola Alemã (DLG). O elogio foi para a Nexat GmbH, por seu sistema holístico de produção agrícola de revolução, baseado em um único veículo transportador que pode ser equipado com todos os implementos necessários para tarefas, desde o preparo do solo até a colheita.

A empresa alemã Nexat foi formada em 2017 com o objetivo de revolucionar a produção agrícola. Na verdade, o diretor Felix Kalverkamp disse: "Não precisamos de mais otimização da tecnologia existente, mas de algo holisticamente novo!" Essa é uma afirmação ousada, mas apoiada pelo envolvimento de seu pai e colega diretor Klemens Kaverkamp, cujo currículo inclui cargos seniores de gerenciamento no Grimme.

A empresa também conta com o apoio de outros fabricantes líderes de máquinas agrícolas, incluindo o especialista em pulverização Dammann, especialistas em colheita Geringhoff e a

gigante de cultivo e perfuração Väderstad, cujo presidente Crister Stark disse: "Para agricultura de longo prazo, neutra em termos climáticos e economia de recursos, um repensar deve ocorrer, tanto agrícola quanto tecnologicamente, em harmonia com a natureza".

DESAFIOS DO FUTURO

A Nexat salienta que sua inovação não é apenas uma visão ou um sonho do futuro. O novo sistema de produção agrícola já está em uso há vários anos em fazendas selecionadas em condições reais. E com grande sucesso.

"É a sinergia de 50 anos de experiência em desenvolvimento e tecnologia de ponta de fabricantes líderes de mercado de máquinas agrícolas", afirma a empresa. "O resultado é a revolução Nexat: o primeiro e único sistema holístico de produção agrícola do mundo que pode responder aos desafios do futuro em termos técnicos, econômicos e ecológicos. É um marco para o desenvolvimento da agricultura neutra em CO₂ na Alemanha, na Europa e no mundo".

No centro do sistema da Nexat, está um veículo

transportador poderoso e de grande extensão com implementos intercambiáveis que podem realizar tarefas de preparo do solo, semeadura, proteção de plantas e colheita, usando acessórios modulares desenvolvidos em estreita colaboração com fabricantes conhecidos e respeitáveis. Os módulos podem ser trocados por uma pessoa em menos de 10 minutos, e há planos para automatizar totalmente esse processo em um futuro próximo.

Pode-se argumentar que as colheitadeiras montadas em trator significam que não há nada de novo aqui, mas a revolução Nexat leva o conceito vários passos adiante: primeiro, o sistema tem 14m de largura e foi projetado para uso em sistemas de tração controlado – isso significa que apenas cinco por cento do campo é conduzido, em comparação com 60 a 80 por cento sob a máquina comum.

Nexat diz que o novo conceito está intimamente alinhado com as metas e os desafios dos agricultores de hoje, como por exemplo aumentar sua produtividade por hectare e melhorar a lucratividade de sua fazenda, como resultado. Também ajuda os agricultores a dar passos sig-



Objetivo é revolucionar a produção agrícola

nificativos em direção a práticas agrícolas mais voltadas para o futuro e neutras para o clima, gerenciando recursos valiosos de forma mais sustentável e responsável.

A combinação Nexat-NexCo, portanto, dá origem a uma dimensão completa-

mente nova do desempenho da debulha quando você leva em conta que o veículo transportador é usado ao longo do ano. O conceito anuncia uma mudança de paradigma na agricultura e deve ser visto positivamente em termos de economia de recursos e eco-

logia. Outra afirmação ousada é que a Nexat não é apenas mais um desenvolvimento que promete ganhos de curto prazo em lucro e rendimento. É um plano sólido de trazer a agricultura permanentemente de volta à sincronia com a natureza.

DIZ IBGE

Vendas do varejo tiveram queda de 0,1% em dezembro de 2021

DA REPORTAGEM

As vendas do comércio varejista registraram queda de 0,1% em dezembro, mas fecharam o ano de 2021 acumulando crescimento de 1,4% em relação a 2020. Os dados são da Pesquisa Mensal do Comércio (PMC), divulgada ontem (9) pelo Instituto Brasileiro de Geografia e Estatística (IBGE).

Dessa forma, 2021 foi o quinto ano consecutivo de resultados positivos para o volume de vendas no varejo e o resultado foi bem próximo dos dois anos anteriores, que registraram alta de 1,2% (2020) e de 1,8% (2019). O último ano a acumular perdas em relação ao ano anterior foi 2016 (-6,2%).

O comércio vinha registrando crescimento na primeira parte de 2021 (6,7%),

mas teve uma sequência de quedas no segundo semestre, que acabou sendo encerrado com recuo de 3%. O comportamento foi inverso ao ano de 2020, que teve queda no primeiro semestre (-3,2%) e alta no segundo (5,1%).

"Como o primeiro semestre de 2020 foi marcado pelo início da pandemia de covid-19 no Brasil, com o fechamento do comércio durante vários meses em boa parte do país, a base de comparação para o primeiro semestre de 2021 era baixa e, portanto, o crescimento nesse período era esperado. Já a segunda metade de 2020 foi marcada pela retomada das atividades, enquanto que o mesmo período de 2021 não teve tanta força para o volume de vendas no varejo", explicou, em nota, o gerente da pesquisa, Cristiano Santos.



FOTO: AGÊNCIA BRASIL

Crescimento acumulado foi 1,4% em relação a 2020, diz IBGE

PESQUISA IBGE

Índice Nacional da Construção Civil sobe 0,72% em janeiro

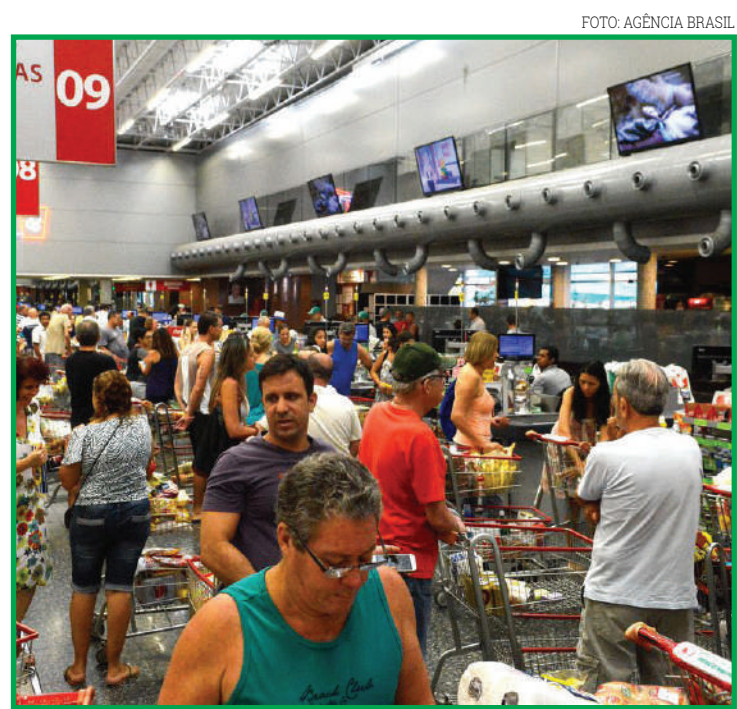
DA REPORTAGEM

O Índice Nacional da Construção Civil (Sinapi) avançou 0,72% em janeiro, o que significa 0,20 ponto percentual sobre o resultado de dezembro de 2021, quando cresceu 0,52%. Segundo o Instituto Brasileiro de Geografia e Estatística (IBGE), que divulgou o resultado de janeiro, o menor índice desde agosto de 2021.

No acumulado dos últimos 12 meses, a taxa alcançou 17,17%, ficando abaixo dos 18,65% registrados no período imediatamente anterior. Em janeiro de 2021, o índice ficou em 1,99%.

De acordo com o gerente do Sinapi, Augusto Oliveira, o início de 2022 foi marcado por menor pressão de aumento de preços. Oliveira destacou que janeiro foi o terceiro mês consecutivo em que a parcela dos materiais exerceu menor pressão na

variação mensal. Em novembro, houve alta de 1,66%, mas em dezembro ficou em 0,76% e em janeiro, em 0,63%.

Quanto à mão de obra, ele disse que, nas categorias sem qualificação, pesou o aumento do salário mínimo nacional. "Fora os acordos coletivos em Alagoas, no Tocantins e no Piauí, janeiro teve como característica o impacto do aumento do salário mínimo nacional nas categorias sem qualificação, que têm piso muito perto desse valor. O reajuste de serventes e auxiliares não é relacionado aos dissídios captados, porque as empresas precisam se adequar ao novo piso nacional, que teve alta de 10,2%", explicou. O custo nacional da construção por metro quadrado, que fechou 2021 em R\$ 1.514,52, chegou a R\$ 1.525,48 em janeiro. Nesse valor, R\$ 915,79 correspondem aos materiais e R\$ 609,69 à mão de obra.



FOTO: AGÊNCIA BRASIL

Resultado é o menor desde agosto do ano passado, diz IBGE

PLUMA

MT: 70% do algodão ficou dentro da janela de plantio

DA REPORTAGEM

Com o adiantamento do ciclo da soja nesta temporada e do ritmo mais acelerado na semeadura do algodão registrado nas últimas semanas, mais de 70% das áreas ficaram dentro da janela ideal de cultivo – até o fim de janeiro, de acordo com o boletim semanal do Instituto Mato-Grossense de Economia Agropecuária (Imea).

Além disso, os modelos climáticos de longo prazo do NOAA apontam volumes acima da média para os próximos meses, principalmente no mês de abril, o que pode colaborar para a reposição do armazenamento de água no solo e contribuir para o desenvolvimento final das lavouras no estado.

Diante do atual cenário, o Imea revisou a produtividade para 290,90@/ha de algodão em caroço, avanço de 0,99%

em relação ao relatório passado. Por fim, com o ajuste feito nos rendimentos e a manutenção da área, a produção da safra 21/22 ficou estimada em 4,8 milhões de toneladas de algodão em caroço e 1,99 milhão de toneladas de pluma.

Em relação a safra passada, com o fim do beneficiamento da safra 20/21 em Mato Grosso, foi possível mensurar os rendimentos da pluma e caroço. Assim, a produtividade da pluma foi consolidada neste levantamento em 115,73 @/ha na média do estado, recuo de 9,05% em relação à safra 19/20.

Desse modo, com a área (962 mil hectares) e produtividade (277,67 @/ha) mantida nesse relatório e a concretização dos rendimentos de pluma e caroço, a produção total da safra 20/21 de algodão ficou consolidada em 1,67 milhão de toneladas de pluma e 2,08 milhões de toneladas de caroço.



FOTO: DIVULGAÇÃO

Produção ficou estimada em 4,8 milhões de toneladas de algodão

66 3535-1000 PUBLICAÇÕES OFICIAIS

CLASSIFICADOS

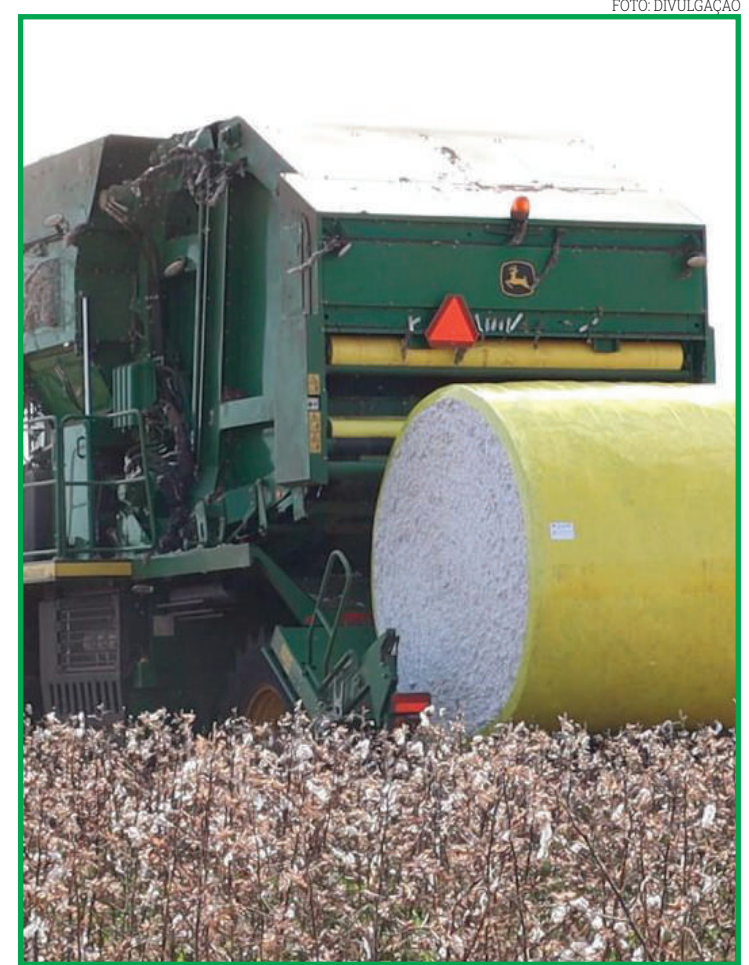
CONSORCIO INTERMUNICIPAL DE SAUDE DA REGIAO DO VALE DO PEIXOTO

2º AVISO DE CREDENCIAMENTO DE SERVIÇOS MÉDICOS

O CONSÓRCIO INTERMUNICIPAL DE SAÚDE DA REGIÃO DO VALE DO PEIXOTO, por meio de seu Presidente da Comissão Permanente de Licitação...

Peixoto de Azevedo/MT, 09 de fevereiro de 2022.

ACIOMAR MARQUES CARVALHO Presidente - CPL

MAX ALEI GOULART Secretário Executivo-CISRVP

Rua Teotônio Vilela, nº 645, Salas 2 e 3, Bairro Centro, CEP: 78.530-000, Fone: (66) 3575-2489

CONSORCIO INTERMUNICIPAL DE SAUDE DA REGIAO DO VALE DO PEIXOTO

3º AVISO DE CREDENCIAMENTO DE SERVIÇOS MÉDICOS

O CONSÓRCIO INTERMUNICIPAL DE SAÚDE DA REGIÃO DO VALE DO PEIXOTO, por meio de seu Presidente da Comissão Permanente de Licitação...

Peixoto de Azevedo/MT, 09 de fevereiro de 2022.

ACIOMAR MARQUES CARVALHO Presidente - CPL

MAX ALEI GOULART Secretário Executivo-CISRVP

Rua Teotônio Vilela, nº 645, Salas 2 e 3, Bairro Centro, CEP: 78.530-000, Fone: (66) 3575-2489

CONSORCIO INTERMUNICIPAL DE SAUDE DA REGIAO DO VALE DO PEIXOTO

4º AVISO DE CREDENCIAMENTO DE SERVIÇOS MÉDICOS

O CONSÓRCIO INTERMUNICIPAL DE SAÚDE DA REGIÃO DO VALE DO PEIXOTO, por meio de seu Presidente da Comissão Permanente de Licitação...

Peixoto de Azevedo/MT, 09 de fevereiro de 2022.

ACIOMAR MARQUES CARVALHO Presidente - CPL

MAX ALEI GOULART Secretário Executivo-CISRVP

Rua Teotônio Vilela, nº 645, Salas 2 e 3, Bairro Centro, CEP: 78.530-000, Fone: (66) 3575-2489

REPÚBLICA FEDERATIVA DO BRASIL

1º Cartório Extrajudicial de Sinop

COMARCA DE SINOP - ESTADO DE MATO GROSSO

Municípios de Sinop e Santa Carmem

EDITAL DE INTIMAÇÃO

A Registradora do Cartório do 1º Ofício Sinop/MT, nos termos do Art. 32 da Lei 6.766/79, INTIMO a Sra. NEIDNE ALVES MEIRA - CPF: 028.473.681-32...

Sinop-MT, 08 de fevereiro de 2022.

Aparecida Maria Hartmann Registradora

Serviço Registral e de Documentos - SINOP - MT

Ronaldinho Churrasqueiro

AVISO DE LICITAÇÃO PROCESSO LICITATORIO Nº 012/2022

PREGÃO PRESENCIAL PARA REGISTRO DE PREÇOS Nº 003/2022

Tipo: Menor Preço Por Item

A Comissão Permanente de Licitação da Prefeitura Municipal de Novo Mundo - MT, no exercício das atribuições que lhe confere a Portaria nº. 247/2021...

Novo Mundo, MT, 09 de FEVEREIRO de 2022.

Mirian Biazotto Pregoeira Oficial

Antonio MAFINI Prefeito Municipal

Afixado no Mural em: / / 2022.

Servidor Responsável

ADUBOS ARAGUAIA IND E COM LTDA, CNPJ: 03.306.578/0039-31, torna público que requereu junto a SEMA/MT o cadastro de captação insignificante de água subterrânea...

A. G. PATROCÍNIO DA SILVA CERÂMICA, CNPJ: 37.067.233/0001-11, torna público que requereu junto a SEMA/MT o cadastro de captação insignificante de água subterrânea...

DESPLAN BIOENERGIA LTDA, cadastrado no CNPJ Nº 42.479.520/0001-79, torna público que requereu junto a Secretaria Municipal de Meio Ambiente...

RAIJA DROGASIL SA - CNPJ 61.585.865/2873-45 TORNA PUBLICO QUE REQUEREU JUNTO A SECRETARIA DE AGRICULTURA E MEIO AMBIENTE DE SORRISO MT...

MADEIREIRA RECANTO LTDA, CNPJ: 42.799.893/0001-27 e Inscrição Estadual 13.886.522-1 localizada no Distrito Industrial de Marcelândia/MT...

AGROVENC - COMERCIO, IMPORTAÇÃO, EXPORTAÇÃO E AGROPECUARIA LTDA, CNPJ nº 05.197.599/0001-33, torna público que requereu junto a Secretaria de Estado de Meio Ambiente SEMA - MT...

LABORATÓRIO DE ANÁLISES CLÍNICAS DE TANGARÁ DA SERRA LTDA, CNPJ nº 11.482.117/0001-75, torna público que requereu junto à Secretaria Municipal de Meio Ambiente de Tangará da Serra - SEMEIA...

ROBERTO DORNER, CPF: 127.091.159-72, torna público que requereu junto a Secretaria de Estado de Meio Ambiente - SEMA/MT, a Outorga de Direito de Uso de Recursos Hídricos...

PONTO FORTE COMERCIO E REPRESENTAÇÃO DE INSUMOS AGROPECUARIOS LTDA, inscrito no CNPJ 05.597.933/0005-55, torna público que requer junto a Secretaria de Estado do Meio Ambiente - SEMA/MT...

PONTO FORTE COMERCIO E REPRESENTAÇÃO DE INSUMOS AGROPECUARIOS LTDA, inscrito no CNPJ 05.597.933/0005-55, localizado na rodovia MT-430 s/n, Qd 10 Lt01, setor Babinski, Município de Confresa-MT...

BOTESINI & CIA LTDA - ME, CNPJ 00.067.633/0001-17, torna público que requereu junto a SAMA/SORRISO/MT, a LP/LI/LO da área a regularizar, LO da área ampliada e Renovação da LO da área já existente...

ALTEVIR JOSE MARTELLI, CPF:472.952.529-91, torna público que requereu junto a Secretaria de Estado de Meio Ambiente - SEMA/MT, pedido de outorga no córrego sem denominação na Fazenda Reunidas Primavera...

WILLIAN PAULO MARTELLI, CPF: 023.671.311-63, torna público que requereu junto a Secretaria de Estado de Meio Ambiente - SEMA/MT, pedido de outorga no córrego sem denominação na Fazenda Reunidas Primavera...

O MONTAGNA & CIA LTDA, CNPJ 24.969.636/0001-04, torna público que requereu junto a SAMA/SORRISO/MT, LP/LI/LO da área ampliada e Renovação da Licença de Operação (LO) da área existente já licenciada...

REPÚBLICA FEDERATIVA DO BRASIL

1º Cartório Extrajudicial de Sinop

COMARCA DE SINOP - ESTADO DE MATO GROSSO

Municípios de Sinop e Santa Carmem

EDITAL DE INTIMAÇÃO

A Registradora do Cartório do 1º Ofício Sinop/MT, nos termos do Art. 32 da Lei 6.766/79, INTIMO o Sro. ELIAS JOSÉ PANSTEIN - CPF: 060.988.269-43, brasileiro, solteiro, atualmente residente e domiciliado em lugar incerto e não sabido...

Sinop-MT, 08 de fevereiro de 2022.

Aparecida Maria Hartmann Registradora

Serviço Registral e de Documentos - SINOP - MT

PREFEITURA MUNICIPAL DE CAMPO NOVO DO PARECIS AVISO DE LICITAÇÃO

EDITAL DE PREGÃO ELETRÔNICO RP Nº 004/2022

Recebimento das propostas: a partir do dia 10 de fevereiro de 2022, às 08:00 horas. (horário de Brasília - DF). Do encerramento das propostas: dia 25 de fevereiro de 2022, às 08:00 horas. (horário de Brasília - DF).

Leandro Nery Varaschin Pregoeiro

PREFEITURA MUNICIPAL DE CAMPO NOVO DO PARECIS AVISO DE LICITAÇÃO

EDITAL DE PREGÃO ELETRÔNICO RP Nº 005/2022

Recebimento das propostas: a partir do dia 10 de fevereiro de 2022, às 08:00 horas. (horário de Brasília - DF). Do encerramento das propostas: dia 23 de fevereiro de 2022, às 08:00 horas. (horário de Brasília - DF).

Leandro Nery Varaschin Pregoeiro

PREFEITURA MUNICIPAL DE MARCELÂNDA EXTRATO NOTIFICAÇÃO EXTRAJUDICIAL Nº 001/2022

O Município de Marcelândia-MT, no uso de suas atribuições, através de sua Fiscal de Atas de Registro de Preços Sra. Giselaire Larissa Godinho Saravia, vem por meio deste, NOTIFICAR a empresa OLIMPO TECNOLOGIA EIRELI CNPJ nº 33.256.924/0001-02, para no prazo de 48 (quarenta e oito) horas...

PODER JUDICIÁRIO DO ESTADO DE MATO GROSSO COMARCA DE CUIABÁ - DESEMBARGADOR JOSÉ VIDAL

1ª Vara Cível da Capital EDITAL Processo: 1058424-14.2020.8.11.0041 Espécie: RECUPERAÇÃO JUDICIAL (129) Polo ativo: ROBERTO WILSON PALUDO e outros (8) Pessoas a serem intimadas: CREDORES/INTERESSADOS Finalidade: Proceder à intimação dos credores e interessados acerca da realização da Assembleia Geral de Credores...

PREFEITURA MUNICIPAL DE MARCELÂNDA RESULTADO DE LICITAÇÃO

PREGÃO ELETRÔNICO Nº 001/2022 - SRP

A Prefeitura Municipal de Marcelândia/MT, através de sua Pregoeira e Equipe de Apoio, torna público o RESULTADO do julgamento referente ao Pregão Eletrônico nº 001/2022, cujo objeto é o Registro de preços para aquisição de 01 trator agrícola para atender as necessidades das atividades agrícolas das Comunidades Indígenas do Município de Marcelândia/MT...

Raphaella Espindola Benicio Pregoeira Oficial

PREFEITURA MUNICIPAL DE NOVA MUTUM AVISO DE PUBLICAÇÃO

PREGÃO PRESENCIAL Nº 007/2022

Objeto: Registro de preços para futura e eventual aquisição de materiais elétricos, materiais hidráulicos e materiais para construção para atender as necessidades das secretarias municipais. Tipo: Menor preço por item - Data de abertura: 24 de fevereiro de 2022. Horário: 09:00 horas - Local: Av. Mutum, nº 1.250 N, Centro, N. Mutum - MT. Edital e anexos: Deverá ser retirado no site do município

Sérgio Vitor Alves Rodrigues Pregoeiro

PREFEITURA MUNICIPAL DE NOVA MUTUM INEXIGIBILIDADE DE LICITAÇÃO Nº 004/2022 - RATIFICAÇÃO

O Município de Nova Mutum-MT, através do Ordenador de Despesa, ratifica o processo de Inexigibilidade de Licitação nº 004/2022 e Processo Administrativo nº 026/2022, tendo como objeto a Contratação de Empresa Especializada na área da Saúde, sediada no município de Nova Mutum, para prestação de serviços em caráter de urgência para execução, conforme interesse da Administração Pública Municipal-MT, para dar suporte ao atendimento da população acometida pelo Coronavírus-COVID-19...

VENDAS/ALUGUEL

LOCAÇÃO / ALUGUEL KITNET Contendo: Sala e cozinha conjugada, 02 quartos, 01 banheiro social, 01 área de serviço social, 01 área de serviço e garagem. Endereço: Rua Sonia Maria, nº 12, Bairro Jardim das Azeleias na cidade de Sinop/MT. Disponível apartamento 04. Valor: R\$ 750,00 (setecentos e cinquenta reais) mensais. Contato: (66) 3531-7222 / (66) 99633-6623

KITNET Contendo: Sala e cozinha conjugada, 02 quartos, 01 banheiro social, 01 área de serviço e garagem. Endereço: Avenida Nêctre Dame, Quadra 13, Lote 11, Bairro Residencial Paris na cidade de Sinop/MT. Disponível apartamento 04. Valor: R\$ 750,00 (setecentos e cinquenta reais) mensais. Contato: (66) 3531-7222 / (66) 99633-6623

KITNET Contendo: Sala e cozinha conjugada, 02 quartos, 01 banheiro social, 01 área de serviço e garagem. Endereço: Rua dos Passaros, nº 323, Bairro Residencial Nossa Senhora Aparecida na cidade de Sinop/MT. Disponível apartamento 03 e 06. Valor: R\$ 750,00 (setecentos e cinquenta reais) mensais. Contato: (66) 3531-7222 / (66) 99633-6623

KITNET Contendo: Sala e cozinha, 02 quartos, 01 banheiro social, 01 área de serviço e garagem. Endereço: Rua dos Cedros, nº 1292, Bairro Jardim Botânico na cidade de Sinop/MT. Disponível apartamentos 03 e 06. Valor: R\$ 900,00 (novecentos reais) mensais. Contato: (66) 3531-7222 / (66) 99633-6623

CIDADE JARDIM - R\$1.200,00 Detalhes do imóvel 1 Quarto(s) 1 Banheiro(s) 1 Cozinha, 1 Sala, 1 Área Serviço Descrição Casa Mobiliada, Com Seguro Residencial, com roubo e energia elétrica. Portão Eletrônico. 200m da UFMT e UNIC Industrial. Visitas Agendadas. Imobiliária Mato Grosso Av. dos Turamás, 1443 - Jardim Botânico, Sinop - MT. Telefone: (66) 3532-4489

JARDIM BOTANICO - R\$3.650,00 Detalhes do imóvel 4 Suite(s) 4 Quarto(s) 1 Banheiro(s) 1 Cozinha, 1 Sala, 1 Churrasqueira, 1 Área de Lazer, 1 Área Serviço, 675 m². Imobiliária Mato Grosso Av. dos Turamás, 1443 - Jardim Botânico, Sinop - MT. Telefone: (66) 3532-4489

JARDIM IPORÁ - R\$1.100,00 Detalhes do imóvel 2 Quarto(s) 1 Banheiro(s) 1 Cozinha 1 Sala, 1 Área Serviço, 70 m². Descrição cada apartamento: 151,00,00 com 2 quartos sala e cozinha conjugada lavanderia garagem interior casa nova. Imobiliária Mato Grosso Av. dos Turamás, 1443 - Jardim Botânico, Sinop - MT. Telefone: (66) 3532-4489

CASA - Contendo: Sala e cozinha, 02 quartos, 01 banheiro social, 01 área de serviço e garagem. Endereço: Rua dos Azulejos, nº 1061, Bairro Maria Vindilma II na cidade de Sinop/MT. Valor: R\$

Amazônia Seguros Seguros para Agronegócios

eLOG ENVIOS EXPRESSOS +150 LOCALIDADES AGILIDADE SEGURANÇA RAPIDEZ

Chelsea vence Al Hilal e vai disputar final com o Palmeiras

MUNDIAL DE CLUBES. Gol de Lukaku no primeiro tempo garante o campeão europeu na decisão, marcada para sábado

FOTO: GETTY IMAGES

DA REPORTAGEM

Em partida válida pela semifinal do Mundial de Clubes da Fifa deste ano, o Chelsea derrotou o Al Hilal, da Arábia Saudita, por 1 a 0 nesta quarta (9), no estádio Mohammed Bin Zayed, nos Emirados Árabes Unidos — sede do torneio. Lukaku foi o autor do gol.

Com a vitória, os ingleses serão os adversários do Palmeiras na grande final, que será disputada no próximo sábado (12), às 12h30, também no Mohammed Bin Zayed. O time brasileiro já estava classificado para a disputa pelo título desde que derrotou o egípcio Al Ahly por 2 a 0 na tarde de terça (8).

Da última vez em que chegou à final de um Mundial, em 2012, o Chelsea foi derrotado pelo Corinthians por 1 a 0 na partida final. De todos os europeus que disputaram o torneio no atual formato organizado pela Fifa, os Blues foram os únicos que não o conquistaram.

O Chelsea chegou na semifinal desta quarta-feira ainda retomando seu ritmo de jogo. Desde o dia 23 de janeiro, os Blues tinham jogado apenas uma partida, pela Copa da Inglaterra.

Ao contrário da equipe inglesa, o Al Hilal já havia estreado na competição deste

ano. Os sauditas golearam o Al Jazira, dos Emirados Árabes Unidos, por 6 a 1 no último domingo (6), pelas quartas de final.

Substituindo o treinador alemão Thomas Tuchel, que testou positivo para a Covid-19 e não embarcou para Abu Dhabi, o auxiliar técnico Zolt Low escalou o Chelsea com força total: Kapa; Christensen, Thiago Silva e Rudiger; Azpilicueta, Jorginho, Kovacic e Marcos Alonso; Ziyech, Havertz e Lukaku.

O Al Hilal foi a campo com a mesma equipe-base que ganhou de goleada na partida anterior: Al-Mayuf, Al-Burayk, Jang, Al Bulayhi e Al-Shahrani; Cuéllar e Kanno; Al-Dawsari, Matheus Pereira e Marega; Ighalo.

O jogo começou equilibrado, com o time inglês trocando mais passes no campo de ataque enquanto era vaiado pela torcida adversária presente no local. Já os sauditas não causaram jogadas perigosas.

Aos 31 minutos da primeira etapa o Chelsea abriu o placar.

Após cruzamento de Havertz, o goleiro Al-Shahrani falhou ao tentar afastar a bola e deixou sobrar para o atacante Lukaku, que finalizou de pé direito para balançar as redes.



Esta é a segunda vez em que a equipe inglesa chega à final do Mundial

CORINTHIANS

Duilio justifica demissão de Sylvinho: "Tomou uma proporção que nunca vi"

FOTO: DIVULGAÇÃO

DA REPORTAGEM

Presidente do Corinthians, Duilio Monteiro Alves usou palavras fortes para justificar a saída de Sylvinho do comando técnico da equipe, admitindo não haver mais clima para o trabalho continuar. Também citou um possível erro de avaliação ao mantê-lo de 2021 para 2022.

As declarações foram concedidas durante a gravação da edição de fevereiro do programa "Grande Círculo", que vai ao ar no SporTV, com apresentação de Milton Leite e participações de Cleber Machado, Maurício Noriega, Ana Canhedo e Rodrigo Capelo.

"Eu nunca vi a torcida criticar algum jogador ou treinador durante o jogo em toda a minha vida. A torcida do Corinthians apoia os 90 minutos e depois pode xingar, criticar, protestar, isso é normal. Mas durante o jogo nunca vi. Isso foi uma coisa que me chamou muito a atenção e foge da pressão das redes sociais. Fora todo o



Ao "Grande Círculo", presidente diz se errou ao manter treinador de 2021 para 2022

resto, programas de televisão, analistas, comentaristas, torcedores, conselheiros, geral... Tomou uma proporção que nunca vi no futebol.

Foi até por isso a decisão. Não era mais algo

saudável para o Sylvio, para o dia a dia dele", disse o presidente, citando o jogo contra o Santos, quando a torcida vaiou o treinador antes do jogo, durante e depois.

Sylvinho foi demitido

há uma semana, após a derrota no clássico contra o Santos, pelo Paulistão. O clube ainda procura um novo nome para o cargo. Enquanto isso, o interino Fernando Lázaro é quem comanda a equipe.

SORRISO

Sorriso Hornets retoma atividades do projeto Todos Pela Bola Oval

DA REPORTAGEM

A Associação Sorrisense de Futebol Americano - Sorriso Hornets está retomando as atividades do projeto social Todos Pela Bola Oval. Aprovado na Lei de Incentivo ao Esporte, o projeto teve início em outubro de 2021 e atende crianças e adolescentes de 6 a 17 anos nos campos dos bairros Nova Aliança e São José.

Segundo o presidente dos Hornets, Ângelo Santos, a iniciativa tem como objetivo a inclusão social e a formação plena do indivíduo, oferecendo a prática de iniciação esportiva pelo futebol americano.

"O projeto é totalmente gratuito e desenvolvido por profissionais de educação física. As crianças contam ainda com atendimento de psicólogo e ganham uniformes para treinar. Nosso intuito é desenvolver nas crianças

a aptidão e a vontade delas em praticar esportes, tirando-as das ruas e das coisas erradas e trazendo para uma prática saudável", diz.

Ao todo, serão 150 crianças atendidas pelo projeto educacional, que conta ainda com 60 vagas disponíveis. Os pais que tiverem interesse em inserir seus filhos podem entrar em contato pelo WhatsApp (66) 99227-7467 ou então levar a criança no horário do projeto.

As aulas acontecem sempre às terças e quintas-feiras no campo sintético do bairro São José com a seguinte programação: das 14h30 às 15h30, para a faixa etária de 6 a 10 anos; das 15h30 às 16h30 de 11 a 14 anos; e das 16h30 às 18 horas, para os alunos de 15 a 17 anos. Nas quartas e sextas-feiras o projeto acontece no campo do Nova Aliança, com a mesma programação de idades e horários.

FOTO: DIVULGAÇÃO

ATÉ 2026

Flamengo pagará R\$ 60 mi ao United por Andreas Pereira

DA REPORTAGEM

Depois de seis dias na Europa, o Flamengo está em estágio final para anunciar a contratação em definitivo de Andreas Pereira. O valor foi definido: pagará 10 milhões de euros (R\$ 60 milhões) por 75% dos direitos econômicos.

Faltam pequenos detalhes para a oficialização da transferência, que está prevista para sexta-feira. O Rubro-Negro parcelará a compra, quitando-a de forma integral em 2024.

O atleta de 26 anos assinará contrato válido até dezembro de 2026. Contratado

por empréstimo no ano passado, Andreas soma 25 jogos e cinco gols marcados com a camisa rubro-negra.

No entanto, o momento mais marcante de sua passagem até agora é o erro no lance que originou o gol da vitória do Palmeiras na final da Libertadores. A falha, porém, não mudou a ideia da diretoria.

Os dirigentes rubro-negros Marcos Braz e Bruno Spindel viajaram para a Europa na semana passada. Depois de algumas rodadas de negociação, o acordo foi encaminhado.

Andreas Pereira apareceu com destaque na base do PSV e transferiu-se ainda ado-



Volante de 26 anos soma 25 partidas e cinco gols marcados pelo clube

lescente para o Manchester United. Estreou no time principal em 2014, mas não conseguiu ter grande sequência na primeira equipe do United.

Chegou a ser emprestado a Granada, Valencia e Lazio antes do acerto com o Flamengo, em agosto de 2021, por empréstimo de um ano.



Ao todo, serão 150 crianças atendidas pelo projeto educacional

Visitantes poderão levar pets para passear no Shopping Sinop

PET FRIENDLY. Caso o animal faça sujeira, o dono deve acionar a equipe do empreendimento ficará responsável pela higienização

FOTO: ASSESSORIA

ASSESSORIA DE IMPRENSA

O Shopping Sinop é Pet Friendly, a partir de agora, os consumidores podem levar o seu melhor amigo para dar uma volta e acompanhar na hora de fazer as compras.

"Nós queremos trazer toda a família para aproveitar a experiência que é o shopping, e sabemos que os pets são uma parte importante do lar. Por isso, aceitamos e convidamos todos os animais de estimação de pequeno, médio, ou grande porte, permitidos pelo Ibama. Desde que usem coleira ou peitoral", explicou o Coordenador de Marketing do shopping, Marcos Venício.

Os pets podem circular em quase todas as operações, com acesso liberado nas lojas que tem o selo de Pet friendly na vitrine, com exceção das lojas que não tem esse selo, praça de alimentação, (incluindo quiosques de sorvetes e restaurantes que não estão na praça), clínicas de saúde, estética e farmácia.

"Nós identificamos com adesivos as operações que eles não são permitidos, tudo para garantir a segurança do consumidor, assegurar que as regras da vigilância sanitária estão sendo cumpridas. Permitindo as-



Além de fazer as compras, visitantes podem levar os seus pets para passear

sim a circulação tranquila do seu amigo", afirmou Marcos.

Caso o animal faça sujeira nas dependências do shopping, e o dono não tenha o material necessário para limpeza, é só acionar o segurança mais próximo e a

equipe do empreendimento ficará responsável pela higienização do local.

Além de intensificar a experiência com a família, dar uma volta no shopping pode melhorar a qualidade de vida do animal. Passe-

ar diariamente com o pet é uma das maneiras mais recomendadas pelos veterinários para aliviar o estresse.

"Falando mais para cães nesse sentido, quantas vezes conseguir passear é melhor. Mas já é suficiente que

de dois passeios por dia, pois além de fortalecer a interação do dono com o animal, aumenta a imunidade, melhora a audição, melhora o olfato e automaticamente melhora a saúde emocional e psíquica, diminuindo tam-

bém a obesidade", pontuou a médica Veterinária Bruna Mezzacasa.

Colocar a focinheira caso tenha dúvidas sobre o comportamento do seu pet na presença de muita gente ou de outros cães.

SORRISO

GM intensifica atuação no início das aulas

FOTO: DIVULGAÇÃO

DA REPORTAGEM

Anota essa porque pode cair na prova: Quais os ingredientes para um trânsito mais seguro? Vamos lá: boas condições das vias, sinalização em dia, condutores e pedestres seguindo todas as regras de trânsito. Ah! Se a esta lista forem acrescentadas doses de empatia e gentileza o resultado é fantástico.

Para tanto, a Prefeitura de Sorriso segue com ações contínuas para garantir que o "ir e vir" dentro da cidade seja cada vez mais tranquilo, fluido e, acima de tudo, seguro. As equipes da Secretaria de Segurança Pública, Trânsito e Defesa Civil (Semsep), por exemplo, continuam com as ações de reforço da sinalização, monitoramento ostensivo e atividades educativas.

Para mostrar aos pais e responsáveis que é importante respeitar "toooooo" as regras na hora de levar e buscar os alunos, a equipe da Guarda Municipal de Trânsito (GM) está intensificando a presença nas unidades escolares. Além de falar diretamente sobre assuntos como o transporte das crianças e o estacionamento de veículos nos pontos corretos, a GM também, de forma



Ao mesmo tempo, outras equipes da Semsep seguem com o trabalho de reforço da sinalização

educativa, aplicou, na semana passada, "muitas simbólicas" em quem acaba deixando o carro ou a moto "só uns minutinhos" na vaga destinada aos veículos do transporte escolar, ou às vagas de estacionamento especial (aquelas para ido-

so ou PcDs).

"Precisamos, cada vez mais, sensibilizar os condutores sobre a necessidade de respeitar as leis de trânsito, pois, mesmo que seja pouquinho tempo, é justamente naquele momento que um ca-

deirante precisa ser retirado do veículo, ou que uma van escolar, por exemplo, não tem onde parar para que os passageiros possam descer com segurança para entrar na escola", destaca o titular da Semsep, José Carlos Moura.

FUNDO ESTADUAL

Governo repassa R\$ 21,5 mi a hospitais filantrópicos

DA REPORTAGEM

O Governo de Mato Grosso, por meio da Secretaria de Estado de Saúde (SES-MT), repassou R\$ 21,5 milhões a sete municípios de Mato Grosso que dispõem de hospitais filantrópicos. O valor é relativo à nova Lei do Fundo Estadual de Equilíbrio Fiscal (FEF), sancionada em 2021.

"O recurso já está calculado conforme a nova lei do FEEF, que teve a sua última alteração em novembro de 2021. Nós entendemos que

esse repasse faz a diferença nas gestões dos hospitais filantrópicos, que são essenciais para o funcionamento do Sistema Único de Saúde (SUS).

Por isso, é impreterível que esses repasses cheguem, o quanto antes, às unidades beneficiadas", ponderou o secretário de Estado de Saúde, Gilberto Figueiredo.

As gestões municipais que receberam parcelas do valor foram: Cuiabá (R\$ 14,8 milhões), Rondonópolis (R\$ 4,6 milhões), Poconé (R\$ 280

mil), Poxoró (R\$ 352 mil), Lucas do Rio Verde (R\$ 768 mil), Pontes e Lacerda (R\$ 420 mil) e Vila Bela da Santíssima Trindade (R\$ 273 mil).

O pagamento é referente ao período de julho a dezembro de 2021 e foi realizado após regulamentação do recurso por parte da SES. Após a transferência dos valores, os municípios são responsáveis pelo direcionamento dos recursos às instituições beneficiadas.

Conforme portaria publicada no Diário Oficial,

foram contempladas as seguintes instituições: Hospital Geral (R\$ 5,2 mi), Hospital Santa Helena (R\$ 4 mi), Hospital de Câncer de Mato Grosso (R\$ 4 mi), Instituto Lions da Visão (R\$ 1,4 mi), Santa Casa de Rondonópolis (R\$ 4,1 mi), Casa de Saúde Paulo de Tarso (R\$ 432 mil), Hospital Geral de Poconé (R\$ 280 mil), Hospital e Maternidade São João Batista (R\$ 352 mil), Hospital São Lucas do Rio Verde (R\$ 768 mil), Hospital Vale do Guaporé (R\$ 420 mil) e Hospital Evangélico (R\$ 273 mil).

L.R.VERDE

Conheça a Campanha Corte Amigo do Saae

DA REPORTAGEM

Para evitar que os consumidores com débitos tenham o fornecimento de água interrompido imediatamente, o Serviço Autônomo de Água e Esgoto (Saae) de Lucas do Rio Verde implantou, desde agosto do ano passado, a Campanha Corte Amigo.

A ação tem como objetivo conscientizar a população luverdense para o pagamento em dia das contas, evitando o corte efetivo. "O morador ou proprietário que possuir alguma fatura em aberto poderá ter o Corte Amigo realizado", explicou o assessor jurídico da autarquia, advogado Marcos Woichichoski.

A Campanha consiste na colocação de um adesivo de aviso, lacrando o registro

da água, de modo que o próprio consumidor possa retirá-lo, sem prejuízo de abastecimento.

Depois disso, é dado o prazo de até seis dias corridos para o comparecimento na sede do Saae, localizada na rua Catuípe, nº 1889, bairro Rio Verde, para regularização dos débitos atrasados. Caso o consumidor não regularize a situação no período estipulado, terá a interrupção efetiva do fornecimento de água.

De acordo com o Saae, desde o começo da campanha, foram colocados 2.623 adesivos de alerta e calcula-se uma redução de 73% nos cortes no fornecimento de água em Lucas do Rio Verde. O Corte Amigo também evita que o consumidor pague a mais com taxas de serviços de religação, que hoje custam R\$ 30.

FOTO: ANDERSON LIPPI



Ação busca conscientizar a população para o pagamento em dia da conta de água

BICICLETA NO TRÂNSITO

Veja o que o Código de Trânsito proíbe em relação aos ciclistas, pedestres e motoristas

Pedestre caminhando na ciclovia
Ciclovia é uma pista própria destinada à circulação de ciclos, separada fisicamente do tráfego comum (anexo I)

Ameaçar ciclista com o carro
É infração gravíssima e além da multa, o motorista pode perder o direito de dirigir e ter seu carro retido (artigo 170)

Ciclista em sentido contrário ao fluxo da via
Quando não houver ciclovia, ciclofaixa ou acostamento, o lugar do ciclista é na via, no mesmo sentido do fluxo de carros (artigo 58)

"Fechar" o ciclista
Durante a manobra de mudança de direção, o condutor deverá ceder passagem aos pedestres e ciclistas (artigo 38)

Andar de bicicleta na calçada
Calçada é para pedestres, bicicletas só circulam em casos excepcionais e com autorização.

Colar na traseira do ciclista
Deixar de respeitar as distâncias laterais e frontais é infração grave! (artigo 192)



@SenadoFederal

Noites de sono mais longas podem ajudar na perda de calorias

CONTROLE DE OBESIDADE. Estudo traçou relação entre duas horas a mais de sono e redução de até 500 calorias em pessoas com sobrepeso

FOTO POR: DIVULGAÇÃO

DA REPORTAGEM

De acordo com um estudo realizado pela Universidade de Medicina de Chicago e a Universidade de Wisconsin, nos Estados Unidos, que reuniu 80 adultos com sobrepeso que dormiam menos de 6 horas e 30 minutos por noite, seus períodos de maior perda de peso ocorriam justamente quando eles dormiam mais – apresentando diminuição média de 270 calorias consumidas.

Em entrevista à CNN, o médico do esporte Walid Nabil falou sobre o fenômeno. “Nós conseguimos perceber não apenas por esse, mas por diversos estudos, que o sono está diretamente relacionado à diminuição de risco da obesidade”.

“O sono reparador pode afetar, sim, no controle da obesidade. É durante o sono que se regula nosso ciclo circadiano, que é nosso relógio biológico, e são regulados hormônios relacionados à fome e à saciedade. O sono, como a alimentação, atividade física e controle de estresse é de fundamental importância para uma vida saudável”, concluiu.

Para Fernando Gomes, dormir bem é um “ingrediente a mais” na batalha para perder peso, aliado a uma reeducação alimentar e a prática de exercícios físicos. O neurocirurgião destacou a forma de realização do estudo, no qual os pacientes passaram a dormir oito horas por noite durante duas semanas e, conseqüentemente, tiveram uma redução de 270 a 500 calorias diárias. “Você pode imaginar que com duas horas a mais na



Pacientes passaram a dormir oito horas por noite durante duas semanas e tiveram uma redução de 270 a 500 calorias diárias

cama, a pessoa tem menos tempo para comer. Mas não é tão simples assim. Muitos hormônios são regulados quando estamos dormindo, inclusive o controle bioquímico do corpo”, explicou.

Gomes também destacou outros benefícios físicos do sono, como a redução da pressão arterial, regulação do nível de glicose e liberação de diferentes hormônios. “Com isso, temos tempo para

que a própria ‘faxina’ do organismo aconteça, além de todo o benefício do ponto de vista da saúde mental”, ressaltou. Apesar de ser constantemente relacionado à questão estética, a perda de peso é importante, principalmente, para a saúde do corpo humano. Desta forma, uma melhor noite de sono atua como um complemento aos itens já

conhecidos que auxiliam no controle da massa corpórea. “Se em duas semanas isso aqui [a redução de calorias diárias] já foi bastante detectado, você pode imaginar a força do hábito, aplicando em três meses”, colocou o médico. Ainda segundo Gomes, para melhor entender o funcionamento do próprio corpo e o ritmo da queima

calórica em cada pessoa, os endocrinologistas são os especialistas indicados para o assunto. Com a realização de exames, distúrbios como o hipo ou hipertireoidismo – que alteram a perda ou ganho de peso além da vontade própria – podem ser identificados no paciente e um tratamento pode ser iniciado.

mt.gov.br

**O GOVERNO DE MT
FAZ A SAÚDE
FUNCIONAR
E CONSTRÓI HOSPITAIS.**



Reformados e entregues:

Hospital Santa Casa
Hospital Metropolitano

Em construção:

Hospital Júlio Müller
Hospital Central

Em reforma:

Hospitais Regionais de Rondonópolis,
Sinop, Sorriso, Cáceres e Colíder.

Novos hospitais em obras começando em 2022:

Hospitais Regionais de Juína, Araguaia,
Tangará da Serra e Alta Floresta.

ENFERMEIRA E PACIENTE

É O GOVERNO DO ESTADO CUMPRINDO SUA OBRIGAÇÃO
DE PRESTAR CONTAS DO QUE FAZ AO CIDADÃO.

PROGRAMA
Mais MT



**SUA SOLUÇÃO
EM ENERGIA
SOLAR**

**FINANCIE 100%
DO SEU SISTEMA**

Solicite Orçamento
(66) 98432-7514

GION SOLAR
Energia Renovável

**PROJETO
INSTALAÇÃO
HOMOLOGAÇÃO**



**Kit 5.85 Kwp
650 kwh/mês
R\$ 21.900,00**

**Kit 9.9 Kwp
1.200 kwh/mês
R\$ 35.490,00**

Amazônia
Seguros

**Seguros para
Agronegócios**

Opções de seguros para sua
produção agrícola, equipamentos,
propriedade e funcionários.

Solicite mais informações
Fone: (66) 3531-2152
Whats: (66) 99205-4072

Todo tipo de seguro a gente faz!