

SORRISO

**TRE-MT VAI
DISPONIBILIZAR
POSTO MÓVEL DE
ATENDIMENTO**

Página-3

**EÓLICA E SOLAR**

**2ª MAIOR
POSIÇÃO
NA MATRIZ
ENERGÉTICA**

Página-4

**L.R.VERDE**

**CONSERVAÇÃO
DAS ESTRADAS
RURAIS EM
PERÍODO CHUVOSO**

Página -7

DIÁRIO DO ESTADO

QUARTA-FEIRA O JORNAL DIÁRIO DO ESTADO DO MATO GROSSO



Máx 29 | Mín 22



WEBSITE

16 de Fevereiro de 2022 - Ano III - Edição 735 - R\$ 3,00 | Informações: 66 3535-1000 | www.diariodoestadomt.com.br | Fundado em 2019

MERCADO EXTERNO

Agronegócio tem um superávit de US\$ 7,7 bilhões em janeiro

A balança comercial do agronegócio brasileiro apresentou saldo positivo, em janeiro deste ano, de US\$ 7,7 bilhões. As exportações do setor cresceram 57,5% em relação ao mesmo mês do ano passado, com resultado em valor de US\$ 8,8 bilhões, enquanto as importações caíram para US\$ 1,1 bilhão, queda de 15,5% na mesma comparação.

Página -4

Assembleia debate o futuro da BR-163

A Assembleia Legislativa realizou reunião para debater a situação da BR-163. Motoristas reclamam das condições de trafegabilidade da principal rodovia de escoamento da produção do estado. Um dos problemas apontados é com relação às obras de duplicação da pista.

Página -7

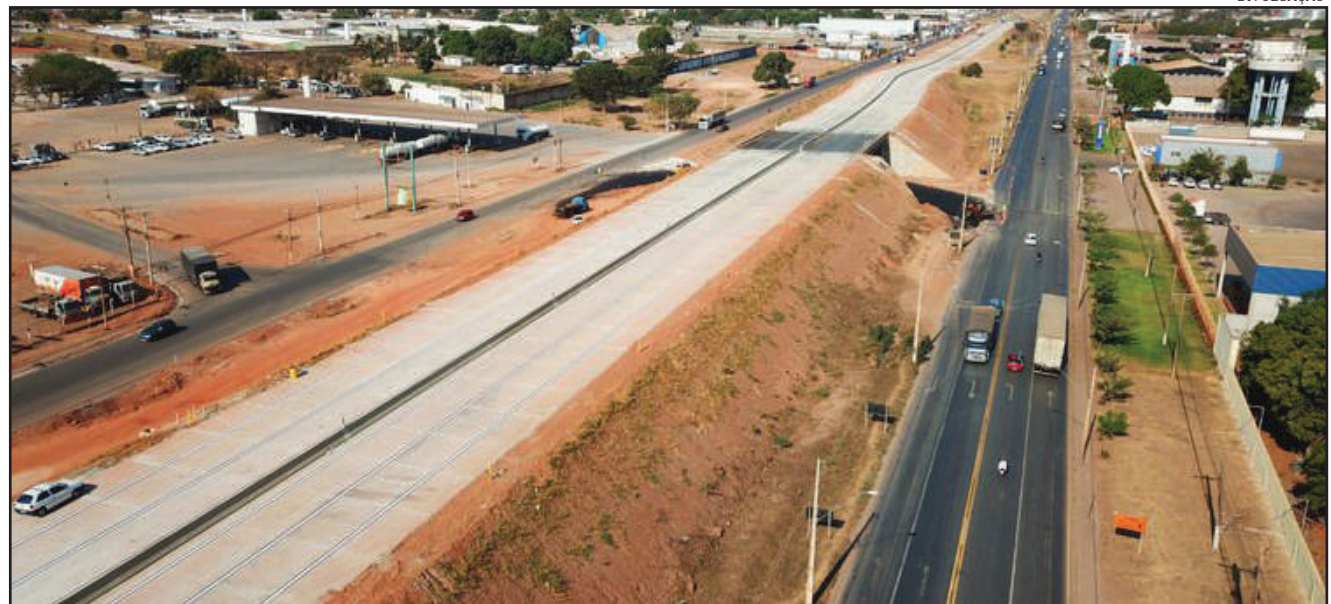
**Soja (saca 60Kg) Venda**

Sinop.....	R\$ 147,00
Sorriso.....	R\$ 147,00
Lucas R. Verde.....	R\$ 148,00
Nova Mutum.....	R\$ 149,00
Rondonópolis.....	R\$ 152,00

Fonte: IMEA

Milho (saca 60Kg) Venda

Sinop.....	R\$ 58,50
Sorriso.....	R\$ 59,00
Lucas R. Verde.....	R\$ 58,80
Nova Mutum.....	R\$ 59,30
Rondonópolis.....	R\$ 60,90

Fonte: IMEA

Arroz (saca 60Kg) Venda

Sinop.....	R\$ 125,00
Arroz Sequeiro Cultivar Primavera.....	R\$ 125,00

Sorriso.....	R\$ 125,00
Arroz Sequeiro Cultivar Primavera.....	R\$ 125,00

Fonte: AGROLINK

Algodão

Cuiabá.....	R\$ 122,65
Sorriso.....	R\$ 121,93
Lucas R. Verde.....	R\$ 122,07
Nova Mutum.....	R\$ 122,27
Rondonópolis.....	R\$ 123,13

Fonte: IMEA

Boi Gordo (compra comercial)

Sinop.....	R\$ 250,67
Nova Mutum.....	R\$ 252,50
Rondonópolis.....	R\$ 250,00

Fonte: IMEA

ÍNDICES DE PREÇOS

Cesta Básica.....	R\$ 523,60
-------------------	------------

Fonte: IMEA

Cotações

Dólar
-0,66%
R\$ 5,1842

Bovespa
+0,69%
114.683,33 pts

Euro
-0,15%
R\$ 5,8875

Selic
(10,75% a.a.)

Salário mínimo
R\$ 1.212

ARTILHEIRO DO ESTADUAL

Homem-Aranha: homenagem ao filho

Para o atacante Peu do Sport Sinop, fazer gols significa homenagem ao filho. No Campeonato Mato-grossense já são cinco vezes imitando o Homem-Aranha, super-herói favorito do Miguel, de apenas três anos. Além de colaborar com a boa campanha do time do Norte do estado, Peu é o artilheiro da competição, desbancando, inclusive, os atacantes do forte ataque do Cuiabá.

Página -6

CONHEÇA OS SERVIÇOS

Shopping: de clínica de estética à farmácia



Com a correria atrelada ao dia a dia, vivemos em uma sociedade que recompensa a velocidade. E nada é mais rápido do que encontrar tudo em um único lugar. Além das lojas e praça de alimentação, o Shopping Sinop oferece serviços de salão de beleza, farmácia, clínica de saúde e estética.

Página -6

encomendas centro-norte

ENVIOS EXPRESSOS

+150 Norte · Centro Oeste · Sudeste

LOCALIDADES

AGILIDADE
SEGURANÇA
RAPIDEZ

(65) 3623-2939

(65) 9 9699-3505

www.elogcomendas.com.br

Editorial

Normalidade à vista

Como uma pandemia acaba? Eis uma pergunta difícil de responder, até porque este coronavírus provavelmente não será erradicado. A crise sanitária será dada por encerrada, na prática, quando a sociedade se convencer de que dispõe de meios de equilibrar o jogo contra o inimigo microscópico. Essa cristalização da confiança pode estar se aproximando com o recuo da onda gigantesca de infecções causada pela variante ômicron.

Para a maior autoridade dos Estados Unidos no combate à epidemia, Anthony Fauci, isso está prestes a ocorrer em seu país. O controle da doença tende a deixar de ser preocupação central do governo nacional e ser absorvido como mais uma tarefa da saúde pública local e também dos indivíduos.

Não por outra razão, mesmo estados norte-americanos que adotaram as políticas mais restritivas na crise agora relaxam restrições, a ponto de abolirem a obrigatoriedade de uso de máscaras em ambientes internos. Seguem-lhes os passos nações europeias insuspeitas de negacionismo, como a Dinamarca.

A variante detectada pela primeira vez na África do Sul no fim de novembro engolfou rapidamente todo o planeta. Rompeu em larga medida a primeira linha de proteção ao atingir também pessoas vacinadas, mas não a segunda e mais forte defesa dos imunizados, que é mitigar o agravamento da doença.

O padrão se repete no Brasil, embora, graças à desídia da administração Bolsonaro, sem a nitidez dos dados. As internações em UTIs paulistas, que em meados de dezembro passaram a acelerar a taxas recordes na pandemia, inverteram a tendência seis semanas depois e hoje desaceleram fortemente.

Apesar da apressadíssima marcha das infecções, o pico de internações nessas unidades especializadas nos casos mais graves desta vez não atingiu nem sequer um terço do registrado no início de abril de 2021, quando a vacinação ainda não havia ganhado escala.

Vacinas salvam milhares de vidas, poupam de sequelas outros milhares de brasileiros e evitam estrondosos custos hospitalares e para o restante da economia. Isso fica patentemente demonstrado na passagem da ômicron.

A normalização da vida após a fase mais árdua da pandemia, para onde parecem caminhar o Brasil e outras nações, decorre do espalhamento e do enraizamento dessa convicção na sociedade. Percebe-se que a batalha contra o coronavírus está mais equilibrada, embora ainda ocorra um número lamentável de mortes evitáveis.

Os governantes responsáveis que estão determinando o fim das últimas restrições à circulação, portanto, apenas reconhecem algo que a sua própria população já absorveu. Está mais seguro tocar a vida.

“

o pico de internações nessas unidades especializadas nos casos mais graves desta vez não atingiu nem sequer um terço do registrado no início de abril de 2021, quando a vacinação ainda não havia ganhado escala

”

Ranking dos Políticos - Facebook



IMAGEM DO DIA

Crédito: Fabiano Marques



Um Renault Clio capotou na noite de segunda (14) na Avenida das Palmeiras, nas proximidades da Acácias, no centro de Sinop. O acidente ocorreu em frente a uma viatura do Corpo de Bombeiros, que estava se deslocando após o atendimento de outra ocorrência. um Toyota Corolla, que estava estacionado, também foi atingido. O homem, 56 anos, foi encaminhado para uma unidade médica. As causas do acidente passam a ser apuradas.



MENSAGEM NAS REDES

O governador Mauro Mendes usou as redes sociais para responder a uma mensagem de uma criança de 12 anos que o questionou sobre a vacinação contra a Covid-19. O menino questionou Mendes de como convencer colegas a se vacinar. "Os pais deles ficam falando coisas absurdas sobre a vacina. Crianças da mesma faixa etária que eu, 12 anos, mas não tomam vacina e vão para a escola", escreveu o menino. Mendes respondeu dizendo haver muita informação equivocada circulando nas redes sociais. "A maioria absoluta das pessoas que estão morrendo ou sendo internadas são aquelas que não completaram a vacinação. E até mesmo crianças têm morrido por conta da covid", disse.

MORTE DE VERDUREIRO

O juiz Flávio Miraglia Fernandes, da 12ª Vara Criminal de Cuiabá, antecipou para 23 de fevereiro a audiência de instrução no processo que pode levar a júri a médica Letícia Bortolini, acusada de atropelar e matar o verdureiro Francisco Lucio Maia em 2018. A audiência chegou a ser designada para o dia 10 de maio, mas foi adiada. O atropelamento aconteceu no dia 14 de abril de 2018, por volta das 19h30, na Avenida Miguel Sutil, após Letícia sair de uma festa open bar.

REDUÇÃO DA TIRAGEM EM RESPEITO AOS FUNCIONÁRIOS

Em virtude da crise provocada há mais de um ano pelo novo coronavírus, o Diário do Estado MT informa aos seus leitores que seguirá presando pela qualidade da informação neste período, porém, com tiragem menor em respeito, principalmente, aos seus funcionários. Da apuração à distribuição, muita gente está envolvida, e na maior parte do tempo, próximos uns aos outros. Agradecemos a compreensão!

I.N.T.E.R.L.I.G.A.D.O



POR LEANDRO CARECA

Protegido por senha

Nossa vida é repleta de senhas, e a cada dia esse número aumenta. Para minimizar esse problema é normal que o ser humano tente fazer algo extremamente perigoso: utilizar a mesma senha no maior número de serviços possível. A manobra, desaconselhável, acaba esbarrando em alguns problemas, como a exigência de troca regular da senha em alguns serviços ou a exigência de padrões, em outros, que impede que todas sejam, de fato, iguais.

Ao longo do tempo vamos criando novas senhas, mais compatíveis com as exigências atuais com nosso momento, e utilizamos por determinado período. E assim, novas senhas "padrão" vão se somando à nossa lista.

Recentemente precisei acessar um documento que criei em 1997, protegido com senha. Pensar em algo que criei 25 anos atrás é algo bastante interessante, e tentar me lembrar qual senha poderia ter sido utilizada me fez pensar na verdadeira "gincana" que eu teria pela frente.

Por mais que eu tenha plena lembrança das três senhas que mais utilizava na época, sei que em casos especiais eu "caprichava" um pouco mais na segurança, e é justamente

esse o grande problema. Comecei, então, do "básico", tentando as senhas padrão. Evidentemente, não deu certo, afinal, o documento era "importante". Tentei me lembrar das senhas complexas que eu utilizava na época, e fui tentando as que me vieram à mente. Por grande sorte não precisei mais do que dez tentativas para abrir o tal arquivo.

Esse "final feliz", porém, não chega a ser regra: já perdi alguns arquivos por não me lembrar, de forma alguma, o que se passava em minha cabeça quando criei a senha de proteção. Mas, para o tanto que utilizo recursos tecnológicos e o tempo que estou nesse mundão, perder quatro ou cinco arquivos não chega a ser algo tão expressivo assim.

E a gente vai ficando por aqui. Suas opiniões, sugestões e críticas são muito importantes, e você pode entrar em contato pelo fone (66) 99971-6500, pelo e-mail, lsmussi@hotmail.com ou visitar nosso perfil em facebook.com/paginadocareca. Do mais um grande abraço, e até a próxima, se Deus quiser!



CLIC FINAL

Atualmente existem incontáveis gerenciadores de senha, aplicativos onde, com apenas uma senha de acesso, você organiza todos as demais chaves de acesso de seu dia a dia. Mesmo sem um programa específico, porém, é possível ter esse controle, criando, por exemplo, um arquivo do Word ou do Excel com uma senha padrão, listando, ali, tudo que for importante. Só não vale esquecer a senha de acesso, pois se isso acontecer, a vaca vai para o brejo de vez, e o que deveria ajudar acaba se tornando uma verdadeira armadilha em sua vida tecnológica.

Pragmatismo



RENATO DE PAIVA PEREIRA

Já que estamos quase no inferno, não convém desprezar o capeta. Acho que os agricultores mato-grossenses e políticos que ouviram o candidato Lula em recente encontro, estão totalmente certos

Todos os políticos que aparecem em desvantagem em pesquisas de intenção de voto, se apressam em desmerecer os dados, acusando-os de tendenciosos e garganteando que não é isso que eles veem nos contatos com os eleitores. Mesmo quando várias pesquisas de diferentes institutos chegam aos mesmos resultados, eles continuam insistindo em "resultados comprados".

É natural que seja assim, afinal se fosse diferente os possíveis perdedores abandonariam a disputa precocemente, prejudicando as eleições. Não podem fugir porque a manutenção das candidaturas influi diretamente no resultado de outros concorrentes, no caso do pleito deste ano, governadores, deputados e senadores.

Olhando as pesquisas divulgadas até agora - olhando não analisando, porque não tenho expertise para isto - vejo que para Presidente da República, os dados vão apontando já com alguma recorrência os mesmos resultados obtidos desde novembro do ano passado.

Eis que o último grande ato do governo Bolsonaro vai se materializando. Parece que ele embrulhou com papel de presente e já chamou a transportadora para enviar-nos o "Sapo Barbudo" (como o pedetista Leonel Brizola apelidou o Lula), para governar-nos nos próximos quatro ou oito anos.

Isto acontece porque o Presidente Bolsonaro é um sujeito bem-graduado e está retribuindo o presente que recebeu em 2018. Foi o Lula que o elegeu, graças às safadezas do PT, expostas à Nação pela Lava-Jato e que este explorou espertamente. Presenteiam-se mutuamente: o PT criou Bolsonaro e este, por inépcia, ressuscitou o Lula.

As atuais pesquisas de intenção de voto têm confirmado que podemos receber, ainda

em outubro, a encomenda que está a caminho. As últimas sondagens, divulgadas no dia nove e 11 sugerem que o petista pode ser eleito já no primeiro turno. Ele aparece com 45% das declarações de voto, superando os 42% que é a soma dos possíveis votos dos adversários.

Essas pesquisas, feitas pelos Institutos Genial/Quest e Ipespe/XP são muito parecidas com outras de diferentes origens, que a imprensa tem divulgado neste ano.

Alguns fatos chamam a atenção: o Dória que parecia competitivo em 2020 quando anunciava a vacina do Butantã, hoje está totalmente desprestigiado, alcançando míseros 2% a 3% dos eleitores. O Moro, badalado herói da terceira via, não passa de 8% da preferência dos votantes e o boquirroto Ciro, também não ultrapassa esse percentual.

Chama ainda a atenção que o número de eleitores indecisos está entre 3% e 5%, indicando que as pessoas já fizeram suas escolhas e, portanto, estão menos permeáveis aos discursos, promessas e ataques que virão até outubro. Também é importante notar que a rejeição de Lula está em 43% e a de Bolsonaro atinge 66% dos entrevistados.

Diante destas informações, parece-me prudente admitir uma possível vitória do Lula e traçar planos prevendo este cenário indesejado.

Já que estamos quase no inferno, não convém desprezar o capeta. Acho que os agricultores mato-grossenses e políticos que ouviram o candidato Lula em recente encontro, estão totalmente certos.

Foram chamados de oportunistas, o que, politicamente, é uma ofensa. Entretanto, o termo serve também pra designar os que sabem aproveitar oportunidades em benefício do grupo. Neste sentido mostram-se pragmáticos pois buscam diálogo para colocar o agropolítico como prioridade em suposto próximo governo e, quem sabe, emplacar um ministro da agricultura ou infraestrutura.

RENATO DE PAIVA PEREIRA É EMPRESÁRIO E ESCRITOR

EXPEDIENTE

DIÁRIO DO ESTADO
O JORNAL DIÁRIO DO ESTADO DO MATO GROSSO



DIÁRIO DO ESTADO MT GRAFICA E EDITORA LTDA
CNPJ: 22.770.157/0001-39

Diário do Estado de Mato Grosso

SINOP
Rua dos Angelins, 10 Sala 02 - Jardim das Oliveiras - Sinop-MT
CEP 78552-442 Caixa Postal 180

CUIABÁ
Rua dos Angelins, 10 Sala 02 - Jardim das Oliveiras - Sinop-MT
CEP 78552-442 Caixa Postal 180

Diretor-Geral
Carlos Oliveira

Diretor de Redação
José Roberto Gonçalves

Editor de Política
Clemerson Mendes

Diagramação e Artes
Thiago Slovinski

E-mails

atendimento@diariodoestadomt.com.br
comercial@diariodoestadomt.com.br
redacao@diariodoestadomt.com.br
Fone: 66 3535-1000

OS ARTIGOS DE OPINIÃO ASSINADOS POR COLABORADORES SÃO DE RESPONSABILIDADE EXCLUSIVA DE SEUS AUTORES

ASSINATURAS

Sinop - R\$ 600,00 anual
Outras cidades - R\$ 800,00 anual



www.diariodoestadomt.com.br

Cuiabá e Várzea Grande lideram ranking de obras paradas em MT

LIDERANÇA NEGATIVA. Levantamento feito pelo Tribunal de Conta aponta que os prejuízos são de R\$ 3,6 bilhões

FOTO: ARQUIVO SECOM

DA REPORTAGEM

Dados do Tribunal de Contas do Estado de Mato Grosso (TCE-MT) apontam que o número de obras paradas gerou um prejuízo de R\$ 3,6 bilhões em Mato Grosso, nos últimos dez anos. O Sistema Radar Obras Paralisadas mostra ainda que as prefeituras de Várzea Grande e Cuiabá ocupam as primeiras posições do ranking com mais construções paralisadas em todo o Estado.

O sistema lista um TOP 20 que tem as primeiras colocações das unidades gestoras com mais obras paradas em Mato Grosso, sendo os cinco primeiros lugares ocupados pelas prefeituras de Várzea Grande (122), Cuiabá (86), Sinop (54), Rondonópolis (53) e Paranatinga (53).

Apesar de ocupar a segunda colocação em número

de obras paradas, os valores da prefeitura de Cuiabá são maiores.

Os dados do TCE mostram que só na parte de infraestrutura são 49 obras paralisadas, sendo as outras 37 distribuídas na cultura, agricultura, administração central, esporte, meio ambiente, saúde, turismo e habitação, totalizando R\$ 637.936.126,29.

No caso da Prefeitura de Várzea Grande, o Radar Obras Paralisadas mostra 48 de infraestrutura e transporte, 27 da educação, 18 na saúde, quatro na assistência social três de urbanização e habitação, uma na cultura e uma no esporte, com valor total de R\$ 263.655.202,07.

Se considerado o local de execução da obra, Cuiabá ainda assume a primeira colocação Do Top 20 com 143 obras paradas, sendo que 86 são as da Prefeitura e as ou-

tras 57 com unidades gestoras diferentes como, por exemplo, 30 do Fundo Único Municipal de Educação de Cuiabá e nove da Secretaria de Estado de Educação (Seduc-MT).

No panorama geral das construções municipais e estaduais sem andamento nos 141 municípios de Mato Grosso a ferramenta aponta para um total de 2334 obras paradas com valor estimado de mais de R\$ 3,4 bilhões.

Além da quantidade e valor total, os dados do Radar Obras Paralisadas mostram a área governamental. De acordo com o gráfico total de Mato Grosso, 36,7% das obras dizem respeito a infraestrutura e transporte (857 obras), 22,6% a educação (527 obras), 12,7% a saúde (296 obras), 4,4% a urbanização e habitação (102 obras), 4,2% a administração central (98 obras).



Maioria dos problemas são na infraestrutura e transporte

SORRISO

TRE-MT irá disponibilizar Posto de Atendimento Móvel

ASSESSORIA DE IMPRENSA

Com apoio da Administração Municipal, o Tribunal Regional Eleitoral de Mato Grosso (TRE-MT) irá inaugurar em Sorriso o Posto de Atendimento Móvel (PAM). O serviço irá disponibilizar um ônibus equipado para fazer o atendimento de eleitores em distritos e comunidades para regularização de situações pendentes com a Justiça Eleitoral.

O secretário de Administração, Estevam Calvo, e o secretário adjunto, Bruno Delgado, se reuniram com o analista judiciário da 43ª Zona Eleitoral de Sorriso, Valdiney Rondon Maidana Gomes e com o administrativo,

Gilles Andrade Carvalho para alinhar a parceria.

A unidade móvel tem capacidade para atender até nove cidadãos ao mesmo tempo, incluindo o atendimento a pessoas com dificuldade de locomoção ou com alguma deficiência; além de possibilitar a conexão à rede de dados via satélite podendo atender comunidades distantes.

De acordo com o analista judiciário, o TRE-MT fará o treinamento de pessoal para a execução dos trabalhos, bem como fornecerá os equipamentos necessários para o atendimento dos eleitores. "A inauguração da unidade móvel será em Sorriso. Esse atendimento facilitará o acesso aos eleitores que moram dis-



FOTO: ASSESSORIA

Um ônibus equipado fará o atendimento de eleitores em distritos e comunidades

tante da cidade", explica.

Conforme o secretário, a Prefeitura dará apoio logístico e ficará responsável pela vigilância do veículo, além de definir os pontos em que a unidade móvel irá oferecer o atendimento. "Tendo em vista que 2022 é um ano

eleitoral, é importante que o cidadão esteja em dia com a Justiça Eleitoral. Com o atendimento remoto o eleitor não precisará sair lá do distrito onde reside para regularizar sua situação, pois o Cartório Eleitoral irá até ele", destaca Estevam.

SINOP

Educação é tema da reunião preliminar do Plano Municipal

ASSESSORIA DE IMPRENSA

Ontem (15), o CRAS Boa Esperança sediou a 2ª reunião preliminar ao Fórum Comunitário, para a certificação do Selo Unicef. A pauta da reunião foi a Educação, com os seguintes temas abordados: "Educação de Qualidade para Todos" e "Hábitos de Higiene e Acesso à Água e Saneamento Assegurados para Crianças e Adolescentes nas Escolas".

A articuladora do Selo Unicef em Sinop, Lizandra Rostriolla explicou que as reuniões preliminares são muito importantes para que sejam discutidas, elencadas e aprovadas as propostas para a construção do Plano Municipal. "O Plano Municipal dos Direitos da Criança e do Adolescente é um instrumento de cidadania que visa garantir os direitos humanos de crianças e adolescentes do município. Nós estamos trabalhando para que a garantia desses direitos seja um compromisso de toda a sociedade, não apenas da administração pública. Por isso, foi criada a Comissão Intersetorial do Selo Unicef, com os seguintes integrantes da Educação, da Saúde e da Assistência Social, contando também com o apoio do Conselho Municipal dos Direitos da Criança e do Adolescente e do Conselho Tutelar, para garantir todos os direitos pre-

vistos pelo Estatuto da Criança e do Adolescente", explicou.

A secretária, Sandra Donato, ressaltou a importância do trabalho em equipe das secretarias de Educação, Saúde e Assistência Social. "Esta união das três pastas é de fundamental importância para que o município conquiste novamente o Selo Unicef. Nós da educação municipal estamos empenhados e engajados nesse trabalho, pois reconhecemos a importância deste Selo para o município, destacou. A metodologia do Plano Municipal foi organizada pelo Fundo das Nações Unidas para a Infância (Unicef) e está presente no Brasil desde 1950, apoiando as mais importantes transformações na área da infância e da adolescência. Para garantir a participação do público alvo, foi criado em Sinop o Núcleo de Cidadania de Adolescentes (NUCA), que faz parte de todo o processo de planejamento do Plano.

O NUCA é uma das exigências do Selo Unicef em todos os municípios participantes. Ao todo serão realizadas 4 reuniões com temas relevantes para o desenvolvimento das crianças e adolescentes no município, sendo as próximas nos dias 17 e 21 de janeiro. Ao final acontecerá o 1º Fórum Comunitário, onde o Plano Municipal será criado.

FOTO: ANA RODRIGUES



A metodologia do Plano Municipal foi organizada UNICEF

SINOP E SORRISO

Governo firma convênios para reforma e ampliação de escolas

DA REPORTAGEM

A Secretaria de Estado de Educação (Seduc) assina, hoje (16) e amanhã (17), ordens de serviço e convênios para obras de construção e ampliação de escolas da rede estadual nos municípios de Sorriso e Sinop. Os investimentos somam R\$ 28,9

milhões.

A primeira assinatura será em Sorriso, hoje, às 10h, para emissão de ordens de serviço para obras de ampliação de salas e banheiros e construção de quadras e refeitório.

Entre as unidades beneficiadas estão as Escolas Estaduais José Domingos Fraga, 13 de

Maió, Mário Spinelli e Arlete Maria Cappelari. A cerimônia será realizada no Centro de Eventos de Sorriso. Após a assinatura, haverá uma visita nas obras de construção de duas escolas estaduais, uma no Residencial Mário Raiter e outra no residencial Kayabi. Os investimentos do Governo de Mato Grosso nessas seis obras

em Sorriso são de R\$ 14 milhões.

Amanhã (17), haverá a assinatura de convênios com a Prefeitura de Sinop, na ordem de R\$ 14,9 milhões, para a construção de duas escolas estaduais nos bairros Nico Baracat e Terra Rica. O evento será realizado às 14h30, na Secretaria Municipal de Educação.

SINOP É

EXCELÊNCIA

NA EDUCAÇÃO!

SÃO MAIS DE

R\$ 36 MILHÕES

INVESTIDOS!

SINOP
PREFEITURA

Trabalhando por você!

- Aquisição de **18.852 kits** de material escolar
- **Kit completo** de uniforme escolar
- Aquisição de mais **10 ônibus** escolares
- Implantação de **24 Unidades Modulares**
- Aquisição de **100 mesas interativas**
- **1000 Notebooks** para os professores

AGRICULTURA			PECUÁRIA			CONJUNTURA ECONÔMICA			Dólar Comercial	Dólar PTAX	Dólar Turismo	Euro Comercial	Euro x Dólar	INDICADORES					
Cotação do dia: 14/02/2022			Cotação do dia: 14/02/2022			Cotação do dia: 17/12/2021			5,1842	-0,66%	5,1881	-0,43%	5,3595	-0,75%	5,8875	-0,15%	1,1357	+0,42%	
SOJA	Nova Ubitatã	R\$/sc 170,00	BOI	Guarantã do Norte	R\$/@ 296,85	Cesta Básica	Cuiabá	R\$ 627,81	Mega-Sena Concurso 2453 (12/02/22)			Quina Concurso 5780 (14/02/22)			BOLSA DE VALORES BVSP BOVESPA IND				
MILHO	Campo Verde	R\$/sc 80,75	CA	Barra do Garças	R\$/@ 283,00	VBP MT	Mato Grosso	R\$ bi 184,22	10	14	15	24	34	44	PONTOS	VOLUME	MÁXIMO (DIA)	MÍNIMO (DIA)	VARIÇÃO
ALGODÃO	Lucas do Rio Verde	R\$/sc 226,16	LEITE	Nordeste	R\$/L 1,65	Emp. Agro	Mato Grosso	347,491	05	30	52	62	75	114.643,18	23,34 bi	114.819,16	113.882,48	0,65 %	
Acumulada: R\$ 12,000,000.00			Acumulada: R\$ 2,400,000.00			Última atualização: 15/02/2022 às 16h38													

Agronegócio tem superávit de US\$ 7,7 bilhões em janeiro

MERCADO EXTERNO. Exportações do setor cresceram 57,5% em relação a janeiro de 2021

DA REPORTAGEM
Agência Brasil

A balança comercial do agronegócio brasileiro apresentou saldo positivo, em janeiro deste ano, de US\$ 7,7 bilhões. As exportações do setor cresceram 57,5% em relação ao mesmo mês do ano passado, com resultado em valor de US\$ 8,8 bilhões, enquanto as importações caíram para US\$ 1,1 bilhão, queda de 15,5% na mesma comparação.

A balança comercial total, que inclui todos os setores, além da agricultura, os resultados apontam déficit de US\$ 214,4 milhões. As informações foram divulgadas pelo Instituto de Pesquisa Econômica Aplicada (Ipea).

Na análise dos últimos 12 meses, a alta foi de 23,1% nas exportações agrícolas e de 16,7% nas importações, o que contribuiu para o saldo da balança comercial do agronegócio de US\$ 108,5 milhões nesse período.

Segundo os pesquisadores do Ipea responsáveis pelo estudo Ana Cecília Kreter, Fábio Servo e Rafael Pastre, janeiro é um mês tradicionalmente com menos embarques para o agronegócio. Entretanto, o patamar atingido pelo setor em janeiro de 2022

superou não só o desempenho de janeiro de 2021, como ficou 37,1% acima de janeiro de 2019, no período pré-pandemia, quando o país exportou US\$ 6,4 bilhões.

COMPLEXO SOJA

Dos US\$ 3,2 bilhões a mais exportados em janeiro deste ano, o complexo soja, que inclui soja em grão, farelo de soja e óleo de soja, representou US\$ 1,6 bilhão, com incremento, respectivamente, de 5.223,9%, 44,7% e 1.974% nos valores exportados por esses produtos, frente a 2021.

Segundo o Ipea, os altos percentuais podem ser explicados pelo aumento na quantidade exportada: 4.853,6% somente a soja em grão. Os pesquisadores destacaram também que o preço médio da soja segue numa trajetória de crescimento no mercado internacional desde o ano passado.

Por isso, "como janeiro é um mês de entressafra do grão para o Brasil, qualquer incremento nos embarques impacta de forma mais acentuada no crescimento do valor e do volume", relata o estudo.

A China foi o principal destino da soja em grão brasileiro. O mercado chinês importou em janeiro US\$ 991,6

milhões do Brasil, devido ao estoque insuficiente interno para atender a demanda doméstica e a evolução crescente da pecuária chinesa.

Já a Índia, que apresentava até então uma participação marginal na compra de óleo de soja do Brasil, aumentou os embarques do produto, com importação de US\$ 188,6 milhões em janeiro de 2022. Em igual mês de 2021, os indianos não haviam importado esse item.

A exportação de carne bovina subiu 46,2% em valor e 25,7% em volume, em janeiro deste ano. O milho, que teve a comercialização prejudicada pela quebra na segunda safra do grão em 2021, começou o ano com aumento de 45,6% em valor e 16,5% em quantidade. A carne de frango também mostrou expansão de 42,8% no valor exportado frente a janeiro de 2021. O Brasil, que é o maior exportador mundial dessa proteína animal, embarcou US\$ 181 milhões a mais em janeiro deste ano, o que também contribuiu para o bom desempenho do setor.

IMPORTAÇÕES

Ao contrário das exportações, o país importou US\$ 202,2 milhões a menos que no ano passado, o que cor-

responde a uma queda de 15,5% no total de produtos do agronegócio adquiridos do exterior. Das 15 commodities (produtos agrícolas e minerais comercializados no mercado externo) acompanhadas pelos pesquisadores do Ipea, 12 apresentaram queda na quantidade importada em janeiro e nove no valor, frente ao mesmo mês do ano passado. O trigo continuou liderando a pauta de produtos importados, com US\$ 138,4 milhões, revelando retração de 10,7%. O estudo do Ipea identifica, porém, que a queda na quantidade importada de trigo (-22,1%) reflete a boa safra brasileira em 2021.

Assim como os produtos da pauta de exportação, a maior parte das importações apresentou alta nos preços médios em janeiro de 2022 frente a 2021. Com exceção do café, do açúcar e do algodão, os demais produtos da pauta de exportação acompanhados pelo Ipea apresentaram crescimento em valor e em quantidade na comparação com janeiro do ano passado.

Mesmo assim, os embarques nos próximos meses dependerão da safra atual. "Os impactos do fenômeno climático La Niña e a produção dos principais países



FOTO: DIVULGAÇÃO

Exportações do setor cresceram 57,5% em relação ao mesmo mês do ano passado

concorrentes do Brasil serão determinantes também para o desempenho da balança

comercial do agronegócio em 2022", sinalizaram os pesquisadores do Ipea.

SOJA

Colheita avança, mas excesso de chuvas causa transtornos

DA REPORTAGEM

A colheita da soja chegou a 60% da área total em Mato Grosso. Apesar do ritmo superar a média das últimas cinco safras, muitos agricultores estão com dificuldade de avançar com as máquinas no campo, por causa das chuvas. É o caso do "seo" Ari Ferrari.

Com o tempo fechado e o solo encharcado, o agricultor não consegue dar sequência à colheita da lavoura. Mais da metade da área está pronta no campo. Alguns talhões já passam do ponto de colheita. "Ela já está pronta há dez dias, já tem bastante soja apodrecendo. Todo dia chove três vezes por dia, aqui já foram 1,4 mil milímetros", comenta.

Ele só conseguiu colher 20% dos 2,5 mil hectares que cultivou na fazenda em Primavera do Leste-MT. Além de comprometer os trabalhos, o excesso de água coloca em risco a rentabilidade da safra. "Com 25%, com 28% de umidade, o que a máquina consegue debulhar nós colhemos, mas é muito pouco. Eu já te falo que se não der para colher até esta segunda (14), vai ter uma perda de uns 30%. O nosso lucro esperado (no início da safra) é de 20%. Ou seja, se perder 30% já vai faltar", calcula o produtor que desabafa: "uma soja que prometia tanto, estava bonita... quando a gente vê apodrecendo no pé a gente fica bem aborrecido. Mas nós temos que colher pra pagar as contas, pelo menos um pouco", pontua.

Na propriedade do Carlinhos Rodrigues, em Paranatinga-MT, a estratégia para tentar retirar os grãos do campo foi aumentar a capacidade de colheita pedindo máquinas emprestadas para os vizinhos. Mesmo assim a alta umidade tem impedido o avanço dos trabalhos de campo. "Faz alguns dias que a gente não vê um dia inteiro de sol. Todo dia tem chovi-



FOTO: DIVULGAÇÃO

Excesso de umidade já compromete a qualidade dos grãos

do. Chega fim de tarde, logo após o almoço, quando você pensa em se animar em colher a chuva vem e está acarretando no atraso pelo excesso de umidade. Temos áreas que está pronta há 8 dias pra ser colhida e mesmo com todo esse aumento de capacidade de colheita, está complicado, está difícil", reforça.

Com 40% da área colhida, o agricultor diz que o atraso pelo excesso de água na lavoura já coloca em ris-

co a qualidade dos grãos em alguns talhões. "A gente imaginava que teria uma colheita mais tranquila por ter tido um ano bastante chuvoso e não é o que está acontecendo. A gente está tendo bastante problema nessa colheita inicial, já com grãos ardidados excesso de umidade e já está gerando perdas nesse sentido e atraso no plantio do milho", fala.

A preocupação se estende por Paranatinga, que cultivou mais de 330 mil hec-

tares de soja nesta temporada. Como explica o produtor Thomas Paschoal, que é diretor do Sindicato Rural do município. "Nós temos uns 15% da área colhida apenas. E esse primeiro que foi colhido ela já não surpreendeu porque pegou muita chuva e não deu a produtividade esperada. Isso é preocupante porque ainda vamos entrar no período mais chuvoso (na região) que é entre o final de fevereiro e começo de março. É preocupante", conclui.

MME

Eólica e solar somadas têm segunda maior posição na matriz energética

DA REPORTAGEM

O Boletim Mensal de Energia de novembro de 2021, publicado neste mês, informa que a Oferta Interna de Energia Elétrica (OIEE), a soma do consumo nos setores econômicos menos as perdas na distribuição e transmissão, deverá crescer 4,7% em 2021.

As fontes eólicas e solar subiram 2,9 pontos percentuais na composição da matriz da OIEE, chegando a 13,4%, soma que perdeu apenas para a energia hidráulica, responsável por 56,7% da oferta total.

De acordo com os dados do Ministério de Minas e Energia (MME), com os 13,4% o Brasil já ultrapassa o indicador de energia limpa do bloco da Organização para a Cooperação e Desenvolvimento Econômico (OCDE), estimado em 13% para 2021.

O secretário adjunto de Planejamento e Desenvolvimento Energético do MME, Marcello Nascimento Cabral da Costa, ressaltou a importância do setor. Nos últimos 12 meses, a geração eólica cresceu mais de 20%,

e a geração solar, mais de 60%, segundo o secretário adjunto.

"Nossa matriz energética é uma das mais renováveis no mundo com uma proporção de 48%, indicador mais de três vezes superior à média mundial. Já com relação à matriz elétrica, temos 85% de renovabilidade, enquanto a média mundial é de apenas 28%. O Brasil é protagonista no tema renovabilidade no mundo há mais de meio século, quando iniciamos a implantação de grandes hidrelétricas e a produção de etanol", destacou o secretário adjunto da secretaria de Planejamento e Desenvolvimento Energético do MME, Marcello Nascimento Cabral da Costa.

A nova legislação, que dispõe sobre o aproveitamento dos recursos naturais em águas interiores de domínio da União, deverá ampliar a área de captura eólica. Segundo Euler, com a instalação de turbinas em alto-mar em diferentes regiões do Brasil onde os ventos sopram com força, será possível aproveitar melhor o potencial eólico do país.

SEGUE O PIX

Projeto cria mecanismos para combater golpes usando transferências via PIX

Criação de senha especial que permite a transferência, mas gera alerta aos bancos e à polícia

Bloqueio de valores transferidos em caso de indícios fortes de golpe

66 3535-1000
PUBLICAÇÕES OFICIAIS

CLASSIFICADOS

NOTIFICAÇÃO EXTRAJUDICIAL
NOTIFICADO: VILMA CRISTINA COSTA - CPF: 781.907.111-72
LOTEADORA ASSAI S/S LTDA, pessoa jurídica de direito privado, estabelecida na Rua Rui Barbosa, nº 567, 7º andar, sala 704, centro em Santo Antônio da Platina/PR, inscrita no CNPJ/MF sob nº 07.267.254/0001-10, através de seu representante legal que ao final assina, serve-se da presente para NOTIFICAR-LO, expondo o quanto segue:Consta que Vossa Senhoria é titular de Contrato Particular de Compromisso de Venda e Compra de Imóvel Urbano em Loteamento firmado com a NOTIFICANTE em 05/05/2017, com cessão de transferência em 16/01/2018, e; Aditivo Contratual em 03/08/2018, na qualidade de promissária compradora do LOTE 21 da QUADRA 21 do JARDIM PORTINARI em SINOP/MT.Todavia Vossa Senhoria encontra-se em atraso com o pagamento das parcelas contratuais, contando com prestações vencidas referentes aos vencimentos 15/07/2021, 15/08/2021, 15/09/2021 e 15/10/2021. Assim sendo, fica Vossa Senhoria notificada a efetuar o pagamento das parcelas em atraso e as que se vencerem até o efetivo pagamento, e ainda eventuais débitos de IPTU, imprudentemente, no prazo de 30 (trinta) dias contados a partir do recebimento desta notificação, devendo, para tanto, fazer contato através do e-mail atraso@ghfnet.com.br ou por telefone (43) 3373-7979 / (66) 3015-0270 / WhatsApp (43) 99608-6226 / (66) 99977-3990 ou compareça(m) na Av. Candido Portinari, Q.03 L.02, Caixa Postal 577.Jd. Portinari, na Cidade de Sinop/MT para solicitar o boleto bancário para o respectivo pagamento. Fica desde já esclarecido que se Vossa(s) Senhor(a), eventualmente, estiver em posse de boletos e/ou carnês com parcelas já vencidas, nenhum pagamento parcial deverá ser realizado, pois somente a quitação integral do débito corresponderá ao cumprimento da obrigação contratual e evitará a resolução por inadimplência.Decorrido o prazo acima, Vossa Senhoria restará constituída em mora e em virtude do inadimplemento do contrato serão tomadas as medidas jurídicas e ou judiciais aplicáveis à espécie, acarretando-lhe despesas contratuais, sem prejuízo das sanções contratuais e legais previstas, facultando à NOTIFICANTE optar por pleitear a resolução do contrato ou a execução do saldo atualizado da dívida, incidindo para ambos os casos custas processuais e honorários advocatícios, tudo de acordo com o disposto pela Lei Federal nº 6.766/79 (Lei do Parcelamento do Solo Urbano), com alterações dadas pela Lei Federal nº 13.786/2018, bem como pela Lei Federal nº 10.406/2002 (Código Civil) e Lei Federal nº 13.105/2015 (Código de Processo Civil).Acaso Vossa Senhoria tenha efetuado o pagamento, favor demonstrar à Notificante para que se proceda com a devida baixa e regularização da pendência, desconsiderando esta.Era o que havia para notificar.Sinop, 21 de Outubro de 2021.

LOTEADORA ASSAI S.S. LTDA
Henrique Favoretto Oliveira – CRA/PR 27221
E/OU Carlos Rafael Menegazo – OAB/PR 48.017

NOTIFICAÇÃO EXTRAJUDICIAL
NOTIFICADO: ELITON THIAGO DA SILVA – CPF: 028.193.561-09
NOTIFICADO: JOSUE PAULINO DA SILVA – CPF: 766.164.449-53
LOTEADORA ASSAI S/S LTDA, pessoa jurídica de direito privado, estabelecida na Rua Rui Barbosa, nº 567, 7º andar, sala 704, centro em Santo Antônio da Platina/PR, inscrita no CNPJ/MF sob nº 07.267.254/0001-10, através de seu representante legal que ao final assina, serve-se da presente para NOTIFICAR-LO, expondo o quanto segue:Consta que Vossa Senhoria é titular de Contrato Particular de Compromisso de Venda e Compra de Imóvel Urbano em Loteamento firmado com a NOTIFICANTE em 05/08/2016, na qualidade de promissária comprador do LOTE 31 da QUADRA 21 do JARDIM PORTINARI em SINOP/MT.Todavia Vossa Senhoria encontra-se em atraso com o pagamento das parcelas contratuais, contando com prestações vencidas referentes aos vencimentos 10/08/2021, 10/09/2021, 10/10/2021 e 10/11/2021. Assim sendo, fica Vossa Senhoria notificada a efetuar o pagamento das parcelas em atraso e as que se vencerem até o efetivo pagamento, e ainda eventuais débitos de IPTU, imprudentemente, no prazo de 30 (trinta) dias contados a partir do recebimento desta notificação, devendo, para tanto, fazer contato através do e-mail atraso@ghfnet.com.br ou por telefone (43) 3373-7979 / (66) 3015-0270 / WhatsApp (43) 99608-6226 / (66) 99977-3990 ou compareça(m) na Av. Candido Portinari, Q.03 L.02, Caixa Postal 577.Jd. Portinari, na Cidade de Sinop/MT para solicitar o boleto bancário para o respectivo pagamento.Fica desde já esclarecido que se Vossa(s) Senhor(a), eventualmente, estiver em posse de boletos e/ou carnês com parcelas já vencidas, nenhum pagamento parcial deverá ser realizado, pois somente a quitação integral do débito corresponderá ao cumprimento da obrigação contratual e evitará a resolução por inadimplência.Decorrido o prazo acima, Vossa Senhoria restará constituída em mora e em virtude do inadimplemento do contrato serão tomadas as medidas jurídicas e ou judiciais aplicáveis à espécie, acarretando-lhe despesas contratuais, sem prejuízo das sanções contratuais e legais previstas, facultando à NOTIFICANTE optar por pleitear a resolução do contrato ou a execução do saldo atualizado da dívida, incidindo para ambos os casos custas processuais e honorários advocatícios, tudo de acordo com o disposto pela Lei Federal nº 6.766/79 (Lei do Parcelamento do Solo Urbano), com alterações dadas pela Lei Federal nº 13.786/2018, bem como pela Lei Federal nº 10.406/2002 (Código Civil) e Lei Federal nº 13.105/2015 (Código de Processo Civil).Acaso Vossa Senhoria tenha efetuado o pagamento, favor demonstrar à Notificante para que se proceda com a devida baixa e regularização da pendência, desconsiderando esta.Era o que havia para notificar.Sinop, 17 de Novembro de 2021.

LOTEADORA ASSAI S.S. LTDA
Henrique Favoretto Oliveira – CRA/PR 27221
E/OU Carlos Rafael Menegazo – OAB/PR 48.017

NOTIFICAÇÃO EXTRAJUDICIAL
NOTIFICADO: LINDOMAR DE OLIVEIRA – CPF: 903.348.091-34
LOTEADORA ASSAI S/S LTDA, pessoa jurídica de direito privado, estabelecida na Rua Rui Barbosa, nº 567, 7º andar, sala 704, centro em Santo Antônio da Platina/PR, inscrita no CNPJ/MF sob nº 07.267.254/0001-10, através de seu representante legal que ao final assina, serve-se da presente para NOTIFICAR-LO, expondo o quanto segue:Consta que Vossa Senhoria é titular de Contrato Particular de Compromisso de Venda e Compra de Imóvel Urbano em Loteamento firmado com a NOTIFICANTE em 16/05/2019, e; firmado aditivo contratual em 26/05/2021, na qualidade de promissário comprador do LOTE 11 da QUADRA 25 do JARDIM PORTINARI em SINOP/MT.Todavia Vossa Senhoria encontra-se em atraso com o pagamento das parcelas contratuais, contando com prestações vencidas referentes aos vencimentos 16/09/2021, 16/10/2021 e 16/11/2021. Assim sendo, fica Vossa Senhoria notificada a efetuar o pagamento das parcelas em atraso e as que se vencerem até o efetivo pagamento, e ainda eventuais débitos de IPTU, imprudentemente, no prazo de 30 (trinta) dias contados a partir do recebimento desta notificação, devendo, para tanto, fazer contato através do e-mail atraso@ghfnet.com.br ou por telefone (43) 3373-7979 / (66) 3015-0270 / WhatsApp (43) 99608-6226 / (66) 99977-3990 ou compareça(m) na Av. Candido Portinari, Q.03 L.02, Caixa Postal 577.Jd. Portinari, na Cidade de Sinop/MT para solicitar o boleto bancário para o respectivo pagamento. Fica desde já esclarecido que se Vossa(s) Senhor(a), eventualmente, estiver em posse de boletos e/ou carnês com parcelas já vencidas, nenhum pagamento parcial deverá ser realizado, pois somente a quitação integral do débito corresponderá ao cumprimento da obrigação contratual e evitará a resolução por inadimplência.Decorrido o prazo acima, Vossa Senhoria restará constituída em mora e em virtude do inadimplemento do contrato serão tomadas as medidas jurídicas e ou judiciais aplicáveis à espécie, acarretando-lhe despesas contratuais, sem prejuízo das sanções contratuais e legais previstas, facultando à NOTIFICANTE optar por pleitear a resolução do contrato ou a execução do saldo atualizado da dívida, incidindo para ambos os casos custas processuais e honorários advocatícios, tudo de acordo com o disposto pela Lei Federal nº 6.766/79 (Lei do Parcelamento do Solo Urbano), com alterações dadas pela Lei Federal nº 13.786/2018, bem como pela Lei Federal nº 10.406/2002 (Código Civil) e Lei Federal nº 13.105/2015 (Código de Processo Civil).Acaso Vossa Senhoria tenha efetuado o pagamento, favor demonstrar à Notificante para que se proceda com a devida baixa e regularização da pendência, desconsiderando esta.Era o que havia para notificar.Sinop, 03 de Dezembro de 2021.

LOTEADORA ASSAI S.S. LTDA
Henrique Favoretto Oliveira – CRA/PR 27221
E/OU Carlos Rafael Menegazo – OAB/PR 48.017

VENDAS/ALUGUEL

LOCAÇÃO/ALUGUEL
KITNET Contendo: Sala e cozinha conjugada, 01 quarto, 01 banheiro social, 01 área de serviço e garagem. Endereço: Rua Sonia Maria, nº 12, Bairro Jardim das Azaleias na cidade de Sinop/MT. Valor: R\$ 500,00 (quinhentos reais) mensais. Contato: (66) 3531-7222 / (66) 99633-6622

KITNET Contendo: Sala e cozinha conjugada, 02 quartos, 01 banheiro social, 01 área de serviço e garagem. Endereço: Avenida Notre Dame, Quadra 13, Lote 11, Bairro Residencial Paris na cidade de Sinop/MT. Disponível apartamento 04. Valor: R\$ 750,00 (setecentos e cinquenta reais) mensais. Contato: (66) 3531-7222 / (66) 99633-6622

KITNET Contendo: Sala e cozinha conjugada, 02 quartos, 01 banheiro social, 01 área de serviço e garagem. Endereço: Rua dos Pássaros, nº 323, Bairro Residencial Nossa Senhora Aparecida na cidade de Sinop/MT. Disponível apartamentos 08. Valor: R\$ 750,00 (setecentos e cinquenta reais) mensais. Contato: (66) 3531-7222 / (66) 99633-6622

KITNET Contendo: Sala e cozinha, 02 quartos, 01 banheiro social, 01 área de serviço e garagem. Endereço: Rua dos Cedros, nº 1292, Bairro Jardim Botânico na cidade de Sinop/MT. Disponível apartamentos 03 e 06. Valor: R\$ 900,00 (novecentos reais) mensais. Contato: (66) 3531-7222 / (66) 99633-6622

AVISO DE LICITAÇÃO
TOMADA DE PREÇOS Nº. 002/2022
PROCESSO Nº 013/2022/CPL/PP
A Prefeitura Municipal de Santo Antonio do Leste, Estado de Mato Grosso torna público que nos termos da Lei nº 8.666 de 21/06/93, com as alterações subsequentes a abertura de processo licitatório para **contratação de empresa para execução de piso da quadra da Escola Municipal Domingos Azzolini.**

A abertura dos processos dar-se-á às **08:00 horas da dia 14 de março de 2022**, na Câmara Municipal de Vereadores, localizada na rua Primavera, nº 292, Jardim Santa Inês, Município de Santo Antônio do Leste – MT.

O edital completo poderá ser adquirido das 07:00 as 11:00 h e das 13:00 as 17:00 h, no Prédio da Prefeitura Municipal de Santo Antonio do Leste situada a rua A, 367, Jardim Santa Inês, telefone (66) 3488-1080 – 3488-1459 – 3488-1292 ou pelo E-mail: (licitacao@santaantoniadoleste.mt.gov.br).

Santo Antônio do Leste – MT, 15 de fevereiro de 2022.

ERIKS MATOS DA SILVA
PRESIDENTE DA CPL

COOPERATIVA DOS EXTRATORES DE AREIA E ARGILA DE GUARANTÁ DO NORTE-MT – COOPEAAGTA
CNPJ – Nº 07.212.773/0001-80 – NIRE 51.4.0000702-1
O diretor Presidente da Cooperativa dos Extratores de Areia e Argila de Guarantá do Norte-MT – COOPEAAGTA, no uso das atribuições que lhe confere o Estatuto Social, convoca os associados que nesta data são em número de 24 (vinte e quatro) associados em condições de votar, para se reunirem em Assembleia Geral Extraordinária, a realizar-se de acordo com os indicativos abaixo:
DATA: 07 de março de 2022
LOCAL – Travessa das figueiras nº 51 Sala 11, Centro, Guarantá do Norte-MT.
HORARIO: - As 17:00 (dezesseis horas) em 1º convocação com a presença de 2/3 dos cooperados com direito a voto; ou as 18:00 (dezoito horas) em 2ª (segunda) convocação com a presença de metade mais um dos Cooperados com direito a voto; ou as 19:00 (dezenove horas) em 3ª (terceira) e última convocação com a presença de no mínimo 10 (dez) cooperados com direito a voto.

ORDEM DO DIA:
I.Alteração de endereço da cooperativa
II.Admissão e demissão de cooperados.
III.Acerto de contas ano 2021

Jose Alexandre de Moura – diretor Presidente
Guarantá do Norte-MT, 15/02/2022

GELNEX INDÚSTRIA E COMÉRCIO LTDA, CNPJ 02.001.597/0004-67, torna público que requer junto a **SAMA**, a Licença Prévia e a Licença de Instalação de Ampliação, para a atividade de Fabricação de pós alimentícios e Fabricação de outros produtos alimentícios não especificados anteriormente, com área a ser construída de 1.564,23 m², a ser implantada na unidade da empresa, localizada na Rodovia MT 242, KM 17,8, Zona Rural do município de Sorriso/MT. Não foi realizado EIA/RIMA.

DILCEU ROSSATO, CPF Nº 389.602.220-20, torna público que requer junto a **SAMA**, a Renovação da Licença de Operação nº 160/2019, para a atividade de irrigação, através de pivô central, sendo 2 equipamentos que totalizam 350,21 hectares de área irrigada, localizados na Fazenda Luiz Eduardo, Zona Rural do município de Sorriso/MT. Não foi realizado EIA/RIMA.

CAROLINE R. ROSSATO MORAIS, CPF Nº 030.334.471-71, torna público que requer junto a **SAMA**, a Renovação da Licença de Operação nº 174/2019, para a atividade de irrigação, através de pivô central, sendo um equipamento com 122,22 hectares de área irrigada, localizado na Fazenda Luiz Eduardo, Zona Rural do município de Sorriso/MT. Não foi realizado EIA/RIMA.

VIDROLIGHT COMERCIAL LTDA, CNPJ: 43.537.279/0001-50, sediada na Rua das Samambaias, Q. 05 – Lote 139, Setor Industrial Sul, Sinop/MT, torna público que requer junto à Secretaria de Meio Ambiente de Sinop/MT, o pedido de Licença Prévia (LP), Licença de Instalação (LI) e Licença de Operação (LO) para atividade de fabricação de vidros e esquadrias.

HLMG TRANSPORTES LTDA, Torna público que requere a Secret. Estadual do Meio Ambiente (SEMA), Licença Ambiental Simplificado (L.A.S.), atividade transporte rodoviário de carga, exceto prod. perigosos e mudanças, intermunicipal, interestadual e internacional, Avenida Palmeiras, nº 86, Sala 5-A, Setor Ind. Norte, Sinop/MT. CNPJ: 43.631.087/0001-08. Não EIA/RIMA.

TRANSPORTADORA ROTA 163 LTDA, Torna público que requere a Secret. Estadual do Meio Ambiente (SEMA), Licença Ambiental Simplificado (L.A.S.), atividade transporte rodoviário de prod. perigosos, Rua João Pedro Moreira de Carvalho II, n.º 2425, Chácara Sinop, Sinop/MT. CNPJ: 17.619.402/0001-71. Não EIA/RIMA.

A ROBECA PARTICIPAÇÕES LTDA, CNPJ sob nº 60.594.470/0002-3, proprietária da Fazenda João. Torna público que requere perante a SEMA, Secretaria de Estado e Meio Ambiente do estado de Mato Grosso, ampliação da Licença Prévia (LP) para Atividade de Irrigação com as seguintes características: Município: Nova Xavantina - MT; Bacia Hidrográfica: Tocantins-Araguaia; Modalidade: Aspersão móvel por pivô central. Captação: Rio Pindaíba. Processo 150433/2019. Não foi determinado a elaboração de EIA/RIMA;

NELI DISTRIBUIDORA DE AÇAÍ EIRELI – CNPJ 26.716.061/0001-43, torna público que requere junto a Secretaria de Estado de Meio Ambiente a Dispensa de outorga de captação de água subterrânea, coordenadas: Lat: 10° 14' 12.37"S; Long: 54° 59' 6.44"O; localizado na Rua Zé Docca, s/n, bairro Alvorada, município de Peixoto de Azevedo-MT. (GUARA CONSULTORIA LTDA – 66.9.8111.5993)

CESAR DIAS DE CARVALHO FREIRE 09843394690 – REFINO DETALHAMENTO AUTOMOTIVO, CNPJ: 36.737.751/0001-32, torna público que requere a Secretaria Municipal de Agricultura e Meio Ambiente de Sorriso, a Licença Prévia- LP, Licença de Instalação - LI e Licença de Operação – LO da Atividade de Serviços de Lavagem, lubrificação e polimento de veículos automotores, localizada na Rua Columbia, nº 1915, Jardim California, no município de Sorriso - MT. Não EIA/RIMA.

AGROPECUARIA CELEIRO LTDA, CNPJ 31.013.700/0001-44, torna público que requere junto a **SAMA/SORRISO/MT**, a Renovação da Licença de Operação (LO) para atividades de Comércio atacadista de sementes, flores, plantas e gramíneas / Comércio atacadista de defensivos agrícolas, adubos, fertilizantes e corretivos do solo, localizada na Av. Perimetral Sudeste, N 10861, Centro, Município de Sorriso/MT, não foi determinado EIA-RIMA. (TOP PROJETO 3544-0266)

COLONIZADORA SINOP S/A, CNPJ sob nº 03.488.210/0001-69 torna público que requere junto a SEMA – Secretaria de Estado de Meio Ambiente – MT a Licença de Operação (LO) para o loteamento urbano Jardim Curitiba com área de 39,461913 hectares, no município de Sinop - MT, coordenadas geográficas Lat.: 11° 52' 58,44 S Long.: 55° 31' 34,76 W.

GIULIANO RICCI CPF nº 954.820.751-68, torna público que requere junto à Secretaria Municipal de Meio Ambiente e Desenvolvimento Sustentável de Sinop/MT, a LICENÇA PRÉVIA, LICENÇA DE INSTALAÇÃO E LICENÇA DE OPERAÇÃO, para a atividade de: "Licença Residencial Municipal, o empreendimento será implantado na Rua Guiratinga, nº 424, Lote:06 Quadra:10, Residencial Jardim Araguaia, CEP: 78.554-214 – Sinop/MT. Não foi determinado EIA/RIMA.

ICOFORT – AGROINDÚSTRIA S/A, CNPJ Nº 02.952.466/0006-27, localizada na Rodovia BR 163, margem direita, Quadra H, Lote 5, Bairro Projeto de Colonização, Nova Mutum – MT torna público que requer junto à Secretaria de Estado de Meio Ambiente SEMA - MT, a Licença Prévia para "Fabricação de óleos vegetais em refinados, exceto óleo de milho". Não foi determinado estudo de impacto ambiental.

LABORATORIO DE ANÁLISES CLÍNICAS DE TANGARA DA SERRA LTDA (POSTO DE COLETA - LABORATORIO CARLOS CHAGAS), CNPJ Nº 11.482.117/0007-60, localizado na Avenida Piraomba, Quadra 66, Lote 16, Bairro Loteamento Cidezal I, Sapezal/MT, torna público que requer junto ao Departamento de Meio Ambiente da Prefeitura Municipal de Sapezal/MT, a Alteração da Razão Social da LO nº 00606/2021 para a atividade de "Atividades de serviços de complementação diagnósticos ou terapêutica, laboratório de anatomia patológica; laboratório: de análises clínicas, serviços de rai-x, radioterapia, serviços de quimioterapia, serviço de banco de sangue, etc." Não foi determinado estudo de impacto ambiental.

WAGNER LUIZ PASSARINI – ME CNPJ 31.882.183/0001-40 torna público que requer junto a Secretaria de Agricultura e Meio Ambiente de Lucas do Rio Verde/MT – SAMA/RRV, a Licença Prévia (LP), Licença de Instalação (LI) e Licença de Operação (LO) para regularização da atividade Serviços de lavagem, lubrificação e polimento de veículos automotores e serviços de lanternagem ou funilaria e pintura de veículos automotores. Localizado na avenida industrial III QD 10 LT 46, Bairro Industrial V no município de Lucas do Rio Verde – MT.

JULIANO CUNHA DE ASSUNÇÃO PINTO, CPF nº 213.169.728-79 – residente e domiciliado na Av. Presidente Juscelino K. de Oliveira – São José do Rio Preto/SP, torna público que requer junto à Secretaria de Estado do Meio Ambiente -SEMA/MT, a solicitação da LICENÇA POR ADESAO E COMPROMISSO - LAC para a atividade de Armazenamento de Grãos na Fazenda Vale dos Sonhos Sede, Matrícula 8.404, Zona Rural, no município de Porto Alegre do Norte/MT. Nas coordenadas: Latitude 10°36'44,122"S e Longitude: 51°59'17,555"W. Não foi determinado EIA/RIMA. Zênite Engenharia (66) 9 84437109/ (66) 9 84099243.

ATILIA HONORIO DE OLIVEIRA 00246740108 - ME, CNPJ: 44.187.620/0001-57, torna público que requere junto a Secretaria Municipal de Meio Ambiente e Desenvolvimento Sustentável do Município de Sinop-MT, a Licença Prévia – LP, Licença de Instalação – LI e Licença de Operação – LO para serviços de manutenção e reparação mecânica de veículos automotores, localizadas na Avenida dos Pinheiros, quadra 09, lote 01, Bairro: Carandá Bosque, no município de Sinop/MT. Não EIA/RIMA.

DAVID DO NASCIMENTO PASSOS – ME, CNPJ: 06.373.473/0001-10, torna público que requer junto a Secretaria Municipal de Meio Ambiente e Desenvolvimento Sustentável do Município de Sinop-MT, a Licença Prévia – LP, Licença de Instalação – LI e Licença de Operação – LO para fabricação de móveis com predominância de madeira, localizadas na Avenida Joaquim Sobrepça, número 920, Bairro: Jardim Celeste, no município de Sinop/MT. Não EIA/RIMA.

CLÍNICA MÉDICA DE RESENDE LTDA CNPJ: 16.541.758/0001-77, torna público que requerer Secretaria Municipal de Meio Ambiente SEMMA/Matupá, a Renovação da Licença de Operação N°038/2018 bem como alteração de titularidade, para a atividade "Clínica Médica", situado à Rua Luiz Mena, nº 421A, Bairro Centro, Matupá-MT.

GROSSETO ARTEFATOS CIMENTÍCIOS LTDA - GROSSETO REVESTIMENTOS, CNPJ: 42.716.684/0001-72, torna público que requere a Secretaria de Meio Ambiente e Desenvolvimento Sustentável de Sinop, a Licença Prévia- LP, Licença de Instalação - LI e Licença de Operação – LO da Atividade de Construção de edifícios; Fabricação de estruturas pré-moldadas de concreto armado, em série e sob encomenda; Fabricação de artefatos de cimento para uso na construção; Preparação de massa de concreto e argamassa para construção; Obras de terraplenagem; Serviços de operação e fornecimento de equipamentos para transporte e elevação de cargas e pessoas para uso em obras; Comércio varejista de materiais de construção em geral e Serviços de engenharia, localizada na Rua das Samambaias, nº 828, Setor Industrial Sul, no município de Sinop - MT. Não EIA/RIMA. RC PUBLICAÇÕES 66 9 9984-4633.

LEILÃO DA SECRETARIA NACIONAL DE POLÍTICAS SOBRE DROGAS/SENAD – CUIABÁ/MT

Terreno 7.619m² em Cuiabá/MT, Av. Leonides de Carvalho, 637 com Rua J, 643 com Rua H, 638 com Av. Senegal, 644, Lot. Jd. Aclimação. INICIAL R\$ 5.250.000,00

Parte ideal de 50% sobre sítio com 20 hectares em Chapada dos Guimarães/MT, BR-251, 962-1069, Monjilinho, atual Aldeia Velha, Rodovia Cuiabá-Chapada, BR-251, 962-1069. INICIAL R\$ 1.250.000,00

Terreno comercial 675m² em Tangará da Serra/MT, Rua Júlio Martinez Benevides, 5915, Centro. INICIAL R\$ 1.000.000,00

Terreno 1.789m² em Cuiabá/MT, Rua J, 643, Jd. Aclimação. INICIAL R\$ 770.000,00

PARA MAIS INFORMAÇÕES SOBRE A POSSIBILIDADE DE PARCELAMENTO, CONSULTE-NOS!

balbinoleiloes.com.br | **0800-707-9339**

AVISO DE RETIFICAÇÃO DE LICITAÇÃO - PREGÃO ELETRÔNICO - Nº. 04/2022
A Prefeitura Municipal de Matupá, através da equipe da pregoeira, comunica a todos os interessados QUE FICA ALTERADO para o próximo dia 03 de março de 2022 às 14h30min (Horário de Brasília/DF) por meio do site www.bllcompras.org.br o "PREGÃO ELETRÔNICO SISTEMA REGISTRO DE PREÇO PARA AQUISIÇÃO DE DUAS CAMINHONETES CABINE DUPLA, 0 KM, ANO MODELO 2022/2022, TRAÇÃO 4X4, NA COR BRANCA EM ATENDIMENTO AS NECESSIDADES DO MUNICÍPIO DE MATUPÁ/MT". A inserção das propostas será até as 10:00 horas do dia 03/03/2022 (Horário de Brasília/DF). A alteração se dá pois o Edital não ficou disponível no site da BLL em tempo integral, houve um erro da publicação do mesmo. Maiores informações através do Edital Retificado nº. 08/2022, que estará disponível no site <http://www.matupa.mt.gov.br/Administracao/Portais/> e www.bllcompras.org.br ou deve ser solicitado pelo e-mail atendimento@matupa.mt.gov.br ou junto à sede da Prefeitura Municipal localizada da Av. Herminio Ometto, 101, ZE-022, fones (66) 3595-3100 das 07h00min às 11h00min. Matupá – MT, 15 de fevereiro de 2022. ALEXSANDRA TOSTA BATISTA - Pregoeira Oficial -

PREFEITURA MUNICIPAL DE CAMPO NOVO DO PARECIS
AVISO DE RESULTADO
PREGÃO ELETRÔNICO Nº 001/2022
APRESENTAÇÃO MUNICIPAL DE CAMPO NOVO DO PARECIS, através do seu Pregoeiro, torna público para conhecimento dos interessados que na licitação com modalidade PREGÃO ELETRÔNICO 001/2022, destinado a REGISTRO DE PREÇOS para futura e eventual aquisição de oxigênio medicinal, teve como vencedora a empresa GL OXIGÊNIO EIRELI, com valor total de R\$ 144.584,00 (cento e quarenta e quatro mil e quinhentos e oitenta e quatro reais).
Campo Novo do Parecis-MT, 15 de fevereiro de 2022.
Leandro Nery Varschin
Pregoeiro

PREFEITURA MUNICIPAL DE MARCELÂNDIA
AVISO DE LICITAÇÃO
PREGÃO ELETRÔNICO Nº 006/2022 - SRP
A Prefeitura Municipal de Marcelândia - MT, através de sua Pregoeira, torna público, para conhecimento dos interessados, que realizará licitação na modalidade de PREGÃO ELETRÔNICO, tendo como objeto o Registro de Preço para futura e eventual aquisição de instrumentos Musicais para atender a Secretaria de Esporte, Cultura e Lazer do Município de Marcelândia/MT, nos termos do convênio nº 1885-2021 da Secretaria de Estado de Cultura, Esporte e Lazer SECEL ABERTURA DA SESSÃO DE LANCES: 03 de março de 2022, às 09h00min. (Horário de Brasília-DF); REALIZAÇÃO: Por meio do site www.licitanet.com.br e no site da Prefeitura: www.marcelandia.mt.gov.br, 15 de fevereiro de 2022.
Raphaella Espindola Benicio
Pregoeira Oficial

PREFEITURA MUNICIPAL DE NOVA MUTUM
AVISO DE PUBLICAÇÃO
PREGÃO PRESENCIAL Nº 010/2022
Objeto: Registro de Preços para futura e eventual contratação de serviços especializado em lavagem dos veículos oficiais pertencentes a frota municipal, de forma a atender as unidades das Secretarias Municipais. Tipo: Menor preço por item – Data de abertura: 02 de março de 2022. Horário: 14:00 horas -Local: Av. Mutum, nº 1.250 N, Centro, N. Mutum – MT. Edital e anexos: Deverá ser retirado no site do município <<http://www.novamutum.mt.gov.br/publicacoes/licitacoes>> ou pelo e-mail debra.licitacao@novamutum.mt.gov.br ou telefone "65-3308-5400-Horário de atendimento: Das 07h00min às 11h00min e das 13h00min às 17h00mins. Nova Mutum – MT, 15 de fevereiro de 2022.
Sérgio Vitor Alves Rodrigues
Pregoeiro

Amazônia Seguros para Agronegócios

Opções de seguros para sua produção agrícola, equipamentos, propriedade e funcionários.

Solicite mais informações
Fone: (66) 3531-2152
Whats: (66) 99205-4072

Todo tipo de seguro a gente faz!

PREFEITURA MUNICIPAL DE IPIRANGA DO NORTE
TOMADA DE PREÇOS Nº 002/2022
O Município de Ipiranga do Norte - MT, torna público que realizará no dia 07/03/2022, às 07:30h, na Rua dos Girassóis, nº 387, Centro, Ipiranga do Norte – MT, Licitação destinada a "Contratação de Empresa Especializada em Obras e Serviços de Engenharia para Pavimentação Asfáltica em Via Urbana, ao redor da Praça Municipal do Município de Ipiranga do Norte – MT", conforme especificações constantes no Edital. Os interessados poderão consultar e adquirir o Edital e/ou obter informações junto ao Departamento de Licitações e Contratos do Município, ou através do site www.ipirangadonorte.mt.gov.br (aba licitações), e também do e-mail: licitacao@ipirangadonorte.mt.gov.br. Ipiranga do Norte-MT, 15 de fevereiro de 2022.
Nathalia Cruz Ibanez Barbara Bucaloni
Presidente da CPL

PREFEITURA MUNICIPAL DE IPIRANGA DO NORTE
PREGÃO PRESENCIAL Nº 003/2022
O Município de Ipiranga do Norte - MT, torna público que realizará no dia 02/03/2022, às 07:30h, na Rua dos Girassóis, nº 387, Centro, Ipiranga do Norte – MT, Licitação destinada a "Registro de Preços para Futura e Eventual Aquisição de Combustíveis (Alcool, Gasolina e Óleo Diesel Comum), para abastecimentos da frota municipal de Ipiranga do Norte – MT", conforme especificações constantes no Edital. Os interessados poderão obter o Edital através do site: <http://portal.prefeiriangadonorte.mt.gov.br> ou pelo e-mail: licitacoes@ipirangadonorte.mt.gov.br. Ipiranga do Norte-MT, 15 de fevereiro de 2022.
Ane Kelly Ribeiro Pitteri
Pregoeira Municipal

PREFEITURA MUNICIPAL DE NOVA MUTUM
AVISO DE REVOGAÇÃO
TOMADA DE PREÇOS Nº 001/2022
O Município de Nova Mutum, torna público que em razão da necessidade de inclusão de novos estabelecimentos no objeto desta contratação, bem como diante da necessidade de fazer alterações na planilha orçamentária, fica revogada a presente licitação.
Nova Mutum/MT, 10 de fevereiro de 2022.
Sérgio Vitor Alves Rodrigues
Presidente da CPL

Ronaldo CHURRASQUEIRO

Fone: (66) 99911-1302
Sinop-MT

eLOG +150 LOCALIDADES
encomendas centro-norte

ENVIOS EXPRESSOS

AGILIDADE
SEGURANÇA
RAPIDEZ

(65) 3623-2939 (65) 9 9699-3505
www.elogencomendas.com.br

JORNALISMO DE QUALIDADE IMPRESSO E ON-LINE

www.diariodoestadomt.com.br

DIÁRIO DO ESTADO
O JORNAL DIÁRIO DO ESTADO DO MATO GROSSO

Artilheiro comemora gols imitando Homem-Aranha em homenagem ao filho

ESTADUAL 2022. Peú marcou duas vezes na vitória sobre o Operário e é o principal goleador

ASSESSORIA DE IMPRENSA

Para o atacante Peú do Sport Sinop, fazer gols significa homenagem ao filho. No Campeonato Mato-grossense já são cinco vezes imitando o Homem-Aranha, super-herói favorito do Miguel, de apenas três anos. Além de colaborar com a boa campanha do time do Norte do estado, Peú é o artilheiro da competição, desbancando, inclusive, os atacantes do forte ataque do Cuiabá.

Na vitória por 3 a 2 sobre o Operário-VG na última rodada, Peú marcou duas vezes, chegou a cinco e assumiu a artilharia isolada. Um gol a mais que Rodriguinho e Alesson, ambos do Cuiabá. "Eu prometi a ele [Miguel] que todas as vezes que eu fizesse gol, faria a comemoração do Spider-Man e assim está sendo", afirmou Peú. A comemoração tem dado sorte ao atacante sinopense, que tem o objetivo de ser o maior goleador do Mato-grossense. "Atacante vive de gols e para mim é uma felicidade dupla. Ajudo o time a conquistar pontos e vitórias, que é o nosso objetivo principal, e também alcanço meu espaço e permaneço em busca de uma conquista pessoal que é a artilharia".

Natural de Itajaí-SC, Peú tem 28 anos e teve passagens por Fluminense, Paysandu e seu último clube foi o Cascavel-PR. Se destacou no futebol da Eslováquia, em 2017, quando marcou 23 gols em apenas 32 jogos. Para colocar a artilharia em disputa, o próximo confronto do Sport Sinop é justamente contra o Cuiabá. Além da disputa individual, os dois times duelam pela liderança do Mato-grossense. Apenas dois pontos separam



FOTO: RUBENS JUNIOR

Secretaria mantém equipes para atuarem em locais mais emergentes

as duas equipes.

"T tecnicamente é o jogo mais complicado da competição, devido ao Cuiabá ser um time de Série A. Vamos com humildade como estamos fa-

zendo. Sabemos que vai ser difícil, temos que ter muita concentração, mas tenho certeza que será um grande espetáculo", finalizou Peú.

Sport Sinop e Cuiabá se

enfrentam nesta quarta-feira, às 19h30, no Estádio Gigante do Norte. Este jogo é válido pela oitava rodada da primeira fase do Campeonato Mato-grossense.

NOTINHAS ESPORTIVAS!

CONFRONTO DOS LÍDERES

Sport Sinop e Cuiabá fazem o principal jogo desta 8ª e penúltima rodada. A partida será no Gigante do Norte, às 19h30. A Fera do Norte vem numa crescente, foi galgando posição por posição, até chegar ao 2º lugar. E a equipe tem o artilheiro do Estadual: Peú, com 5 gols. Já o Dourado, favoritíssimo ao título, lidera com 18 (2 à frente do Sport Sinop).



RECUPERAÇÃO X DESESPERO

O Estádio Luthero Lopes verá o duelo entre o emergente União Rondonópolis contra o desesperado Ação. O Colorado, após perder vários jogos, reencontrou o caminho das vitórias e entrou no G6. Em contrapartida, o rival de hoje à noite é o lanterna, com 2 pontos, e dependendo dos resultados da rodada, pode terminar a rodada rebaixado. O jogo será às 19h.

PATINANDO

Após perder em casa para o União por 1 a 0, com o gol nos acréscimos da partida, o Nova Mutum saiu do G6 e vê a vaga à próxima fase ameaçadíssima. Ainda mais porque enfrentará o 8º colocado. O Operário, que disputará Copa do Brasil e Série D, luta contra o rebaixamento e, por isso, precisa vencer. O Azulão também precisa da vitória para manter vivas as chances para avançar. A partida será no Dito Souza, às 19h30.

DUELO NO NORTÃO

Sorriso e Luverdense se enfrentam às 20h, no Estádio Egídio José Preima, e têm objetivos distintos. O Lobo do Norte quer fugir do rebaixamento – onde hoje se encontra atualmente, em 9º, com a mesma pontuação do Operário, 8º - 4 pontos. Já o Verdão quer, matematicamente, garantir de vez sua na próxima fase.

NÃO BAIXE A GUARDA. A LUTA AINDA NÃO ACABOU.

É OBRIGATÓRIO O USO DA MÁSCARA

MANTENHA DISTÂNCIA >1,5M

HIGIENIZE AS MÃOS

SEM AGLOMERAÇÕES

A pandemia está longe do fim, fazendo mais vítimas a cada dia. O Governo de Mato Grosso não está medindo esforços para contê-la, mas todos precisamos seguir com os cuidados - inclusive quem teve a doença ou já se vacinou. Quando você baixa a guarda, a Covid derruba.

MT.GOV.BR

Governo de Mato Grosso

Futuro da concessão da BR-163: em debate na Assembleia Legislativa

SEU BOLSO. Rota do Oeste entregou concessão à ANTT; novo modelo de administração ainda não foi apresentado pelo Governo Federal

FOTO: RACHID WAQUEID

DA REPORTAGEM

A Assembleia Legislativa realizou uma reunião na segunda (14) para debater a situação da BR-163. Motoristas reclamam das condições de trafegabilidade da principal rodovia de escoamento da produção do estado.

Um dos problemas apontados é com relação às obras de duplicação da pista. Parte delas é de responsabilidade do Departamento Nacional de Infraestrutura de Transportes (Dnit). O órgão foi chamado para participar do encontro, mas não mandou representantes.

No encontro ficou acertado que os representantes políticos de Mato Grosso vão buscar um encontro com ministro da Infraestrutura, Tarcísio Gomes de Freitas e o Dnit para debater saídas para o entrave. O deputado Eduardo Botelho destacou que a rodovia é importante para o estado e uma solução precisa ser encontrada. Segundo ele, debate é para encontrar uma solução paliativa, já que a resolução dos problemas vai demorar mais tempo.

Presente na reunião, o senador Wellington Fagundes (PL), disse que uma solução seria a nomeação de um interventor para administrar a BR-163 neste período de entrega da concessão por parte da Rota do Oeste. Des-



BR-163 deve ter movimento de mais de meio milhão de veículos neste fim de ano

sa forma, segundo ele, todo o valor pago pelo pedágio seria usado na melhoria da pista. "Precisamos que todo o recurso arrecadado seja usado na melhoria da rodovia", destacou o senador. Já o se-

nador Jayme Campos (DEM) afirmou que disponibilizou R\$ 10 milhões em emendas, segundo ele. Destaca que o valor estará disponível para execução de obras na parte urbana da rodovia.

SOLUÇÃO AMIGÁVEL

A Concessionária Rota do Oeste protocolou em 9 de dezembro um pedido para devolução amigável da BR-

163, em Mato Grosso, à Agência Nacional de Transportes Terrestres (ANTT). A estrada está sob sua concessão da empresa.

De acordo com a Rota do Oeste, a decisão foi a alter-

nativa encontrada pela empresa para garantir a prestação de serviços nos 850,9 km de extensão sem prejuízo aos usuários, até que o Governo Federal realize uma nova licitação da concessão.

L.R.VERDE

Conservação das estradas rurais segue mesmo em período chuvoso

FOTO: RUBENS JUNIOR

DA REPORTAGEM

Com até quatro frentes de trabalho no patrolamento, duas no cascalhamento e cerca de 30 pessoas envolvidas no processo, a Prefeitura de Lucas do Rio Verde, por meio da Secretaria de Infraestrutura e Obras, segue atuando na conservação das estradas rurais. Nos trechos prejudicados com o excesso de chuva, as equipes realizaram ações emergenciais para garantir as condições de trafegabilidade.

Segundo o pluviométrico (medidor instalado no Espaço do Empreendedor - Industrial V), Lucas do Rio Verde teve em janeiro 345 milímetros de chuva. Apesar do volume de água, os trabalhos continuaram, na medida em que as condições meteorológicas permitiam.

"A manutenção das estradas rurais é algo que a secretaria trabalha diariamente ao longo do ano para diminuir os problemas nesse período chuvoso, em que as nossas máquinas ficam impossibilitadas de manter o ritmo de trabalho. Mesmo assim, as equipes trabalham muito nesse período, até mesmo aos sábados e domingos, para garantir que as vias ofereçam boa tra-



Secretaria mantém equipes para atuarem em locais mais emergentes

feabilidade", disse o secretário de Infraestrutura e Obras, eng. Alexandre Orbolato. Na Linha 29, que liga Lucas do Rio Verde ao município de Nova Mutum, a secretaria executou o cascalhamento e patrolamento em 7 km da estrada vi-

cial. Em um pequeno trecho, a chuva causou erosão na pista, situação que foi resolvida pelas equipes operacionais.

"Tivemos um problema no trecho após a ponte. O volume de chuva fez com que a água descesse no sentido do

rio e, com isso, veio a areia que encheu as caixas de contenção. Decidimos então acionar a Prefeitura e, no mesmo dia, uma equipe foi até o local e resolveu o problema", destacou Josué Nunes, encarregado de uma fazenda da região.

SHOPPING SINOP

De clínica de estética à farmácia: conheça os serviços oferecidos

ASSESSORIA DE IMPRENSA

Com a correria atrelada ao dia a dia, vivemos em uma sociedade que recompensa a velocidade. E nada é mais rápido do que encontrar tudo em um único lugar. Além das lojas e praça de alimentação, o Shopping Sinop oferece serviços de salão de beleza, farmácia, clínica de saúde e estética.

"O brasileiro hoje em dia busca um estilo de vida mais saudável, rápido e preventivo. Sabendo disso, o nosso mix está além dos encontrados em shoppings convencionais. Hoje quem vem ao Shopping Sinop, consegue atendimentos estéticos, remédios, encontra produtos para decorar a casa, salão de beleza, entre outras opções e serviços que oferecemos", explicou o Coordenador de Marketing do empreendimento, Marcos Venício. A Botoclinic, por exemplo,

realiza procedimentos como, lipo de papada, botox, preenchimento com ácido hialurônico (em olheira, bigode chinês, malar, maxilar, queixo e lábios), microagulhamento, skinbooster, tratamento Melasma, bioestimulador de colágeno, peeling, entre outros.

"A beleza vai além da moda, ela tem muito a ver com autoestima. Na Botoclinic, temos profissionais especializados e realizamos avaliações gratuitas, justamente para entender o que faz os nossos clientes se sentirem bem consigo mesmos", pontuou a gerente da operação, Gabriela Peres. Quem visita o Shopping, encontra 100 operações disponíveis, entre elas o salão Vizzion Studio Hair, Saúde Livre e Botocenter. Além dos serviços, quem vai ao shopping conta com a segurança de um estacionamento monitorado, pode tomar um café, fazer as compras e aproveitar a praça de alimentação.

FOTO: DIVULGAÇÃO



No Shopping Sinop, você encontra tudo em um único lugar

SORRISO

Secretaria alerta que idosos busquem a dose de reforço contra a Covid-19

DA REPORTAGEM

Um apelo para que os idosos façam a dose de reforço (3ª dose) e completem o esquema vacinal contra a Covid-19. É o que a Secretaria de Saúde realiza neste momento. O gestor da pasta, Luís Fábio Marchioro, pontua que o pedido está sendo realizado há bastante tempo.

Contudo, com a necessidade de intubação de duas senhoras neste fim de semana (83 e 76 anos), ambas sem nenhuma dose da vacina, o

alerta acendeu uma vez. "Infelizmente ainda encontramos idosos sem a imunização; não estamos aqui para julgar motivos; mas, sim para alertar: a vacina é uma grande aliada no combate à covid-19".







Luís Fábio conta que no último domingo (13) foi procurado por familiares de uma paciente que necessitava de UTI, pois estava com 80% do pulmão comprometido. Uma senhora com cerca de 65 anos e que também precisou ser intubada. No caso dela, a segunda dose foi aplicada em

junho.

"Já se passaram oito meses; essa senhora devia ter recebido a dose de reforço recomendada pelo Ministério da Saúde ainda em outubro. O próprio MS destaca que com o tempo a proteção cai e a dose de reforço se faz muito necessária nesse sentido", explica. Uma análise simples do boletim diário demonstra a eficácia do imunizante. Segunda (14) eram 1.724 pessoas positivas e 11 internadas, o que equivale a apenas 0,63% dos casos ativos. No dia 15

de fevereiro do ano passado eram 690 casos ativos para 30 internados, ou seja, 4,37%. Ainda, conforme o boletim diário eram 1.034 casos a mais com 19 pessoas a menos internadas. De segunda à sexta, as equipes estão no Centro de Eventos no Rota do Sol e no PSF Nova Integração, a Upinha da Zona Leste, para imunizações do público com 12 anos ou mais. Pela manhã o atendimento é das 7h30 às 10h30 e à tarde das 13h30 às 16h30. No sábado os locais atendem das 7h30 às 11h.

QUEM PODE COBRAR PENSÃO ALIMENTÍCIA?

<p>Pais</p>  <p>Pode</p>	<p>Avós</p>  <p>Não</p>	<p>Irmãos ou irmãos</p>  <p>Pode</p>
<p>Filhos</p>  <p>Pode</p>	<p>Netos</p>  <p>*pode haver exceções.</p>	<p>Cônjuges ou ex-cônjuges*</p>  <p>Pode</p> <p>*e também conviventes e ex-conviventes.</p>

@SenadoFederal



Canal 30.1 | 89,5 fm | al.mt.gov.br | FaceALMT | assembleiamt

A ALMT VOTOU E APROVOU A REDUÇÃO DO ICMS EM MATO GROSSO.

Agora **Mato Grosso** passa a ter **imposto menor** sobre a **conta de telefone, celular, internet** e energia elétrica, além de gasolina, diesel e gás GLP. Trabalhar pelas pautas que melhoram a vida da população é cumprir o papel de representar o cidadão.

Perto de você para
a mudança acontecer.



ALMT
Assembleia Legislativa