

DILMAR PÔE PANOS QUENTES ÀS CRÍTICAS DE JAYME

Página-3



EDITAL DE 9 MILHÕES PARA CONSTRUÇÃO DE NOVA ESCOLA

Página-7



LICITAÇÃO PARA O ASFALTAMENTO DO AEROPORTO

Página-7

DIÁRIO DO ESTADO

QUINTA-FEIRA O JORNAL DIÁRIO DO ESTADO DO MATO GROSSO



Máx 27 | Mín 22



WEBSITE

17 de Fevereiro de 2022 - Ano III - Edição 736 - R\$ 3,00 | Informações: 66 3535-1000 | www.diariodoestadomt.com.br | Fundado em 2019

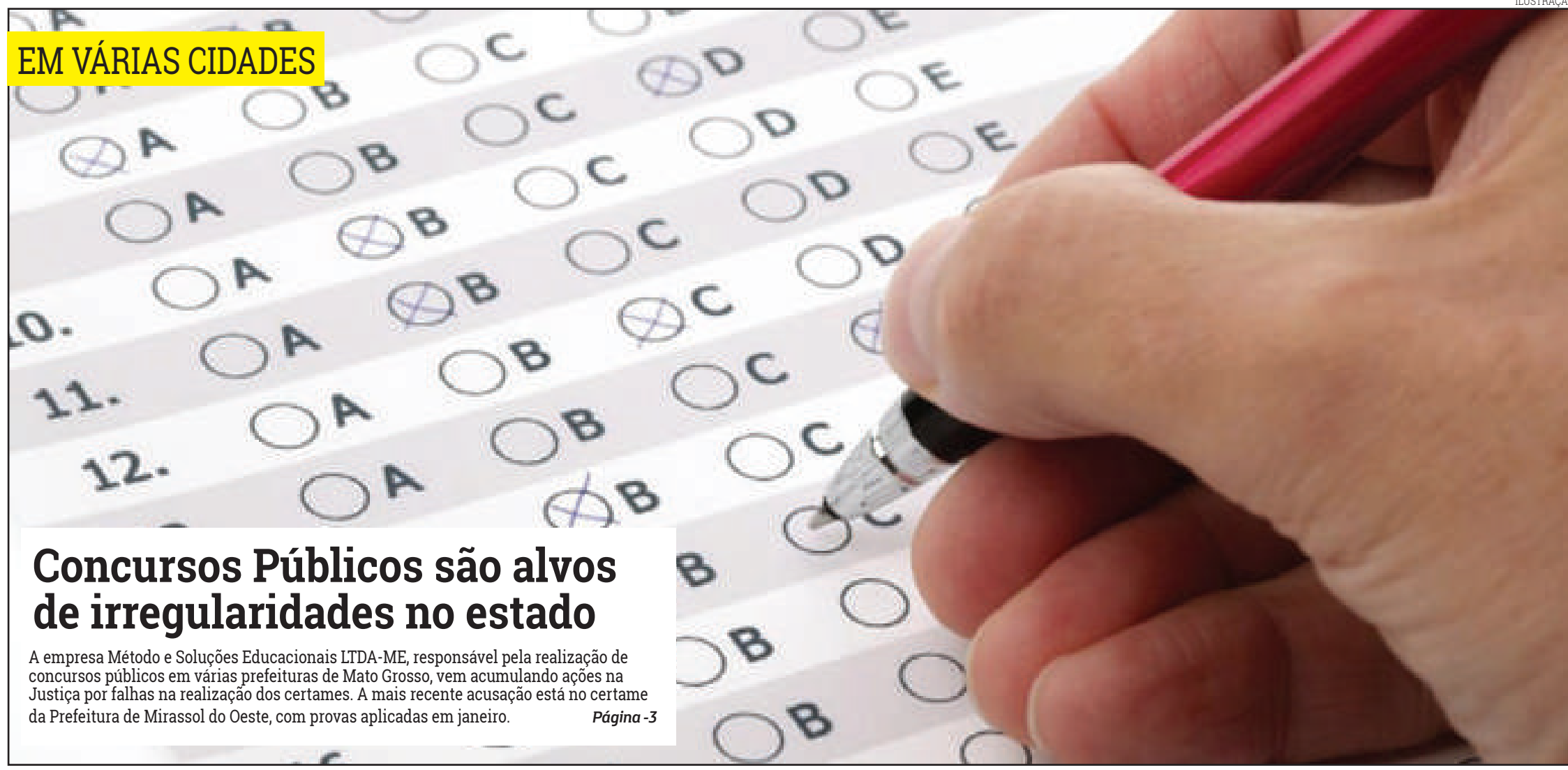

EM VÁRIAS CIDADES

Concursos Públicos são alvos de irregularidades no estado

A empresa Método e Soluções Educacionais LTDA-ME, responsável pela realização de concursos públicos em várias prefeituras de Mato Grosso, vem acumulando ações na Justiça por falhas na realização dos certames. A mais recente acusação está no certame da Prefeitura de Mirassol do Oeste, com provas aplicadas em janeiro.

Página -3

Nematoide pode causar perdas de até 100%

Não bastassem os nematoídeos que atacam as raízes das plantas, o produtor ainda precisa se atentar ao da espécie Aphelenchoides besseyi, que pode se comportar como fungívoro, alimentando-se de fungos presentes no solo ou em restos culturais, além de conseguir parasitar a parte aérea das plantas.

Página -4



Soja (saca 60Kg) Venda

Sinop.....	R\$ 147,00
Sorriso.....	R\$ 147,00
Lucas R. Verde.....	R\$ 148,00
Nova Mutum.....	R\$ 149,00
Rondonópolis.....	R\$ 152,00

Fonte: IMEA

Milho (saca 60Kg) Venda

Sinop.....	R\$ 58,50
Sorriso.....	R\$ 59,00
Lucas R. Verde.....	R\$ 58,80
Nova Mutum.....	R\$ 59,30
Rondonópolis.....	R\$ 60,90

Fonte: IMEA

Arroz (saca 60Kg) Venda

Sinop	
Arroz Sequeiro Cultivar Primavera.....	R\$ 125,00
Sorriso	
Arroz Sequeiro Cultivar Primavera.....	R\$ 125,00

Fonte: AGROLINK

Algodão

Cuiabá.....	R\$ 122,65
Sorriso.....	R\$ 121,93
Lucas R. Verde.....	R\$ 122,07
Nova Mutum.....	R\$ 122,27
Rondonópolis.....	R\$ 123,13

Fonte: IMEA

Boi Gordo (compra comercial)

Sinop.....	R\$ 250,67
Nova Mutum.....	R\$ 252,50
Rondonópolis.....	R\$ 250,00

Fonte: IMEA

ÍNDICES DE PREÇOS

Cesta Básica.....	R\$ 523,60
-------------------	------------

Fonte: IMEA

Cotações

Dólar	-1,01%	R\$ 5,1279
Bovespa	+0,58 %	115.499,85 pts
Euro	-0,74%	R\$ 5,8416

Selic (10,75 % a.a.)	Salário mínimo R\$ 1.212
----------------------	--------------------------

JAURO



Multa para quem não usar máscara em locais abertos

A Prefeitura de Jauru publicou um decreto nesta semana que define o uso obrigatório de máscara e medidas de biossegurança sanitária contra a Covid-19. O descumprimento da medida prevê multa de R\$ 500 e até o triplo em caso de reincidência para pessoas físicas.

Página -8

SÃO PAULO Prioridade hoje é contratar um primeiro volante

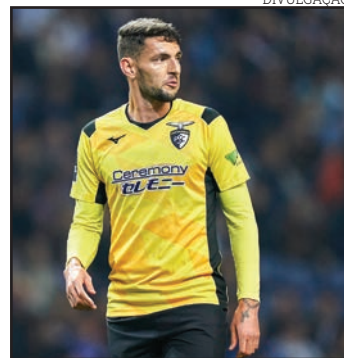

A negociação para a chegada de Willyan Rocha foi interrompida. A partir deste cenário, a diretoria do São Paulo redireciona o foco para a contratação de um "primeiro volante", segundo declaração dada pelo diretor de futebol Carlos Belmonte.

Página -6

encomendas centro-norte

ENVIOS EXPRESSOS

+150 Norte · Centro Oeste · Sudeste

LOCALIDADES

AGILIDADE
SEGURANÇA
RAPIDEZ

(65) 3623-2939

(65) 9 9699-3505

www.elogcomendas.com.br

Editorial

PIB no retrovisor

Dados preliminares sugerem que a economia teve leve crescimento no quarto trimestre e terminou 2021 com desempenho um pouco acima das expectativas —expansão de 4,5% segundo o índice de atividade econômica do Banco Central, plena recuperação após a queda de 4,1% observada em 2020.

Obstáculos se acumulam, contudo. A alta dos juros, a perda de renda por causa da inflação e do desemprego ainda elevado e as incertezas locais e globais têm levado a seguidos cortes nas projeções para este ano. Dificilmente o Produto Interno Bruto avançará mais do que 0,5%, é o que se calcula.

A conjuntura mais positiva nos meses recentes pode ser atribuída a fatores temporários. A alta de 1,4% dos serviços em dezembro mostra continuidade da tendência de normalização, com a redução dos impactos da pandemia.

O setor terminou 2021 com avanço de 10,9% em relação ao ano anterior —e em patamar 6,6% acima do pico anterior à pandemia, apurado em fevereiro de 2020.

Tal crescimento, porém, deixa para trás segmentos fortemente empregadores, como os serviços prestados às famílias, que dependem de maior contato com o público. Essa categoria permanece 11,2% abaixo do nível que antecedeu a crise e terá dificuldade adiante.

A escalada de preços de itens essenciais —como energia, alimentos e combustíveis— retira poder de compra da população, e o desemprego também reduz a capacidade de barganha dos assalariados. Nos segmentos formais, parcela maior dos dissídios não têm sido suficiente para repor a inflação.

A indústria também mostrou bom desempenho em dezembro, com expansão de 2,9%. Em 2021, a variação ficou em 3,9%, ainda insuficiente para retomar o nível pré-pandemia. A recomposição de estoques deprimidos explica o movimento, como se observa em outros países, mas a letargia deve continuar no médio prazo.

Nada se espera de melhora relevante, de fato. O aperto nos juros —a taxa Selic, de 2% em março do ano passado, deve subir para esperados 12,5%— tende a afetar severamente a atividade produtiva. Já se observa redução na demanda por artigos sensíveis, e os bancos se preparam para aumento da inadimplência. O comprometimento da renda das famílias com dívidas chegou a 26,8% em setembro, maior patamar da série histórica.

Tais estatísticas, já funestas, tornam-se piores quando se considera que a economia brasileira ainda permanece 5,8% menor do que no início de 2014, pelo índice do BC.

A perda de ímpeto vem de longe —e resulta de fatores há muito conhecidos, grande parte deles ligada a distorções na estrutura tributária e na despesa do Estado.

“

Tal crescimento, porém, deixa para trás segmentos fortemente empregadores, como os **serviços prestados** às famílias, que dependem de maior contato com o público

”

Ranking dos Políticos - Facebook

Não dá pra continuar sustentando um Estado maior do que suportamos.



IMAGEM DO DIA

Crédito: Divulgação



Um caminhão carregado com cervejas Heineken sofreu um acidente na terça (15), na Avenida Miguel Sutil, em Cuiabá. Parte da carga ficou espalhada na rua e pessoas que passavam pelo local tentaram saquear as garrafas que não quebraram com a queda. Imagens que circulam nas redes sociais mostram as pessoas procurando entre os engradados garrafas que resistiram ao acidente. Dezenas de pessoas se aglomeraram em volta ao caminhão, entre os cacos de vidro que ficaram sobre a calçada e na pista. Imagens mostram ainda um congestionamento que se formou no local após o acidente e a confusão das pessoas.



R\$ 54 MILHÕES

A Secretaria de Estado de Educação, sob Alan Porto, acaba de contratar a San Marino Ônibus Ltda. Por R\$ 54,1 milhões, a empresa fornecerá ônibus para o transporte de alunos nas zonas rural e urbana. O prazo de vigência do contrato é de 280 dias, contados da emissão da ordem de serviço. O gestor do contrato é Adonezedek da Mota Silva, tendo como fiscais Adão José Pereira e Mikaelle Neves de Oliveira Freitas.

“MIMIMI”

Em vésperas de campanha eleitoral, é sempre a mesma coisa. Aliados políticos aproveitam o período de articulação para “cobrar faturas”, se autovalorizar e até fazer supostas ameaças para tentar ganhar mais prestígio. O senador Jayme Campos, adepto de tal prática, já começou a colocar as mangas de fora. Em entrevista, ele insinuou que poderia não apoiar Mauro Mendes em seu projeto de reeleição, por não ser tratado com o devido respeito por membros do Governo. “Se continuar do jeito que está, tchau, tchau. Bye, bye”, resmungou o senador. Mendes respondeu, dizendo que trata o senador com todo o respeito, e disse que irá procurá-lo pessoalmente para obter detalhes sobre a queixa.

REDUÇÃO DA TIRAGEM EM RESPEITO AOS FUNCIONÁRIOS

Em virtude da crise provocada há mais de um ano pelo novo coronavírus, o Diário do Estado MT informa aos seus leitores que seguirá presando pela qualidade da informação neste período, porém, com tiragem menor em respeito, principalmente, aos seus funcionários. Da apuração à distribuição, muita gente está envolvida, e na maior parte do tempo, próximos uns aos outros. Agradecemos a compreensão!



I.N.T.E.R.L.I.G.A.D.O



POR LEANDRO CARECA

Para todo mundo ver?

Recentemente presenciei uma situação um tanto quanto inusitada, mas muito comum atualmente: um rapaz que montava uma arte, no ambiente de trabalho, em uma gráfica, abria, rapidamente, conversas em seu WhatsApp Web com certa frequência. Mais do que simplesmente acompanhar questões profissionais era possível ver que o cidadão dava uma espiadinha em suas mensagens pessoais, mesmo com o cliente ali, plantado, esperando que o serviço fosse finalizado.

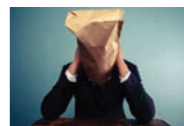

Foi justamente em uma dessas “olhadinhas” que ele, ao abrir a janela de conversa com uma moça, se deparou com uma foto da mesma como veio ao mundo. Sim, meus amigos, um nude, algo extremamente privado, sendo visto pelo cliente, no ambiente de trabalho, no horário de trabalho, em um monitor absurdamente grande.

Ele, desesperadamente, fechou o navegador, não sem antes errar quatro ou cinco cliques. Eu entendo plenamente, fazer algo motivado pelo desespero de uma situação tão complexa passa muito longe de ser tarefa fácil.

Eu, claro, me fingi de “morto”, no melhor estilo “não vi nada, sequer estava aqui”, mas ele sabia que a situação não era essa. O serviço, desse ponto para frente, embolou, como um angu mal

mexido no fogo. O desconforto irradiava por seu ser, e não teria como ser diferente.

Para tentar encerrar o caso abri uma das tantas mensagens que chegava ao meu WhatsApp e informei que teria que sair, por conta de um compromisso urgente. Se ele acreditou? Não sei. Pela cara de alívio acreditar ou não era o menos importante em todo o contexto.

Retornei alguns dias depois para finalizar o serviço e fui atendido por outro profissional. Em um primeiro momento me preocupei que o descuidado felizmente recebedor de nudes tivesse sido demitido por conta de sua conduta, mas o diagramador que assumiu o atendimento disse que o camarada estava “muito ocupado” e pediu que outro continuasse meu trabalho. Eu entendo, meu amigo, eu entendo.

E a gente vai ficando por aqui. Suas opiniões, sugestões e críticas são muito importantes, e você pode entrar em contato pelo fone (66) 99971-6500, pelo e-mail, lsmussi@hotmail.com ou visitar nosso perfil em facebook.com/paginadocareca. Do mais um grande abraço, e até a próxima, se Deus quiser!

O efeito manada e as eleições de 2022



JOÃO EDISOM DE SOUZA

Como se sua afirmação avulsa e infundada fosse uma bala de prata para aniquilar o **monstro diabólico** que atormenta a humanidade

“Pouco conhecimento faz com que as pessoas se sintam orgulhosas. Muito conhecimento, que se sintam humildes. É assim que as espigas sem grãos erguem desdenhosamente a cabeça para o céu, enquanto que as cheias as baixam para a terra, sua mãe”, Leonardo da Vinci.

Efeito manada é o nome dado pela psicologia para definir uma conduta característica do ser humano: o de se comportar, mesmo sem saber o porquê, como todo mundo está se comportando em um determinado momento.

Agora em 2022, ano eleitoral, a sensação é que parte significativa dos eleitores pararam de pensar e estão se deixando levar meramente pelas mentiras e retóricas fabricadas em gabinetes para atender o desejo de poder de grupos específicos.

O efeito manada é um conceito da psicologia que explica o comportamento humano coletivo, de uma reação repetida de forma escalonada a partir da ação de uma única pessoa ou de um único grupo. A ação, como sabemos, sempre leva a uma reação que, uma vez replicada, tende a se replicar indefinidamente.

Ninguém sabe o motivo que originou a primeira ação, mas, ainda assim, tenderão a repetir a mesma conversa e o mesmo movimento indefinidamente.

O interessante é que quanto mais sensacionalista for a notícia, mais atrairá pessoas. E quanto mais os indivíduos observam que outros estão indo neste caminho, curtindo, comentando e compartilhando a informação, maior será a tendência de outros irem também, chegando ao ponto de se formar uma multidão com a mesma opinião ou linha de pensamento sem sequer questionar a fonte ou saber se é verdade ou se é certo o que fazem.

Dizemos, então, que o efeito é ativado a partir de um gatilho. No caso aqui, palavras como: comunista, fascista, genocida, kit gay, mito, gado, petralha, esquerdista, bozo, nove dedo, e tantas outras que em um debate o interlocutor escolhe um alvo sem saber o motivo certo e, ao usar um destes termos, ele se sente profundo conhecedor do fato ou do tema tratado. O efeito manada vem do medo narcisista

de não se ver refletido no semelhante.

“Atualmente uma das maiores ferramentas que tem sido utilizadas nas redes sociais de forma capciosa e perigosa é a ativação do Efeito Manada através da elaboração de “Fake News”.

Para isso, pessoas publicam notícias falsas com o intuito de viralizar o conteúdo, agrupando a manada, o público, e assim direcionando a opinião do coletivo, o rebanho, para onde eles querem, independentemente se aquilo fará bem ou mal aos envolvidos”, Adriano Simões.

A frequência do efeito manada nas redes sociais comprova o aumento da irracionalidade nas sociedades atuais. Prova disso é que o ser contaminado pela magia da manada no momento que se vê em uma zona de turbulência, ela automaticamente lança mão de termos ou fatos sem nenhum conhecimento ou fundamento.

Como se sua afirmação avulsa e infundada fosse uma bala de prata para aniquilar o monstro diabólico que atormenta a humanidade.

Segundo Luiz Roberto Bodstein, “o efeito manada é um dos males que mais assolam a humanidade e pelo qual tantas ignominias são praticadas. Os vultos que mudaram o curso da história surgiram por conta de ideias solitárias transformadas em gigantescas alavancas em vez de bandeiras e é isso que difere um gênio autêntico do mero fabricante de ideias atrás de prestígio e dinheiro, antes de um legado à posteridade”.

Quanto mais se aproximar as eleições de 2022, mais os marketeiros do submundo, onde se fabrica e espalha as fake News, se apropriam de termos e histórias sem fundamento para manipular as manadas com o intuito de vencer a batalha (eleição). Esta eleição não traz esperança porque o “ser” da manada não olha para fora. Por isso não enxerga os escombros causados por suas atitudes.

Nem o efeito manada nem o radicalismo, mas o convívio deve ser lastreado com equilíbrio, esclarecimento, reflexão e tolerância. Primeiro se informar, depois agir! Como afirmou Issac Asimov, “se o conhecimento pode criar problemas, não é através da ignorância que podemos solucioná-los”.

JOÃO EDISOM DE SOUZA É ANALISTA POLÍTICO

CLIC FINAL

Não adotar os devidos cuidados no uso da tecnologia, misturando questões pessoais com profissionais, sem respeitar horários, limites e locais faz com que muita gente passe vergonha todos os dias. Por mais que os recursos estejam conosco todo o tempo, mantenha cada coisa em seu devido lugar e evite problemas. Muitos deles podem colocar você em situações muito, mas muito desagradáveis.

EXPEDIENTE

DIÁRIO DO ESTADO
O JORNAL DIÁRIO DO ESTADO DO MATO GROSSO

DIÁRIO DO ESTADO MT GRÁFICA E EDITORA LTDA
CNPJ: 22.770.157/0001-39



Diário do Estado de Mato Grosso

SINOP
Rua dos Angelins, 10 Sala 02 –
Jardim das Oliveiras – Sinop-MT
CEP 78552-442 Caixa Postal 180

CUIABÁ
Rua dos Angelins, 10 Sala 02 –
Jardim das Oliveiras – Sinop-MT
CEP 78552-442 Caixa Postal 180

Diretor-Geral
Carlos OliveiraDiretor de Redação
José Roberto GonçalvesEditor de Política
Clemerson MendesDiagramação e Artes
Thiago Slovinski

E-mails

atendimento@diariodoestadomt.com.br
comercial@diariodoestadomt.com.br

redacao@diariodoestadomt.com.br

Fone: 66 3535-1000

OS ARTIGOS DE OPINIÃO ASSINADOS POR COLABORADORES
SÃO DE RESPONSABILIDADE EXCLUSIVA DE SEUS AUTORES

ASSINATURAS

Sinop - R\$ 600,00 anual
Outras cidades - R\$ 800,00 anual

www.diariodoestadomt.com.br

Concursos Públicos são alvos de irregularidades no estado

VÁRIAS CIDADES. Acusações são diversas, incluindo até aplicação de provas idênticas

FOTO: ILUSTRAÇÃO

DA REPORTAGEM

A empresa Método e Soluções Educacionais LTDA-ME, responsável pela realização de concursos públicos em várias prefeituras de Mato Grosso, vem acumulando ações na Justiça por falhas na realização dos certames.

A mais recente acusação contra a empresa está no certame da Prefeitura de Mirassol do Oeste, com provas aplicadas nos dias 22 e 23 de janeiro de 2022.

Conforme a denúncia, as provas aplicadas pela Método e Soluções Educacionais no certame são as mesmas já aplicadas em data anterior no processo seletivo simplificado 001/2021, pela Prefeitura de Barra do Bugres.

Com a falha identificada, uma nota foi publicada informando que a prova objetiva, para os cargos de nível superior, será reaplicada no próximo dia 27 de fevereiro.

A empresa também foi a responsável pelo concurso público realizado na Prefeitura de Sinop, em 2020, durante a gestão da ex-prefeita Rosana Martinelli.

SUSPEITAS

Em janeiro, ao tomar conhecimento de possíveis irregularidades, o atual prefeito da Capital do Nortão, Roberto Dorner, decretou a suspensão do concurso até que fossem apuradas as possíveis irregularidades.

Trecho do decreto cita o procedimento investigatório instaurado pelo Ministério Público do Estado (MPE-MT) que apura eventuais irregularidades na aplicação das provas.

Mais de seis mil pessoas se inscreveram para concorrer a 39 vagas. Na cidade, um grupo entre os aprovados vem pressionando Câmara e

Prefeitura pela homologação. Procurada, a Prefeitura de Sinop informou, por meio da assessoria, que por ora as tratativas ficarão no âmbito processual e documental, e que os 39 envolvidos que passaram no concurso já tiveram acesso às informações.

S.J.QUATRO MARCOS

Já em São José dos Quatro Marcos, a Prefeitura decidiu anular o concurso público após as denúncias recebidas. O certame foi conduzido no final de 2021 também pela Método e Soluções Educacionais Ltda-ME. Para cancelar o concurso, prefeito Jamis Silva Bolandim levou em consideração uma denúncia anônima, feita na ouvidoria municipal, de possíveis fraudes que violam a livre concorrência na disputa de vagas e a necessidade de vagas para o Departamento de Autônomo de Água e Esgoto e Previdência Municipal.

Outro ponto levado em consideração foi a necessidade de realizar uma reforma administrativa no Plano de Cargos, Carreiras e Salários do Município para otimizar o serviço público municipal e ainda a economicidade em realizar a contratação de empresa para realização dos concursos necessários para todos os entes mencionados.

N.S.JOAQUIM

A Prefeitura de Novo São Joaquim também confirmou a anulação do concurso público realizado em 2019, destinado ao preenchimento de vagas e formação de cadastro de reserva, que tinha o objetivo da contratação de 59 profissionais de níveis superior, médio e fundamental. A decisão foi adotada após uma ação popular impetrada do advogado Yann Dieggo.

Na petição, foram jun-

tadas provas de plágios de questões com outros concursos do país, questões aplicadas no período matutino e repetidas no período vespertino, provas de suspeitas de vendas de vagas, entre outras ilegalidades que comprometem a lisura do concurso público.

Diante de tais fatos, a Promotoria de Justiça recomendou à Prefeitura do município que anulasse o concurso. Entretanto, no primeiro momento, a recomendação foi ignorada e o concurso homologado com a convocação dos aprovados.

Proferida pelo magistrado Alexandre Meinberg Ceroy, uma nova liminar determinou, à época, que os envolvidos no concurso público nº 001/2019 se abstenham de quaisquer atos referentes ao certame, tais como homologação e nomeação, sob pena de multa diária de R\$ 5 mil. Dessa forma, a Prefeitura se viu obrigada pela anulação do certame.

Na ação, o advogado argumenta que o prefeito Antônio Augusto Jordão, juntamente com o contador do Município, Wanderlan Gondim Silveira, e outros beneficiados estariam, pela segunda vez, envolvidos em um esquema de venda e apadrinhamento de vagas no concurso público da prefeitura, realizado em 31 de março de 2019.

DIAMANTINO

A empresa Método Soluções Educacionais é reincidente em casos de aplicação de concursos em Mato Grosso. No ano de 2018, candidatos que prestaram o concurso para a Prefeitura de Diamantino procuraram o Ministério Público Estadual (MPE) para denunciar questões com duplicidade nas alternativas,

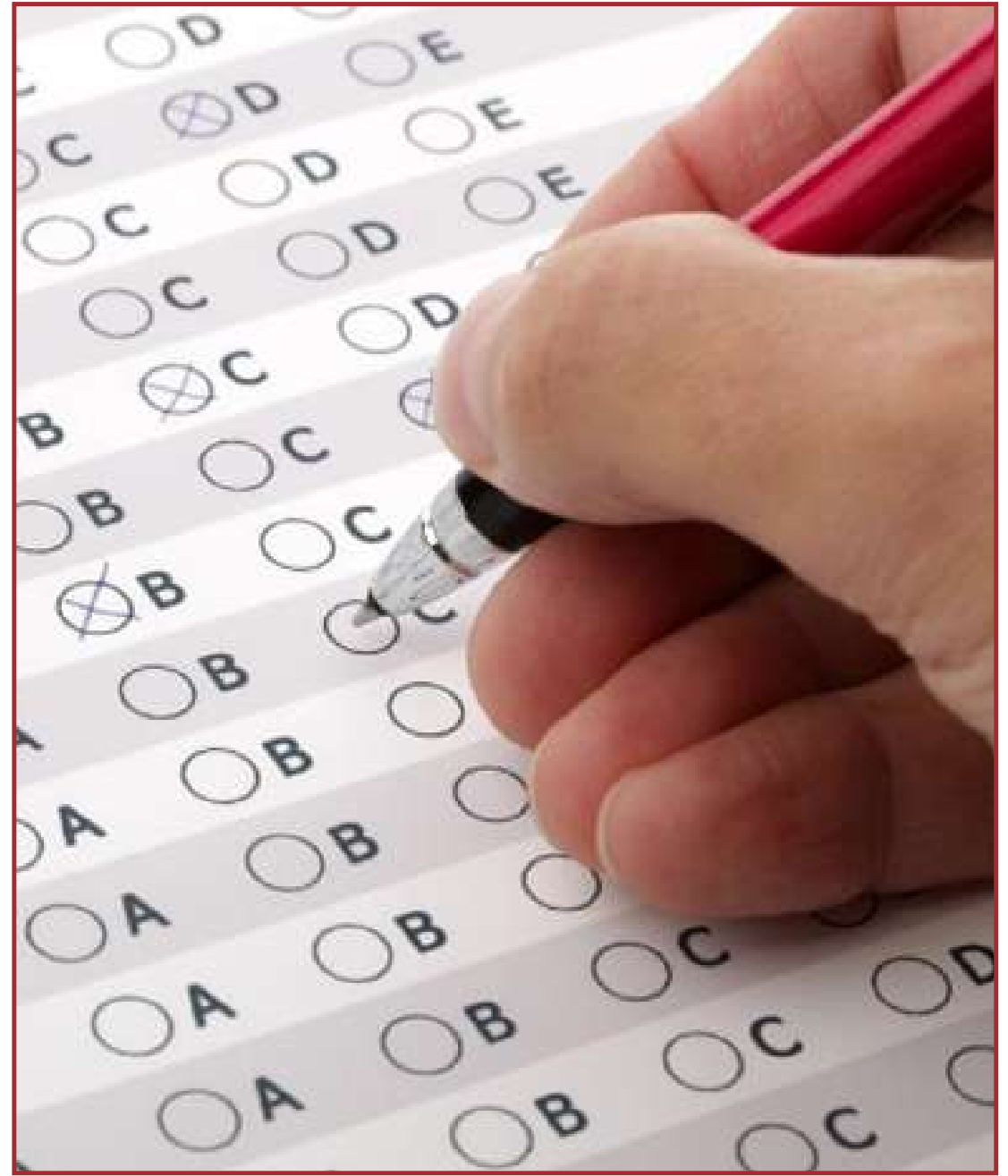

Vários concursos, em diferentes cidades, apresentaram falhas

questões com respostas incoerentes e candidatos com celular dentro da sala.

À época, a empresa responsável pela elaboração e aplicação das provas informou que o concurso não seria cancelado e que os erros encontrados não prejudicavam os candidatos.

"Foram pequenos er-

ros de grafia, nada a ponto de gerar o cancelamento do concurso. A equipe de professores vai realizar uma análise do conteúdo e, caso encontrarem algo de errado, apenas a questão em si será anulada", explicou na época a funcionária do departamento jurídico da empresa, Aparecida Chiodi.

OUTRO LADO

Até o fechamento desta matéria e desta edição, a reportagem do Diário do Estado MT não havia conseguido contato através dos números disponíveis no site da empresa Método Soluções Educacionais LTDA-ME para se pronunciar e apresentar sua versão.

DIREITO DO CONSUMIDOR

Projeto visa evitar fraudes em pagamentos por aproximação

FOTO: DIVULGAÇÃO

DA REPORTAGEM

O Presidente da Comissão de Defesa do Consumidor da Assembleia Legislativa (ALMT), deputado Thiago Silva (MDB), apresentou o Projeto de Lei 116/2022 na sessão do dia 9, que trata sobre o direito do consumidor optar pela utilização (ou não) da modalidade de "aproximação" de cartão de crédito ou débito para realizar pagamento.

Segundo relatos recebidos pelo parlamentar, com a nova tecnologia de pagamento por aproximação, estão ocorrendo fraudes onde cartões são roubados e utilizados imediatamente pelos ladrões para a compra. "Nosso objetivo é que os bancos possam informar sobre a possibilidade ou não do cliente optar pelo pagamento por aproximação, além de estipular o valor, pois hoje o serviço é ofertado ao cliente, mesmo que ele não solicite, e isso tem gerado a possibilidade de fraudes quando ocorre o furto do cartão", explica Thiago Silva.

De acordo com a Proteste (entidade de defesa do consumidor), os consumidores relatam que quando recorrem às instituições financeiras, eles recebem a resposta de que "elas não fazem estorno de compras realizadas nessa modalidade". "A Proteste recebeu reclamações de consumidores que registraram compras feitas por terceiros com valores de

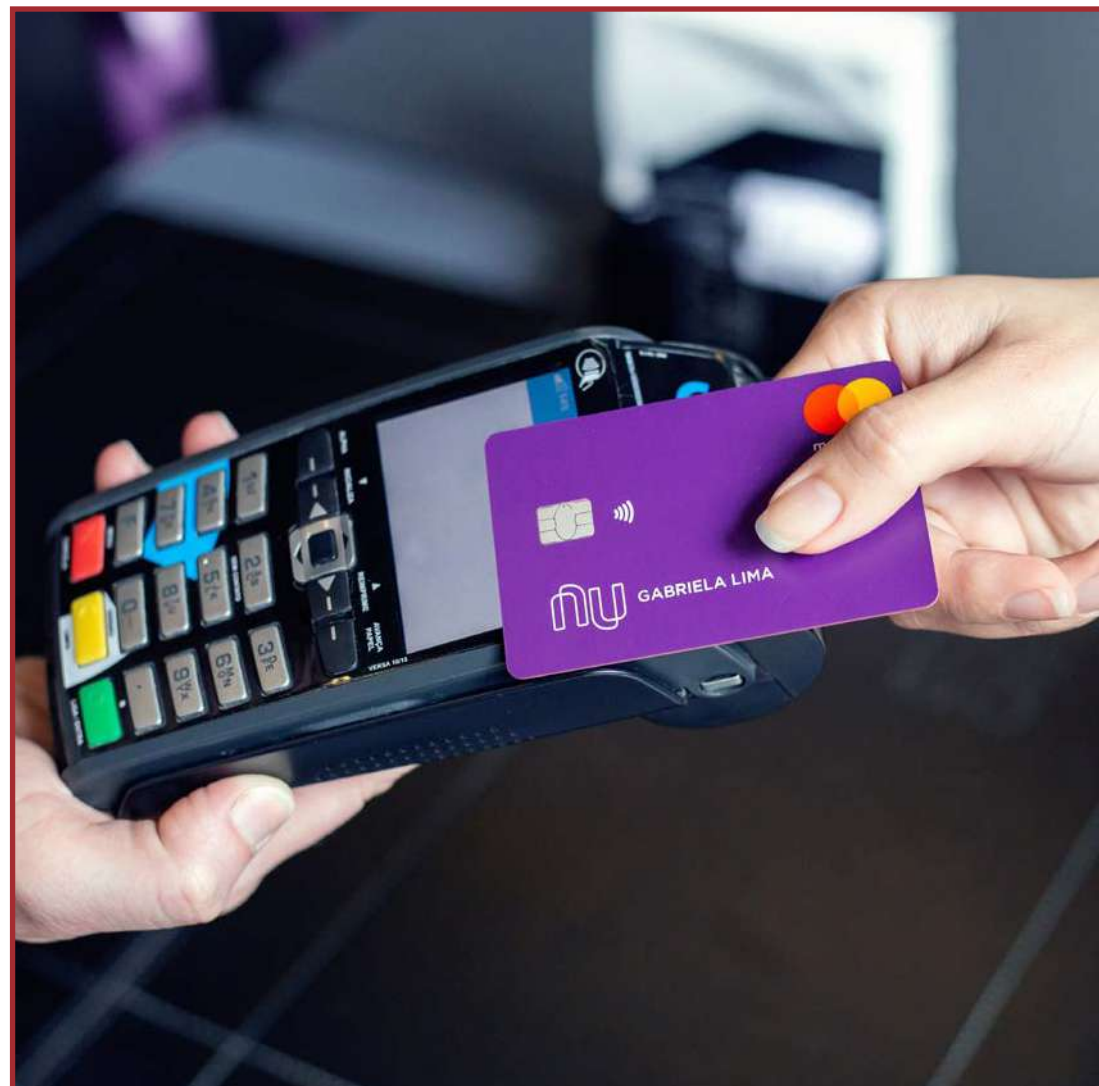

O pagamento por aproximação é a modalidade que mais cresce hoje no Brasil

mais de R\$ 150,00", exemplificou o parlamentar.

A médica Eliana Braga destaca a necessidade desta lei para a defesa dos consumidores. "Eu mesma já passei por esta fraude, onde utilizaram a agilidade do método

de aproximação do cartão e fizeram um abastecimento em posto de gasolina de outra cidade. Precisamos de medidas para conter essa prática", disse.

Segundo a Associação Brasileira das Empresas de

Cartões de Crédito e Serviços, o pagamento por aproximação é a modalidade que mais cresce hoje no Brasil. Foram 112 milhões de transações em junho de 2021, número sete vezes maior do que no mesmo mês de 2020.

APÓS CRÍTICAS DE JAYME

Dilmar: "Não há casamento perfeito; vamos dialogar"

ASSESSORIA DE IMPRENSA

Líder do Governo na Assembleia Legislativa, o deputado Dilmar Dal'Boisco minimizou as recentes críticas feitas pelo senador Jayme Campos ao staff do governador Mauro Mendes, ambos do União Brasil. Ele ainda pediu diálogo entre os dois.

A imprensa, Jayme insinuou que poderia não apoiar Mendes em um eventual projeto de reeleição. Sem dar muitos detalhes, Jayme cobrou ser "tratado com respeito" por membros do Governo. "Se continuar do jeito que está, tchau, tchau. Bye, bye", disse à imprensa.

"Em todo casamento tem uma discussão. Não há casamento perfeito. São pessoas com ideias diferentes. O que temos que ter é consciência e diálogo para buscar o melhor, e o melhor é tentar a

reeleição do governador Mauro Mendes", afirmou.

"Temos que conversar. Em um casamento, você tem divergências e se for para o 'arranca rabo', a discussão muito árdua, perderá o casamento. Acredito no senador Jayme Campos, no ex-governador Júlio Campos e no governador Mauro Mendes. Nós temos que buscar o diálogo", acrescentou. Dilmar afirmou, ainda, que Jayme é tratado com cordialidade e respeito no Governo Mendes e disse que a intenção do partido é sentar com Mendes e Jayme para conversar. "Eu estou preocupado, com toda certeza, o Botelho da mesma maneira, mas buscaremos o entendimento, pois é o caminho para que tenhamos sucesso nos projetos que temos que é o Governo do Estado, e deputados federais e estaduais no partido", completou.

FOTO: DIVULGAÇÃO



Dilmar negou haver racha no União Brasil e disse que Mendes e Jayme irão conversar

AGRICULTURA		PECUÁRIA		CONJUNTURA ECONÔMICA		Dólar Comercial	Dólar PTAX	Dólar Turismo	Euro Comercial	Euro x Dólar	INDICADORES								
Cotação do dia: 15/02/2022		Cotação do dia: 15/02/2022		Cotação do dia: 17/12/2021		5,1279	-1,01%	5,1630	-0,48%	5,3135	-0,83%	5,8416	-0,74%	1,1367	+0,09%				
SOJA	Campos de Júlio	R\$/sc	167,00	BOI	União do Sul	R\$/@	297,96	Cesta Básica		Cuiabá	R\$	627,81	Mega-Sena		Concurso 2453 (12/02/22)				
MILHO	Canarana	R\$/sc	76,00	CA	Salto do Céu	R\$/@	285,00	VBP MT		Mato Grosso	R\$	bi 184,22	Quina		Concurso 5781 (15/02/22)				
ALGODÃO	Sorriso	R\$/sc	224,44	LEITE	Noroeste	R\$/L	1,76	Emp. Agro		Mato Grosso	347,491		BOLSA DE VALORES BVSP BOVESPA IND						
FONTE: IBEA		FONTE: IBEA		FONTE: IBEA		FONTE: IBEA		FONTE: IBEA		FONTE: IBEA		FONTE: IBEA		PONTOS	VOLUME	MÁXIMO (DIA)	MÍNIMO (DIA)	VARIÇÃO	
														115.449,75	27,73 bi	115.734,45	114.815,50	0,54 %	
														Última atualização: 16/02/2022 às 17h09					

Nematoide pode causar perdas totais

ATÉ 100%. Vilão é responsável por atacar a parte aérea da planta

DA REPORTAGEM

Não bastassem os nematoides que atacam as raízes das plantas, o produtor ainda precisa se atentar ao da espécie *Aphelenchoides besseyi*, que pode se comportar como fungívoro, alimentando-se de fungos presentes no solo ou em restos culturais, além de conseguir parasitar a parte aérea das plantas. Este também é o vilão causador da Síndrome da haste verde de retenção foliar ("Soja Louca II"), e ainda parasita plantas daninhas, além do feijão comum, algodão e feijão-caupi.

De acordo com a pesquisadora e nematologista Rosângela Silva, da Fundação de Apoio à Pesquisa Agropecuária de Mato Grosso (Fundação MT), apesar de ocorrer em áreas significativas na soja, este nematoide tem causado também grandes prejuízos no algodão, visto que as plantas afetadas não conseguem desenvolver frutos, zerando a produção. Dessa forma, a sucessão dessas culturas representa um risco a ambas, em especial em áreas sob pivô.

A ocorrência da Soja Louca II depende de condições ambientais favoráveis (temperaturas acima de 28°C e umidade alta), além da presença do patógeno na área. Segundo o pesquisador Santino Aleandro da Agronema, consultoria nematológica, ainda não se tem antes da sa-

fra uma previsão dos danos, sendo sempre contabilizados ao final, considerando sua ocorrência, intensidade dos sintomas e porcentagem da área afetada. "Entretanto, nas plantas afetadas, a perda de produtividade pode chegar a 100%", diz.

COMO AGE?

Após a germinação das plântulas de soja, essa espécie de nematoide já pode parasitar suas raízes, movimentando-se internamente, migrando para os tecidos da parte aérea, onde se alimenta preferencialmente nas regiões de crescimento, como folhas jovens e botões florais. "Causa necrose, levando ao abortamento de flores, reduzindo o desenvolvimento da planta, causando ainda o engrossamento de nós e a planta afetada não fecha o ciclo vegetativo", detalha Rosângela.

Os sintomas são mais visíveis a partir da fase R1, entretanto, em ambiente controlado, já foi possível observar que cerca de 10 a 15 dias após a infecção, já em V1 e V2, em condições ideais para o patógeno, pode-se encontrar os sintomas iniciais característicos.

HASTE VERDE

De acordo com informações divulgadas em estudos recentes, a ocorrência da Síndrome da haste verde da soja se dá em toda a região produtora de soja do Pará, Tocantins

e Maranhão, ocorrendo também no norte de Mato Grosso e Vale do Araguaia. "Na safra 2019/20 os prejuízos foram maiores na cultura do algodão. Em Rondônia, há relatos de talhões que ficaram com a colheita prejudicada na última safra, devido ao problema", conta Rosângela.

Em áreas com histórico da presença do patógeno ou com ocorrência da doença, deve-se tomar cuidado com o uso de forrageiras, como braquiárias. Nesse caso, a recomendação dos pesquisadores é para que se use sementes com atestado de sanidade, e tratadas. "Nunca usar sementes sem procedência e com restos de torrões e sujeiras, mesmo que não haja dados que indiquem a braquiária como multiplicadora de *A. besseyi*", lembra Aleandro.

Além disso, se houver histórico da Síndrome da haste verde na área, deve-se evitar, sempre que possível, a sucessão soja – algodão, tendo em vista os riscos para a cultura subsequente. Há ainda a recomendação de dessecação antecipada da área para o plantio da soja e o manejo adequado de plantas daninhas no pós-emergência, com o objetivo de reduzir as opções de plantas hospedeiras para o patógeno.

"Destacamos que ainda não há produtos registrados para o controle de *A. besseyi*, portanto, não temos uma re-



FOTO: MAURÍCIO MEYER

Soja com sintoma da doença

comendação de manejo químico ou biológico para esse fitonematoide. Por outro lado,

já têm empresas com trabalhos de pesquisa visando a utilização de produtos com

essa finalidade", salienta a pesquisadora da Fundação MT.

RECORDE

Quase quatro milhões de novos negócios foram abertos em 2021

DA REPORTAGEM

A abertura de pequenos negócios no país bateu recorde no ano passado, mostra levantamento divulgado pelo Serviço Brasileiro de Apoio às Micro e Pequenas Empresas (Sebrae). Em 2021, mais de 3,9 milhões de empreendedores formalizaram micro e pequenas empresas ou se registraram como microempreendedores individuais (MEIs).

O número representa crescimento de 19,8% em relação a 2020, quando foram abertos 3,3 milhões de negócios. Em relação a 2018, a expansão chega a 53,9%. Naquele ano, foram criados 2,5 milhões de cadastros nacionais de pessoas jurídicas (CNPJ).

Segundo o Sebrae, ao mesmo tempo que a pandemia forçou muitas pessoas a irem para o empreendedorismo por necessidade, ela tam-

bém estimulou a busca desse meio de vida por oportunidade. O órgão avalia que a tendência de crescimento continuará nos próximos anos.

Em 2020, o relatório Monitor do Empreendedorismo Global (Global Entrepreneurship Monitor, em inglês) estimou que 50 milhões de brasileiros que ainda não empreendiam tinham planos de abrir o próprio negócio nos próximos três anos. Desse total, um terço teria a pandemia como principal motivação, mas dois terços têm tendência "natural" para empreender. O relatório foi elaborado pelo Sebrae e pelo Instituto Brasileiro de Qualidade e Produtividade (IBQP).

O Sebrae atribui o aumento da abertura de empresas à redução da burocracia, proporcionada pela Lei de Liberdade Econômica, de 2019, pela integração das juntas comerciais e por melhorias no registro eletrônico simpli-



FOTO: DIVULGAÇÃO

Levantamento do Sebrae mostra recorde de micro e pequenas empresas

ficado de novas empresas. O principal destaque foi a consolidação da figura jurídica do microempreendedor individual (MEI), que respondeu por 3,1 milhões de negócios abertos no ano passado, 80% do total. Em 2018 e 2019, a categoria representava 75% dos negócios criados. Em 2021, foram abertas 682,7 mil microempresas (17,35% do total), com faturamento de até R\$ 360 mil por ano, recorde da série histórica para o segmen-

to. Foram criadas 121,9 mil empresas de pequeno porte (2,65% do total). A categoria inclui empresas que faturam de R\$ 360 mil a R\$ 4,8 milhões por ano. A abertura de microempresas tem aumentado de forma consistente ao longo dos anos. De 540,6 mil em 2018, o número saltou para 579,3 mil em 2019 e 579,5 mil em 2020. Em relação às pequenas empresas, o total passou de 75 mil em 2018 para 94,3 mil em 2020.

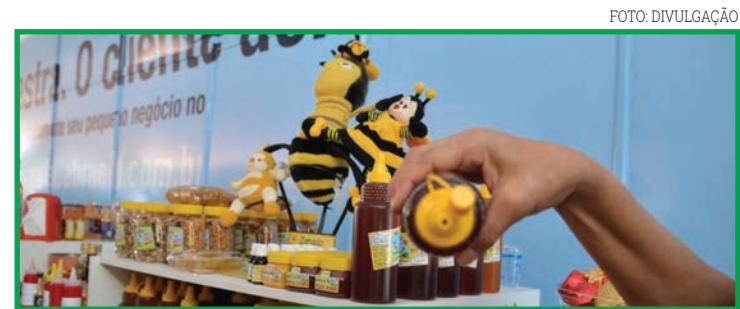
EXPORTAÇÃO

China eleva suas compras de carne in natura de MT

DA REPORTAGEM

Com a retomada das aquisições chinesas, as exportações de carne bovina de Mato Grosso cresceram em janeiro de 2022, impulsionadas, sobretudo, pelas compras de carne in natura. Segundo os dados divulgados pela Secex, as exportações de carne bovina cresceram 8,03% em janeiro deste ano (somados os envios de in natura e miúdos), ante o mês anterior.

Nesse período, o estado exportou ao todo 33,55

mil t de carne bovina in natura, 11,13% a mais que o mês de dezembro/21, sendo que a China triplicou suas aquisições, adquirindo 7,30 mil t (+376,75%) em jan/22. No que tange as compras chinesas de miúdos, houve um recuo de 45,43% em jan/22, com o país importando apenas 390 t do volume total.

Por conta da diminuição citada, os embarques totais recuaram 34,16% ante a dez/21. Vale ressaltar que não houve envios de carne industrializada no mês de jan/22.



FOTO: DIVULGAÇÃO

IMPOSTO DE RENDA

Comprovantes devem ser enviados até o dia 28

DA REPORTAGEM

As empresas e instituições financeiras têm até o próximo dia 28 para enviar aos contribuintes os comprovantes de rendimentos referentes ao ano passado. Os informes são usados para o preenchimento da declaração do Imposto de Renda Pessoa Física 2022, cujo prazo de entrega está previsto para começar em 2 de março.

O calendário de entrega da declaração deste ano será divulgado pela Receita nos próximos dias. Tradicionalmente, o prazo começa no primeiro dia útil de março e vai até o fim de abril. Por causa da pandemia de covid-19, o prazo final de entrega foi adiado nos últimos anos. A declaração pôde ser entregue até 30 de junho em 2020 e 31 de maio em 2021.

Em relação aos compro-

vantes de rendimentos, os dados não precisam ser enviados pelos Correios. As empresas e as instituições financeiras podem mandar as informações por e-mail, divulgar links para serem baixados na internet ou fazer a divulgação em aplicativos para dispositivos móveis. Os documentos de rendimento servem para a Receita Federal cruzar dados e verificar se o contribuinte preencheu informações erradas ou sonegou imposto.

Os documentos fornecidos pelos empregadores devem conter os valores recebidos pelos contribuintes no ano anterior, assim como detalhar os valores descontados para a Previdência Social e o Imposto de Renda recolhido na fonte. Contribuições para a Previdência Complementar da empresa e aportes para o plano de saúde coletivo devem ser informados, caso existam.



FOTO: DIVULGAÇÃO

Informes de rendimentos são necessários para preencher declaração

Exportações subiram 8% em janeiro

66 3535-1000 PUBLICAÇÕES OFICIAIS

CLASSIFICADOS

VENDAS/ALUGUEL

NOTIFICAÇÃO EXTRAJUDICIAL NOTIFICADO: VILMA CRISTINA COSTA - CPF: 781.907.111-72

NOTIFICAÇÃO EXTRAJUDICIAL NOTIFICADO: ELITON THIAGO DA SILVA - CPF: 028.193.561-09

NOTIFICAÇÃO EXTRAJUDICIAL NOTIFICADO: LINDOMAR DE OLIVEIRA - CPF: 903.348.091-34

LOCAÇÃO / ALUGUEL KITNET Contendo: Sala e cozinha conjugada, 01 quarto, 01 banheiro social, 01 área de serviço e garagem.

LOTEADORA ASSAI S.S. LTDA Henrique Favoretto Oliveira - CRA/PR 27221 E/OU Carlos Rafael Mengazzo - OAB/PR 48.017

LOTEADORA ASSAI S.S. LTDA Henrique Favoretto Oliveira - CRA/PR 27221 E/OU Carlos Rafael Mengazzo - OAB/PR 48.017

LOTEADORA ASSAI S.S. LTDA Henrique Favoretto Oliveira - CRA/PR 27221 E/OU Carlos Rafael Mengazzo - OAB/PR 48.017

CONSORCIO INTERMUNICIPAL DE SAUDE DA REGIÃO DO VALE DO PEIXOTO CNPJ: 02.997.71/0001-08

CÂMARA MUNICIPAL DE BRASNORTE - MT TERMO DE RATIFICAÇÃO DE DISPENSA DE LICITAÇÃO Nº 001/CPL/2022

ASSEMBLÉIA GERAL ORDINÁRIA ASSOCIAÇÃO DE APOSENTADOS, PENSIONISTAS E IDOSOS DE SINOP E REGIÃO - AAPISR

KITNET Contendo: Sala e cozinha, 02 quartos, 01 banheiro social, 01 área de serviço e garagem.

COACEN COOPERATIVAAGROPECUÁRIA E INDUSTRIAL CELEIRO DO NORTE CNPJ 07.572.351/0001-16

EXTRATO DE CONTRATO CONTRATO Nº 001/2022 CONTRATO Nº 001/2022

PREFEITURA MUNICIPAL DE CAMPO NOVO DO PARECIS AVISO DE RESULTADO

PREFEITURA MUNICIPAL DE MARCELÂNDIA EXTRATO DO SEGUNDO TERMO ADITIVO

EDITAL DE CONVOCAÇÃO DE ASSEMBLÉIA GERAL ORDINÁRIA A COOPERATIVA AGROPECUÁRIA E INDUSTRIAL CELEIRO DO NORTE - COACEN

FORMA DE PAGAMENTO Média apresentação de Nota(S) Fiscal (is) / Fatura (s) emitida (s) em favor da Câmara de Brasnorte.

PREFEITURA MUNICIPAL DE NOVA MUTUM DO PREGÃO PRESENCIAL Nº 004/2022

PREFEITURA MUNICIPAL DE MARCELÂNDIA AVISO DE RETIFICAÇÃO DO EDITAL

AVISO DE ABERTURA DA ADESAO A ATA DE REGISTRO DE PREÇO 01-2022

AVISO DE ABERTURA DA ADESAO A ATA DE REGISTRO DE PREÇO 02-2022

PREFEITURA MUNICIPAL DE NOVA MUTUM AVISO DE LICITAÇÃO

PREFEITURA MUNICIPAL DE NOVA MUTUM TOMADA DE PREÇOS Nº 005/2022

AVISO DE HOMOLOGAÇÃO PREGÃO PRESENCIAL REG. DE PREÇO 01/2022

AVISO DE ABERTURA DA ADESAO A ATA DE REGISTRO DE PREÇO 02-2022

PREFEITURA MUNICIPAL DE NOVA MUTUM AVISO DE LICITAÇÃO

PREFEITURA MUNICIPAL DE NOVA MUTUM TOMADA DE PREÇOS Nº 005/2022

PREFEITURA MUNICIPAL DE GENERAL CARNEIRO - MT EXTRATO ATA DE REGISTRO DE PREÇOS Nº 02/2022

AVISO DE ABERTURA DA ADESAO A ATA DE REGISTRO DE PREÇO 02-2022

PREFEITURA MUNICIPAL DE NOVA MUTUM AVISO DE LICITAÇÃO

PREFEITURA MUNICIPAL DE NOVA MUTUM TOMADA DE PREÇOS Nº 005/2022

PREFEITURA MUNICIPAL DE GENERAL CARNEIRO - MT EXTRATO ATA DE REGISTRO DE PREÇOS Nº 02/2022

AVISO DE ABERTURA DA ADESAO A ATA DE REGISTRO DE PREÇO 02-2022

PREFEITURA MUNICIPAL DE NOVA MUTUM AVISO DE LICITAÇÃO

PREFEITURA MUNICIPAL DE NOVA MUTUM TOMADA DE PREÇOS Nº 005/2022

JORNALISMO DE QUALIDADE IMPRESSO E ON-LINE

DIÁRIO DO ESTADO

www.diariodoestadomt.com.br

eLOG +150 LOCALIDADES ENVIOS EXPRESSOS

Diretor diz prioridade hoje é a contratação de primeiro volante

SÃO PAULO. Carlos Belmonte confirma negociação paralisada por Willyan Rocha; clube muda foco

FOTO: DIVULGAÇÃO

DA REPORTAGEM

A negociação para a chegada de Willyan Rocha foi interrompida. A partir deste cenário, a diretoria do São Paulo redireciona o foco para a contratação de um "primeiro volante", segundo declaração dada pelo diretor de futebol Carlos Belmonte na noite desta quarta (16).

"Estamos procurando um volante, um primeiro volante. É outra posição que temos só o Luan. Estamos olhando, é a prioridade. Sobre zagueiro, o Diego (Costa) tem se comportado bem, segundo o Ceni. Temos Miranda, Arbolada, Léo, Walce, que deve voltar", disse Belmonte, em entrevista à Rádio Bandeirantes.

Sobre Willyan Rocha, Belmonte declarou que o Portimonense fez uma contraproposta fora do alcance do São Paulo. Não há negociação no momento em relação ao zagueiro.

O diretor de futebol ainda confirmou a contratação de Fernando Fernandes como novo coordenador médico do São Paulo e anunciou mudanças a médio prazo no CT da Barra Funda, em meio às reclamações de Rogério Ceni sobre a estrutura do clube.

"Estamos ampliando para a troca de todos os equipamentos da preparação fisi-



ca, em três ou quatro meses. Amanhã ou depois vamos assinar o contrato com uma empresa para mudar tudo. A gente não tinha coordenador médico. Eu posso garantir

que quando eu entrei estava 20 anos atrasado. Vamos terminar o ano pelo menos com igualdade com os demais clubes", disse. Belmonte ainda assegura que o São Paulo

busca evoluir na questão de análise de mercado. Segundo o dirigente, o clube negocia com um parceiro para reforçar esta questão estrutural.

"Estamos em negocia-

ção para a análise de mercado espanhola, inglesa e do Equador. Essa do Equador é usada pelo Palmeiras e pela CBF. Estamos trabalhando para ver qual a melhor, qual se adequa

ao nosso financeiro. Precisamos avançar nesta área (...). O torcedor pode acreditar que vamos terminar o ano muito bem, muito melhor", encerrou o dirigente.

Negócio com Willyan Rocha travou

SANTOS

Jovens pedem passagem e viram protagonistas

DA REPORTAGEM

João Paulo, Kaiky, Lucas Pires, Vinicius Balieiro, Marcos Leonardo, John, Robson Reis, Sandry, Lucas Barbosa, Pirani, Allanzinho, Rwan Seco e Tailson. Entre titulares e reservas, 13 garotos revelados nas categorias de base do Santos participaram da vitória por 2 a 1 sobre o Ituano, no último fim de semana, pelo Campeonato Paulista, na Vila Belmiro.

O recorte é apenas uma amostra da tendência do Santos na atual temporada. Em recuperação financeira e ainda sem condições de fazer "loucuras" no mercado, o Peixe tem visto meninos da Vila pedindo passagem e brigando por vagas no time titular do elenco comandado pelo técnico Fábio Carille.

O ataque titular, por exemplo, poderia ter o experiente Léo Baptista, recuperado de lesão. Ou até Ricardo Goulart como falso 9. Marcos Leonardo, porém, rapidamente ganhou a vaga entre os 11 e começou jogando as seis partidas do Santos no Campeonato Paulista. Ainda no ataque,



Lucas Pires se destacou na lateral-esquerda

Ângelo não deu espaço para possíveis reforços ou até para Marcos Guilherme depois da saída de Marinho para o Flamengo. Depois que o ex-camisa 11 foi negociado, garoto só não jogou no último fim de semana, porque estava com uma entorse no tornozelo esquerdo. Contra o Mirassol, na quinta, será titular

novamente.

No meio de campo, Vinicius Balieiro substituiu o suspenso Camacho no último fim de semana e agradou, mas ainda não tem status de titular. Enquanto isso, na lateral esquerda, Fábio Carille vê o jovem Lucas Pires, recém-promovido ao profissional, brigar com Felipe Jonatan

por uma vaga - e ele tem conseguido se destacar.

Contra o Mirassol, ainda com dúvidas, o Santos deve ter Meninos da Vila em campo. O Peixe deve ir com: João Paulo; Madson, Kaiky, Bauermann e F. Jonatan; Camacho, Zanoce e Ricardo Goulart; Ângelo, Marcos Leonardo e Lucas Braga.

BOTAFOGO

Textor acelera mudanças e buscas no mercado

DA REPORTAGEM

As notícias impactantes dos últimos dias não são à toa: John Textor toma cada vez mais as rédeas do Botafogo na proporção em que a assinatura do contrato definitivo se aproxima. Em busca de técnico e reforços, o investidor acelera as mudanças no clube enquanto entra na semana que deve ser de últimos ajustes para oficializar a compra de 90% da Sociedade Anônima do Futebol.

A expectativa é que a burocracia seja superada nos próximos dias, tanto que o americano tem viagem marcada para o Brasil para a semana que vem. Entre clube e investidor, o acordo já existe há tempos. As partes tratam dos últimos detalhes jurídicos, principalmente sobre ativos que envolvem terceiros, como o Espaço Lonier e a concessão do Estádio Nilton Santos. Na última segunda-feira, Textor publicou que rejeitou acordos que não condiziam com o que ele buscava para o futuro. Entre esses acordos, estava a de fornecedora de material esportivo. Botafogo e Volt assi-

naram três anos de contrato antes da chegada do americano, mas a parceria nunca foi anunciada oficialmente. Os uniformes estavam à disposição do clube, mas não chegaram a ser utilizados e o time profissional ainda usa a roupa da Kappa, marca cujo contrato terminou no fim do ano passado.

Com o processo adiantado, Textor tem a confiança para fazer mudanças estruturais e iniciar os movimentos que demandam mais investimento, sobretudo a busca por reforços. A análise de mercado e o contato com jogadores acontecem há algum tempo, mas a oficialização virá com a garantia contratual. Com a nova estrutura do futebol, Textor colocará mais recursos e cobrará resultados. O projeto não é para o curto prazo, mas tem metas a serem batidas em menos tempo. A prioridade é aumentar o "padrão de qualidade" do Botafogo. No campo, com a chegada de reforços para mudar o patamar do elenco, e também fora dele, pelo investimento em infraestrutura tanto para o profissional quanto para a base.

FOTO: DIVULGAÇÃO

AGUARDA JULGAMENTO

Vasco renova com zagueiro Miranda até o fim de 2023

DA REPORTAGEM

Enquanto aguarda julgamento da Conmebol, Miranda acertou a renovação com o Vasco até o fim de 2023. O contrato prevê ainda a possibilidade de renovação por mais 18 meses após decisão da entidade sul-americana. O zagueiro está afastado desde 16 de setembro de 2021 após ter sido flagrado em exame antidoping.

A informação foi publi-

cada primeiramente pelo site "Jogada 10". Enquanto aguarda a data da audiência, o jogador treina por conta própria. O zagueiro teve direito a uma defesa preliminar em que foi ouvido sobre o exame antidoping realizado pela Conmebol. A substância encontrada foi a canrenona, um diurético proibido pelos regulamentos antidoping. Ele nega que tenha ingerido intencionalmente qualquer substância ilegal. Agora será marcada uma

audiência em que o atleta novamente poderá exercer sua defesa, com produção de provas, apresentação de testemunhas e afins para que a decisão seja proferida. Depois disso, a Conmebol ainda poderá entrar com recurso.

Sem previsão para o julgamento, o jogador está refém da entidade para que possa voltar aos gramados.

O exame que flagrou a substância proibida foi realizado em 3 de dezembro de 2020,

quando o Vasco enfrentou o Defesa y Justicia, em São Januário, pelo jogo de volta das oitavas de final da Sul-Americana. O caso foi divulgado em 6 de setembro de 2021.

Miranda está proibido de jogar, treinar, ir às dependências do clube e dar entrevista como jogador do Vasco. Mas ele segue uma rotina de treinos, que inclui atividades intensivas com um personal, além de exercícios na academia e no campo.



Investidor faz últimos ajustes com o clube para oficializar compra de 90% da SAF

Prefeitura lança edital de R\$ 9 mi para construir nova escola

L.R.VERDE. Obra será realizada por meio de um convênio assinado com o Governo

FOTO: ASSESSORIA

DA REPORTAGEM

A Prefeitura de Lucas do Rio Verde publicou o edital nº 003/2022 de concorrência pública para a construção de uma nova escola. A obra será realizada por meio de um convênio assinado com o Governo do Estado.

Conforme o edital, publicado no site da prefeitura, será realizada a contratação de empresa especializada em serviços de engenharia para fornecimento de mão de obra e materiais e, para a seleção, será avaliada a melhor proposta pelo menor preço global.

A licitação está marcada para o dia 14 de março de 2022, com entrega das propostas até as 8h, no Departamento de Licitações, no Paço Municipal. A abertura dos envelopes será realizada na sequência.

A nova escola está localizada no bairro Parque das Emas, na Avenida das Samambaias, esquina com a Rua dos Periquitos.

Anunciada anteriormente como Bandeirantes, a construção da nova unidade escolar se dará praticamente na divisa dos dois bairros, conforme legislação vigente, e atenderá da pré-escola ao 5º ano do ensino fundamen-

tal, garantindo segurança aos estudantes, já que não será mais necessário realizar a travessia da BR-163.

PROJETO

O projeto contempla uma área a ser construída de 3.078,15 m², subdividida em quatro blocos, sendo um bloco administrativo com sala dos professores e diversas salas de apoio, como coordenação, sala de reforço, secretaria, almoxarifado, entre outras; um bloco educacional com 13 salas de aulas; um bloco educacional com laboratório, sala de conferência, biblioteca, sala de apoio, sala de Atendimento Educacional Especializado (AEE); e um bloco de área de serviço. O investimento é de cerca de R\$ 9 milhões, a ser transferido do Governo do Estado para a Prefeitura.

As empresas interessadas em participar da licitação devem ficar atentas aos requisitos e prazos do edital. Informações e dúvidas podem ser sanadas com o Departamento de Licitações, de segunda a sexta-feira, no Paço Municipal, das 7h às 12h, ou pelos telefones: 3549-8327, 3549-8326, 3549-8325 ou então pelo e-mail: licitacao@lucasdoriverde.mt.gov.br.

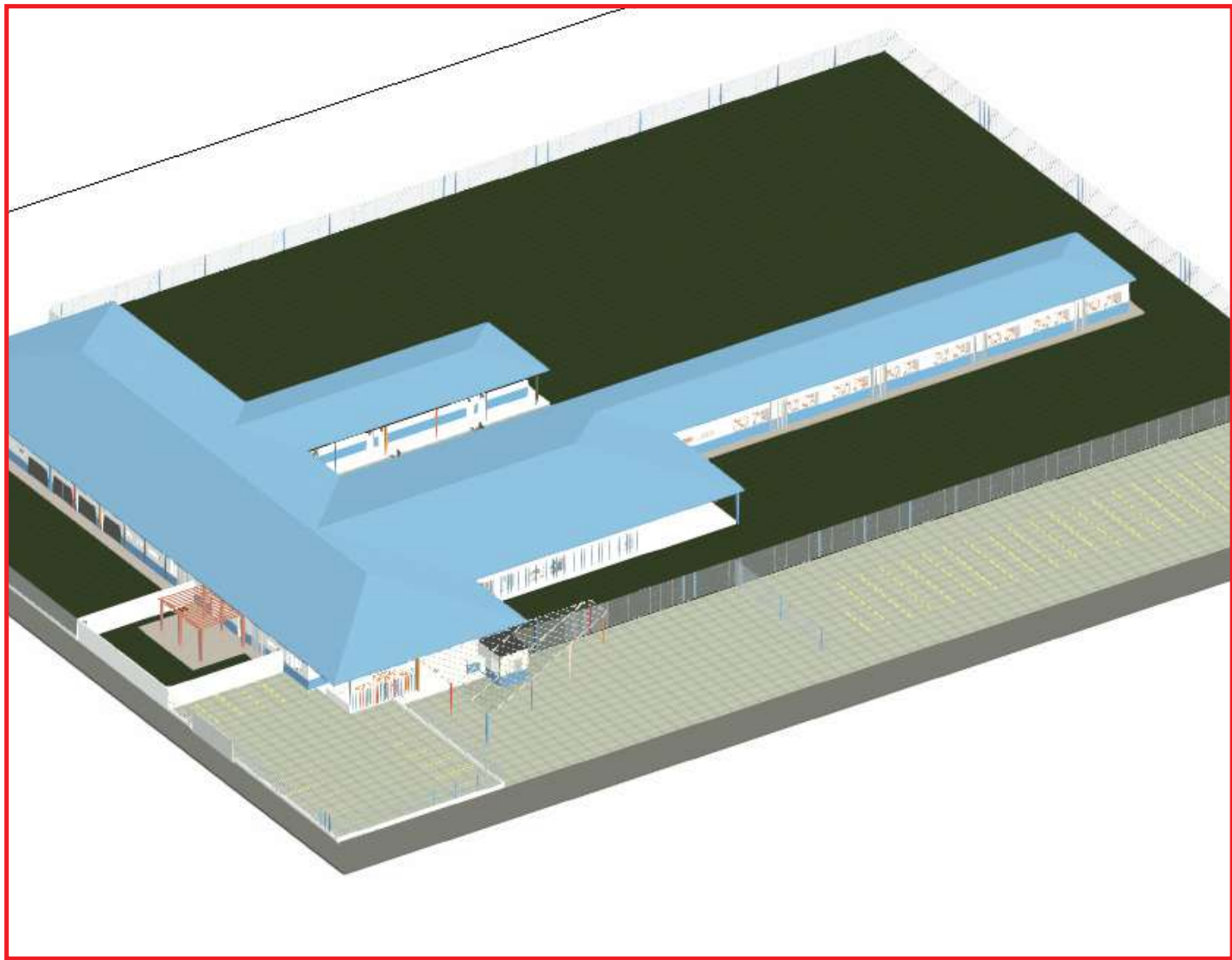

Escola ficará localizada no Parque das Emas

SORRISO

Sama inicia debate com feirantes do Bela Vista

DA REPORTAGEM

Uma reunião para organizar. Foi esse o objetivo de um encontro entre feirantes que atuam no Bela Vista e a equipe da Secretaria de Agricultura e Meio Ambiente (Sama), na última semana. Conforme o coordenador dos programas da pasta, Carlos Ottoni, a reunião foi para discutir a criação de uma associação para que os feirantes do Bela Vista possam atuar de forma conjunta e legalizada.

Hoje, 11 feirantes comercializam seus produtos na Feira do Produtor do Bela Vista, realizada às quartas-feiras e aos sábados à tarde. Ottoni frisa que o número de produtores deve aumentar nos próximos dias.

O responsável pela Sama, Marcelo Lincoln, destaca que constituir e formalizar uma associação é essencial para que todos atuem dentro da legalidade. Até o momento somente a Associação dos Feirantes de Sorriso (AFESO), realizada ao lado do Corpo de Bombeiros, tem estatuto e associação constituídos.

"No momento contamos com uma comissão que está analisando o material da AFESO para elaborar o do Bela Vista", explica. Contudo, ressalta



FOTO: DIVULGAÇÃO

Objetivo é regularizar a feira do produtor

o secretário, em cada espaço serão respeitadas as particularidades próprias para a documentação. Além da elaboração do documento, também está sendo realizado o cadastro e busca ativa de interessa-

dos em participar da feira no Bela Vista.

Além da equipe técnica da Sama, também participam do desenvolvimento do material representantes da Secretaria de Desenvol-

vimento Econômico; Clube Amigos da Terra (CAT); Serviço Brasileiro de Apoio às Micro e Pequenas Empresas (Sebrae) e da Empresa Mato-Grossense de Pesquisa Assistência e Extensão Rural (Empaer).

JUARA

Governo lança licitação para asfaltar Aeroporto

DA REPORTAGEM

O Governo de Mato Grosso, por meio da Secretaria de Estado de Infraestrutura e Logística (Sinfra-MT), lançou o processo licitatório para ampliar e pavimentar as pistas do Aeroporto Regional de Juara. A pista asfaltada atende a uma demanda antiga da cidade de 35 mil habitantes, uma das maiores da região Noroeste do Estado.

A obra está orçada em R\$ 6.522.033,29 e a licitação será feita na modalidade de Regime Diferenciado de Contratação (RDC) em lote único e por menor preço. A abertura das propostas está marcada para o dia 15 de março de 2022, na Sala de Licitações da Sinfra-MT.

De acordo com o edital, a empresa vencedora irá asfaltar a pista de pouso e decolagem, a pista de taxiway e o acesso aos hangares. Outra intervenção prevista é a cons-

trução da cerca do aeródromo.

A ampliação e pavimentação do aeroporto irá aumentar a segurança dos passageiros, preparando a pista para receber aeronaves maiores. Isso irá atender o aumento da demanda por tráfego aéreo em todo Mato Grosso, e principalmente na região Noroeste, que vem crescendo nos últimos anos impulsionada pelas políticas de incentivo ao agronegócio.

"Esse programa de investimento em aeródromos é uma determinação do governador Mauro Mendes, para aumentar a integração entre as cidades, facilitar que as pessoas se desloquem com mais facilidade.

Mato Grosso é um estado de enormes dimensões enormes e aeroportos de qualidade vão impulsionar o desenvolvimento regional", afirmou o secretário de Estado de Infraestrutura, Marcelo de Oliveira.



FOTO: SINFRA-MT

Processo licitatório para ampliação e pavimentação da pista

TERRENOS SUJOS

Meio Ambiente fiscalizou 20 bairros e multou mais de 300 lotes em Sinop

ASSESSORIA DE IMPRENSA

A Secretaria de Meio Ambiente e Desenvolvimento Sustentável de Sinop realizou a fiscalização de terrenos sujos e com mata alto em pelo menos 20 bairros da cidade. O resultado foi a autuação de 330 lotes que se encontravam em condições contrárias às dispostas na lei.

De acordo com a lei complementar 116/2015, que instituiu o Código Municipal de Meio Ambiente, o pro-

prietário tem a obrigação de manter seus terrenos sempre limpos com vegetação de no máximo 50 centímetros de altura.

O lote sendo encontrado com medidas superiores, estão sujeitos a multa de 0,50 unidades de referência (UR) por metro quadrado sem a devida manutenção. Hoje cada UR custa R\$ 3,26.

"Em 2021 estruturamos o setor de fiscalização da pasta e ampliamos a cobertura da cidade no quesito fiscalização. Nosso objetivo não é

arrecadar, mas forçar o proprietário a limpar sua área. Por ser particular, o município não pode fazer a limpeza que poderá ser enquadrada como improbidade administrativa", explicou a secretária, Ivete Mallmann, acrescentando que "pedimos aos donos desses terrenos para que providencie a limpeza deles e evite problemas ainda maiores de saúde. Terrenos sujos impactam diretamente na saúde da população", finalizou.

Segundo dados do se-

tor de epidemiologia da Secretaria Municipal de Saúde, no decorrer do ano passado, foram notificados 3.318 casos suspeitos de infecção por dengue.

Desses, 1.409 tiveram o diagnóstico positivo para doença. Devido as suas características climáticas, propícias para proliferação do mosquito da dengue, Sinop é considerada pelos órgãos de saúde do país como hiperendêmica para as doenças causadas pelo Aedes Aegypti, como a Dengue, Chikungunya e Zika Vírus.

O TRABALHADOR TEM DIREITO DE FALTAR 2 DIAS POR MOTIVO DE LUTO.

Nos casos de falecimento de cônjuge, ascendente, descendente, irmão ou dependente.



Ascendente = pais e avós
Descendente = filhos e netos.

@SenadoFederal

Jauru multa quem não usar máscara em locais abertos

MÍNIMO DE R\$ 500. Hospital Vale do Guaporé, que atende moradores da cidade, está com 100% das UTIs Covid ocupadas

FOTO POR DIVULGAÇÃO

DA REPORTAGEM

Um bom exemplo. A Prefeitura de Jauru publicou um decreto nesta semana que define o uso obrigatório de máscara e medidas de biossegurança sanitária contra a Covid-19.

O descumprimento da medida prevê multa de R\$ 500 e até o triplo em caso de reincidência para pessoas físicas.

O documento é assinado pelo prefeito Valdeci José De Souza, conhecido como Passarinho (PSB). O decreto nº 23 é válido até 15 de março, podendo ser prorrogado.

O prefeito justifica que as medidas são necessárias em decorrência do aumento do número de casos de Covid e da taxa de ocupação dos leitos de UTI do Hospital Vale do Guaporé, que está com a taxa de ocupação em 100%. A unidade médica fica em Pontes e Lacerda, mas atende pacientes de Jauru.

O decreto estabelece uso obrigatório de máscaras, mesmo que artesanal, em todo Município, em vias públicas e dentro de estabelecimentos públicos ou privados. Protocolos de uso de álcool gel e higienização de ambientes por estabelecimentos comerciais também são recomendados.

Conforme o documento, "os indivíduos que descumprirem notificação de isolamento e/ou quarentena instituída por membro da equipe de fiscalização do Covid-19 da Secretaria Municipal de Saúde, estarão sujeitas a multa no valor de 24



Uso de máscara passa a ser obrigatório até mesmo em locais abertos

UPFM, correspondente a R\$ 1.048,08".

Já pessoas e comerciantes podem ser multados pelo não uso da máscara e não cumprimento

dos protocolos com multa de R\$ 500 para pessoa física e de R\$ 1.048,08 para comerciantes. O valor pode dobrar em casos de reincidência.

CASOS DE COVID-19

O Hospital Vale do Guaporé tem 10 leitos de UTIs adulto, que estão totalmente ocupados. Jau-

ru tem uma população estimada em 8.793 pessoas. Destas, 1.126 pessoas testaram positivo para a Covid e 37 pessoas morreram devido a complica-

ções da doença. Atualmente 10 pessoas estão em monitoramento. A taxa de letalidade é considerada alta, de 3,29%.

NÚMEROS COMPROVAM QUE MATO GROSSO ESTÁ MELHOR.

O PROGRAMA MAIS MT ESTÁ AVANÇANDO EM TODAS AS ÁREAS E REGIÕES



MAIS DE **1.200 KM DE ASFALTO NOVO** CONCLUÍDOS.



8 HOSPITAIS MODERNIZADOS.



16 ESCOLAS ENTREGUES E **18 ESCOLAS** REFORMADAS E ENTREGUES.



100 MIL FAMÍLIAS ATENDIDAS PELO SER FAMÍLIA EMERGENCIAL.



964 MIL CESTAS BÁSICAS DISTRIBUÍDAS PELO SER FAMÍLIA SOLIDÁRIO.

mt.gov.br



"FICO COM ORGULHO QUE MEU ESTADO CUIDA DA GENTE".

Beneficiária do auxílio Ser Família Emergencial

PROGRAMA **Mais MT**

É O GOVERNO CUMPRINDO SUA OBRIGAÇÃO DE PRESTAR CONTAS DO QUE FAZ AO CIDADÃO.



Governo de **Mato Grosso**