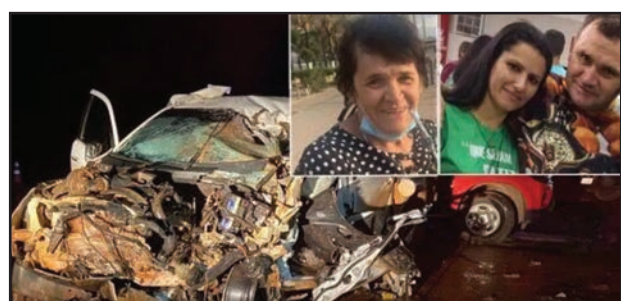
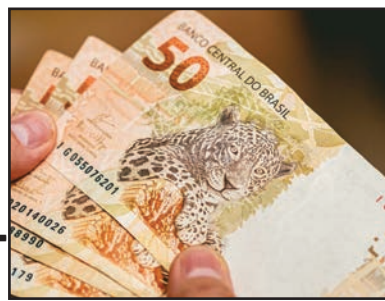

**SORRISO****3 DA MESMA FAMÍLIA MORREM EM ACIDENTE**

Página-7

**DINHEIRO ESQUECIDO****INSS E FUNDOS PÚBLICOS TAMBÉM SÃO FONTES DE GRA-**

Página-4

**DIAMANTINO****CARRO CAI EM CRATERA ABERTA EM APÓS CHUVAS**

Página-7

# DIÁRIO DO ESTADO

**TERÇA-FEIRA** O JORNAL DIÁRIO DO ESTADO DO MATO GROSSO

Máx 29 | Mín 22



WEBSITE

22 de Fevereiro de 2022 - Ano III - Edição 739 - R\$ 3,00 | Informações: 66 3535-1000 | www.diariodoestadomt.com.br | Fundado em 2019

**INFRAESTRUTURA E LOGÍSTICA****Governador busca investimentos do maior fundo soberano dos Emirados**

O governador Mauro Mendes se reuniu com representantes do fundo Abu Dhabi Investment Authority (ADIA) na busca por investimentos em infraestrutura e logística para Mato Grosso. O encontro aconteceu ontem pela manhã, em Abu Dhabi. O fundo manifestou "muito interesse" em investir no Brasil, especialmente no estado.

Página -3

**Soja** (saca 60Kg) Venda

Sinop.....	R\$ 147,00
Sorriso.....	R\$ 147,00
Lucas R. Verde.....	R\$ 148,00
Nova Mutum.....	R\$ 149,00
Rondonópolis.....	R\$ 152,00

Fonte: IMEA

**Milho** (saca 60Kg) Venda

Sinop.....	R\$ 58,50
Sorriso.....	R\$ 59,00
Lucas R. Verde.....	R\$ 58,80
Nova Mutum.....	R\$ 59,30
Rondonópolis.....	R\$ 60,90

Fonte: IMEA

**Arroz** (saca 60Kg) Venda

Sinop.....	R\$ 125,00
------------	------------

Sorriso.....	R\$ 125,00
--------------	------------

Fonte: AGROLINK

**Algodão**

Cuiabá.....	R\$ 122,65
Sorriso.....	R\$ 121,93
Lucas R. Verde.....	R\$ 122,07
Nova Mutum.....	R\$ 122,27
Rondonópolis.....	R\$ 123,13

Fonte: IMEA

**Boi Gordo** (compra comercial)

Sinop.....	R\$ 250,67
Nova Mutum.....	R\$ 252,50
Rondonópolis.....	R\$ 250,00

Fonte: IMEA

**ÍNDICES DE PREÇOS**

Cesta Básica.....	R\$ 523,60
-------------------	------------

Fonte: IMEA

**Cotações**

Dólar  
-0,72%  
R\$ 5,1030

Bovespa  
-0,59%  
112.209,87 pts

Euro  
-0,95%  
R\$ 5,7686

Selic (10,75% a.a.)  
Salário mínimo  
R\$ 1.212

**Desafio da caminhada de 100 km atrai turistas**

Uma iniciativa de incentivo ao hábito de caminhar na natureza em Mato Grosso vem conquistando os turistas que se aventuram pelo morro de Santo Antônio do Leverger. O desafio é percorrer a pé por 100 km durante cinco dias e, em outra rota, andar 50 km por dois dias.

Página -7



DIVULGAÇÃO

**ESTADUAL 2022**

DIVULGAÇÃO

**Os números da primeira fase**

A 9ª e última rodada da primeira fase do Campeonato Mato-grossense 2022 definiu os confrontos das quartas de final, os dois times que avançam diretamente à semifinal e sacramentou o rebaixamento do Sorriso.

Página -6

**ACRIMAT E ACRINORTE****Embrapa pesquisará carbono na pecuária**

ASSESSORIA



Foi assinado um novo contrato de cooperação técnica e financeira entre a Embrapa Agrossilvipastoril (Sinop), Acrimat e Acrinorte. O documento dá continuidade a uma parceria iniciada em 2015 com pesquisas sobre produção e reprodução de bovinos de corte em sistemas integrados.

Página -4

**ENVIOS EXPRESSOS****+150 LOCALIDADES**

Norte · Centro Oeste · Sudeste

**AGILIDADE  
SEGURANÇA  
RAPIDEZ**(65) 3623-2939 (65) 9 9699-3505  
www.elogcomendas.com.br

## Editorial

## Tragédia recorrente

É senso comum, repetido a cada tragédia como a que abala Petrópolis (RJ), o propósito de prevenir desabamentos de casas e outras construções em terrenos instáveis ou à mercê de destróicos. É preciso haver alertas meteorológicos, informar as pessoas da ameaça e removê-las das áreas de risco.

São paliativos inevitáveis, que não respondem à totalidade do problema. Muitas cidades dispõem de mapas de perigo; há leis em profusão para lidar com o assunto.

Mas para onde remover populações vulneráveis? Como evitar que mais gente volte a ocupar terrenos à beira da ruína, migração não raro gerida por grileiros urbanos, milícias e outras facções criminosas?

Em São Paulo, cerca de 500 mil pessoas vivem em 175,5 mil moradias sujeitas a desmoronamento. Segundo estimativa preliminar do IBGE de 2020, há quase 530 mil domicílios dentro do que o instituto chama de "aglomerados subnormais", 13% do total da cidade.

Trata-se de ocupação "irregular de propriedade alheia" para habitação, na definição do instituto. Tem "padrão urbanístico irregular" e carece de serviços públicos.

No Brasil, é o caso de quase 8% dos domicílios —19,3% no Rio, 55,5% em Belém. São "favelas, invasões, grotas, baixadas, comunidades, vilas, ressacas, loteamentos irregulares, mocambos, palafitas".

O motivo de base dessas ocupações é a pobreza combinada à desigualdade de renda e de patrimônio, agravada pela iniquidade social e territorial das melhorias urbanas. Em termos crus, falta de dinheiro para o aluguel de habitações decentes, próximas de empregos e serviços públicos.

Na cidade de São Paulo, há vastas regiões centrais e urbanizadas tomadas por terrenos e edificações ociosos. Não há, porém, programa eficaz de tributação e de regulação de investimento público ou privado que transforme essas terras baldias e improdutivas em lugar de moradia e trabalho.

De resto, a despesa pública em urbanização e transporte privilegia ou privilegiou regiões ricas, o que resulta em valorização do patrimônio dos mais afortunados.

De imediato, é necessário evitar mortes com paliativos, decerto. Mas urgente também é implementar um plano de redistribuição de imóveis e de recursos públicos, incentivado por meio de tributação progressiva e indução de investimento privado socialmente relevante. Áreas de risco são faceta de uma distorção mais duradoura.

“

O motivo de base dessas ocupações é a pobreza combinada à desigualdade de renda e de patrimônio, agravada pela **iniquidade social** e territorial das melhorias urbanas

”

## Ranking dos Políticos - Facebook

DEDICO ESTA FOTO A TODOS OS  
POLÍTICOS, JUÍZES E DESEMBARGADORES



QUE RECEBEM **AUXÍLIO MORADIA!**

## IMAGEM DO DIA

Crédito: Divulgação

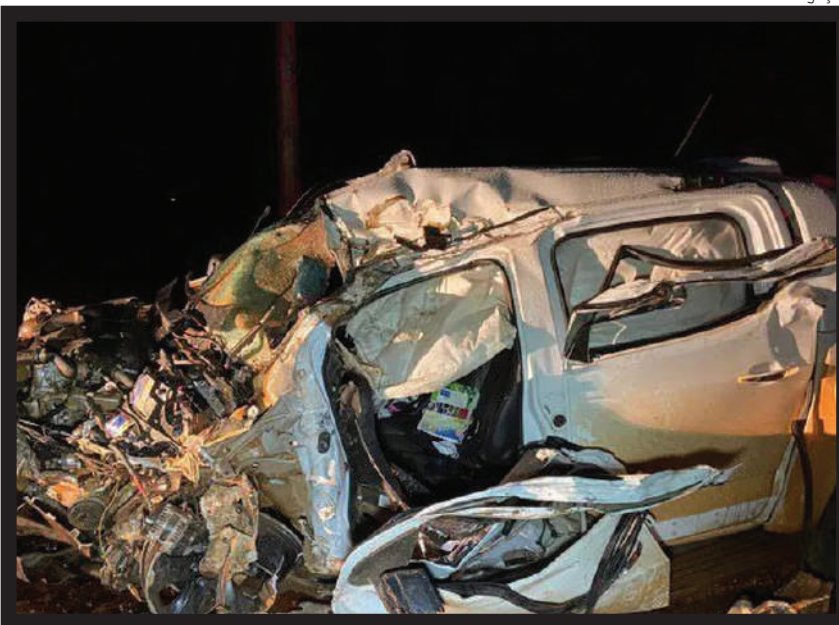

Tragédia. Três pessoas da mesma família morreram após a caminhonete em que estavam bater em uma carreta dirigida por um jovem sem CNH. O acidente foi no Km 55 da MT-242, na noite de sábado, em Sorriso. As vítimas foram identificadas como: Paulo Rogério Sherner, a esposa Ancelma Barcelo, e a mãe dele, Gerta Sherner. Os três seguiam para formatura da filha do casal quando o acidente aconteceu. A S10 seguia sentido Sorriso, enquanto a carreta saía de uma estrada de chão para entrar na rodovia no sentido Nova Ubiratã. A suspeita é de que a manobra da carreta para entrar na rodovia pode ter sido o motivo do acidente, considerando que a caminhonete seguia no sentido inverso. As causas do acidente são investigadas.



## DESMATAMENTO

Reportagem do Jornal da Globo mostrou que Mato Grosso foi o Estado que mais contribuiu com o desmatamento de floresta amazônica. Segundo a reportagem, baseada em dados do Instituto do Homem e Meio Ambiente da Amazônia (Imazon), foram 73 km² de desmatamento, o que corresponde a 28% do total. Na sequência aparecem os Estados de Rondônia, com 63 km², e Pará com 52 km². Segundo a matéria, em 2021, o desmatamento foi o maior dos últimos 10 anos e em janeiro já avançou mais de 30%, com 261km de floresta derrubada. Em nota, o Governo do Estado afirmou que considera os dados oficiais do INPE, e que Mato Grosso tem reduzido o desmatamento ilegal, e investido em fiscalização, prevenção, e responsabilização para infratores.

## PREOCUPAÇÃO COM GRAMADO

A CBF manifestou preocupação com a realização do show do cantor sertanejo Gustavo Lima no dia 19 de março, na Arena Pantanal, às vésperas da estreia do Cuiabá na Copa Sul-Americana. Em nota enviada ao clube, a CBF afirmou que as normas da Conmebol em relação às condições do gramado são rígidas e o estádio pode ser vetado do torneio caso o show seja realizado. A empresa World Sports, responsável por cuidar do gramado da Arena, já informou ao time que o tempo mínimo para deixar o local em boas condições é de 60 dias. A estreia do Dourado no torneio continental será no início de abril, o que, conforme a empresa, é insuficiente para a recuperação adequada do local.

## REDUÇÃO DA TIRAGEM EM RESPEITO AOS FUNCIONÁRIOS

Em virtude da crise provocada há mais de um ano pelo novo coronavírus, o Diário do Estado MT informa aos seus leitores que seguirá presando pela qualidade da informação neste período, porém, com tiragem menor em respeito, principalmente, aos seus funcionários. Da apuração à distribuição, muita gente está envolvida, e na maior parte do tempo, próximos uns aos outros. Agradecemos a compreensão!



## I.N.T.E.R.L.I.G.A.D.O



POR LEANDRO CARECA

## Negociação difícil?

Não sei exatamente o motivo, mas gosto de negociar. Sou aquele cara que pergunta do produto, que fala sobre o valor, que explica o que o cliente quer saber quando estou vendendo algo, enfim, sou o cara que gosta muito disso, e que tem a negociação como algo corriqueiro, cotidiano.

Entendo, como diz o ditado, que "proposta não é ofensa". Claro que tem gente que exagera, fazendo ofertas absurdas, mas todo mundo tem o direito à tentativa. Se a pessoa não for persistente ou ignorante, agradeço a oferta e determino o valor mínimo. Se a pessoa insistir muito ou for chata, encerro a conversa e sigo a vida.

Mas nem todo mundo tem o mesmo perfil. Recentemente saí em busca de um item que tenho interesse em comprar e não quero gastar o valor de um novo, por ser algo de uso eventual e por saber que o mercado de usados é aquecido. Resolvi procurar no lugar que eu mais consigo vender: o Facebook.

A cada produto que eu encontrava e tentava contato uma diversidade de perfis de vendedores foi se manifestando. Alguns sequer olham as mensagens enviadas, e você tentar contato não leva a absolutamente nada.

Outros informam que o produto já foi vendido, mas não fazem a devida sinalização do item para evitar que outros interessados entrem em contato. E tem gente que simplesmente não gosta de passar informações ou negociar.

Isso mesmo, algumas pessoas se manifestam de forma extremamente fora do normal quando abordadas sobre o produto. Eu pergunto o modelo, os detalhes, se tem algum defeito e, claro, tento negociar o preço. E por incrível que pareça, ao menos 80% das pessoas que eu mantive contato não gostaram nem um pouco das minhas indagações. Fui, inclusive, bloqueado por alguns, e recebi de outros a resposta de que "o anúncio tem foto, se quiser comprar, compra, se não, não compra". Caramba, só quero saber exatamente o que estou negociando, será que agora o pessoal acha que compras são feitas "às cegas"?

E a gente vai ficando por aqui. Suas opiniões, sugestões e críticas são muito importantes, e você pode entrar em contato pelo fone (66) 99971-6500, pelo e-mail, lsmussi@hotmail.com ou visitar nosso perfil em [facebook.com/paginadocareca](https://www.facebook.com/paginadocareca). Do mais um grande abraço, e até a próxima, se Deus quiser!



## O discurso antivacina



LUIZ HENRIQUE LIMA

## Graças ao discurso antivacina, nos últimos anos o Brasil regrediu na cobertura vacinal de diversas enfermidades

O discurso antivacina mata. Perdoem-me os leitores mais sensíveis. Não é exagero. É fato. Vacinas salvam vidas. Vacinas previnem doenças. Vacinas evitam sofrimento e dor. Vacinas protegem a infraestrutura de saúde pública de enfrentar superlotação ou colapso.

Vacinas economizam bilhões de reais de recursos públicos e privados, com a redução de internações e de aplicação de medicamentos, exames e procedimentos médicos, bem como a perda de dias de trabalho em licenças e afastamentos e a perda de produtividade geral na economia. As vacinas foram uma grande realização da ciência e uma grande conquista da humanidade. O discurso antivacina mata.

O discurso antivacina confunde, boicota, perturba e atrasa o processo de vacinação. Graças ao discurso antivacina, nos últimos anos o Brasil regrediu na cobertura vacinal de diversas enfermidades, expondo a sua população, especialmente a mais vulnerável, a risco muito maior de contaminação. O discurso antivacina é mentiroso, hipócrita e covarde.

É mentiroso porque se ancora em dados falsos, notícias manipuladas, argumentos falaciosos e interpretações enviesadas. Desqualificam o método científico e o substituem por enredos conspiratórios de última categoria.

É hipócrita porque muitas vezes não se apresenta como é, mas sob algum disfarce supostamente mais palatável. São aqueles que dizem "não sou antivacina, mas ...". É uma hipocrisia semelhante à de certos racistas, machistas e homofóbicos que proferem ou praticam as maiores barbaridades, insultos e agressões e depois tentam se justificar dizendo que agiram ou falaram "no calor do momento" ou que estavam apenas galhofando.

Os antivacina dissimulados utilizam subterfúgios para lançar suspeitas de toda espécie contra tudo e contra todos que estejam atuando no combate à pandemia, cuja existência muitos deles negaram. E é um discurso hipócrita também porque muitos que o propagam se vacinaram às escondidas e guardam sigilo sobre seus cartões de vacinação.

É covarde, principalmente agora que está direcionado para a vacinação infantil contra a Covid-19. Multiplicam boatos e notícias falsas para plantar dúvidas na mente de pais e responsáveis quanto à segurança da vacinação infantil. Ora, os órgãos regulatórios que aprovaram a vacinação infantil, aqui e em outros países, foram os mesmos que aprovaram as vacinas que os marmanjos antivacinas tomaram.

Para eles, a vacina serviu. Agora que estão bem imunizados, lançam questionamentos e dúvidas sobre a proteção das crianças. Dezenas de milhões de crianças abaixo de 15 anos de idade nos EUA, Europa, China e Oriente Médio já tomaram vacinas contra a Covid-19 de diversos fabricantes, sem registro significativo de problemas graves. O discurso antivacina é assassino.

O atraso deliberado na aquisição de vacinas pelo Brasil no segundo semestre de 2020 produziu muitas dezenas de milhares de mortes evitáveis. Cada um dos leitores deste artigo conhece alguém que morreu de Covid-19 antes de ter tido a oportunidade de se vacinar. Um familiar, um amigo, um colega de trabalho, um vizinho. Nenhum de vocês leitores conhece alguém que tenha sido vítima da vacina.

Por responsabilidade de algumas autoridades, as vacinas chegaram ao Brasil de forma tardia e num ritmo muito lento. Mas agora, por responsabilidade de muitos que disseminam a pregação antivacina, há vacinas disponíveis e pessoas temerosas de completar o ciclo de imunização ou de levar os seus filhos e netos para serem vacinados. Por causa do discurso antivacina que se reproduz diariamente em redes sociais, o índice de vacinação de crianças contra a Covid-19 é muito inferior ao de adultos. E inúmeras crianças não vacinadas estão adoecendo e morrendo.

Os antivacinas irão carregar essas mortes na consciência. Sim, acredito que, apesar de tudo, têm alguma consciência. E, mais, muitos são inteligentes e informados. O que estão fazendo ao boicotar a vacinação infantil é simplesmente monstruoso. Inclusive porque a maioria deles próprios foram ao SUS se vacinar. Deus tenha misericórdia para com eles, para com as crianças e para com todos nós.

**LUIZ HENRIQUE LIMA É PROFESSOR E AUDITOR SUBSTITUTO DO TCE**

CLIC FINAL

Por conta da negociação difícil e de buscar algo com qualidade e preço justo estou há mais de uma semana "garimpando" pela internet afora algo que me interesse. Por conta do tamanho do produto e da necessidade de se ver o que está sendo negociado fiquei "preso" aos classificados da minha região, mas já estou quase desistindo da empreitada e buscando um item novo. Ao menos assim evito me incomodar com vendedor fora do padrão.

## EXPEDIENTE

DIÁRIO DO ESTADO

DIÁRIO DO ESTADO MT GRÁFICA E EDITORA LTDA  
CNPJ: 22.770.157/0001-39



Diário do Estado de Mato Grosso

SINOP  
Rua dos Angelins, 10 Sala 02 –  
Jardim das Oliveiras – Sinop-MT  
CEP 78552-442 Caixa Postal 180

CUIABÁ  
Rua dos Angelins, 10 Sala 02 –  
Jardim das Oliveiras – Sinop-MT  
CEP 78552-442 Caixa Postal 180

Diretor-Geral  
Carlos Oliveira

Diretor de Redação  
José Roberto Gonçalves

Editor de Política  
Clemerson Mendes

Diagramação e Artes  
Thiago Slovinski

E-mails

atendimento@diariodoestadomt.com.br  
comercial@diariodoestadomt.com.br

redacao@diariodoestadomt.com.br

Fone: 66 3535-1000

OS ARTIGOS DE OPINIÃO ASSINADOS POR COLABORADORES  
SÃO DE RESPONSABILIDADE EXCLUSIVA DE SEUS AUTORES

ASSINATURAS

Sinop - R\$ 600,00 anual  
Outras cidades - R\$ 800,00 anual



www.diariodoestadomt.com.br

# Mendes se reúne com maior fundo soberano em busca de investidores

**EMIRADOS ÁRABES.** O fundo Abu Dhabi Investment Authority reúne todas as receitas de petróleo e gás

FOTO: ARQUIVO SECOM

## DA REPORTAGEM

O governador Mauro Mendes (União Brasil) se reuniu com representantes do fundo Abu Dhabi Investment Authority (ADIA) na busca por investimentos em infraestrutura e logística para Mato Grosso. O encontro aconteceu na manhã de ontem (21), em Abu Dhabi, nos Emirados Árabes Unidos.

O diretor-executivo Khadem AlRemeithi afirmou que o fundo tem muito interesse em investir no Brasil. "Olhamos para o Brasil com muita frequência e estamos sempre com interesse e vontade de investir. Nosso objetivo é investir em operações e concessões que já estão em andamento", explicou.

O governador Mauro Mendes pontuou as oportunidades que existem em Mato Grosso, principalmente, em concessões e infraestrutura. "Temos grandes oportunidades já em execução no nosso Estado, que podem ser bem rentáveis para os investidores. Nosso grande objetivo é atrair investimentos tanto para o Governo, como para viabilizar negócios de empresas privadas", destacou Mauro Mendes.

O próximo passo, segundo o governador, será encaminhar para o Fundo ADI



A busca foi por investimentos em infraestrutura e logística para MT

o portfólio de projetos que possam receber investimentos. "Vamos reunir os projetos já em execução para mostrar as oportunidades existentes em nosso Estado", destacou,

acrescentando ainda que Mato Grosso precisa se abrir para o mundo e assim dar um salto em evolução.

Abu Dhabi Investment Authority, é o maior fundo

soberano que reúne todas as receitas de petróleo e gás dos Emirados Árabes. Ele é o quarto maior fundo soberano do mundo e em 2021, a Abu Dhabi Investment Authority

(ADIA), de acordo com Sovereign Wealth Fund Institute - SWFI, conta com um total de ativos estimado em US\$ 650 bilhões

A ADIA foi criado com

o objetivo de investir fundos em nome do governo do país e gerencia as reservas de petróleo em excesso do emirado, estimado em US \$ 1,329 trilhão.

## SORRISO

# Município protocola pedido de planejamento da Energisa

## DA REPORTAGEM

Solicitar se há um planejamento específico por parte da Concessionária Energisa no atendimento à crescente demanda de energia elétrica de Sorriso. Foi com esse objetivo que o secretário-adjunto de Desenvolvimento Econômico (SEMDE), Vanderly Gnotto, foi até a sede da Energisa em Cuiabá na semana passada.

O gestor da SEMDE no município, Cláudio Oliveira, pontua que há necessidade urgente de reestruturação no fornecimento de energia elétrica para o município. O gestor frisa que o município vem registrando um crescimento de 18,40% ao ano. "Em 1991, tínhamos 16.107 habitantes e em 2021 chegamos aos 105 mil. Com o aumento populacional, automaticamente temos o aumento de empresas na área urbana e, claro um "boom" agrícola, proporcional a isso, também crescem

as necessidades, dentre elas, a de energia elétrica", destaca.

Para Cláudio, é um processo natural de desenvolvimento, e que, por outro lado, requer um planejamento estratégico que atenda às necessidades desse desenvolvimento rápido e contínuo. "No ano passado realizamos várias reuniões com a participação de representantes da Energisa. Também conversamos com os nossos empresários e produtores rurais e pedimos que todos atualizassem seus dados de consumo para que a empresa pudesse fazer um planejamento".

O secretário explica que diante das oscilações de energia sofridas em 2021 que chegaram a causar prejuízos tanto na área urbana quanto rural, o município tem mantido contato com a Concessionária para saber se há um cronograma de investimentos para situações como ampliação de estação; reforço de



FOTO: DIVULGAÇÃO

O município vem registrando um crescimento de 18,40% ao ano

rede ou implantação de novas linhas de distribuição, por exemplo.

"Sorriso tem uma localização privilegiada em vários sentidos: estamos no entroncamento da BR-163 com a MT-242; também estamos no caminho de uma futura ferrovia, e, acreditamos que essas

são características que também devem ser analisadas e levadas em conta na logística de prestação de fornecimento e manutenção de serviços essenciais, como de energia", avalia Cláudio.

O gestor finaliza que agora aguarda um posicionamento da Concessionária.

## BR 163 E 364

# Deputado faz representação no MPF por suspensão dos pedágios

## DA REPORTAGEM

O deputado estadual Thiago Silva (MDB) protocolou uma representação no Ministério Público Federal, no dia 17, solicitando providências junto ao Departamento Nacional de Infraestrutura de Transportes (DNIT) e a concessionária Rota do Oeste para providência com urgência a manutenção, com operação de tapa buraco e recalçamento dos trechos das BRs 163 e 364, que apresentem buracos e crateras.

O parlamentar tem recebido diariamente denúncias de motoristas de caminhão que estão inconformados com a morosidade do DNIT para resolver este problema que ocasiona acidentes nas estradas de Mato Grosso.

"Infelizmente a situação ainda é precária, com inúmeras

crateras nas BRs 364 e 163. Os motoristas de caminhão precisam fazer malabarismo e mudar de pista para não danificar os caminhões e, com isto, tem aumentado o risco de acidente. Defendo imediatamente a suspensão do pedágio até que se resolva essa situação, pois a população não aguenta mais pagar pelo serviço que não está sendo entregue com qualidade", disse o deputado Thiago Silva. Segundo o relato do caminhoneiro Leandro Lóss, de dezembro até fevereiro, os buracos aumentaram gradativamente entre o trecho de Rondonópolis a Jaciara. "Pagamos nossos impostos e o pedágio justamente para que o Estado possa dar condições para podermos trabalhar e carregar a produção do nosso Estado, porém o descaso continua ocasionando prejuízos



FOTO: ASSESSORIA

O parlamentar tem recebido diariamente denúncias de motoristas de caminhão

e acidentes com frequência. Todo dia encontramos caminhões quebrados e fora da pista", ressalta. Thiago Silva defende que o DNIT possa fazer um contrato emergencial com uma empresa para realizar os reparos necessários nas BRs pois a reclamação é que o tre-

cho está ficando intransitável. O deputado também enviou ofício para senadores e deputados federais de Mato Grosso solicitando uma ação imediata por parte do Ministério dos Transportes com objetivo de resolver os problemas das BRs de forma definitiva.

## PROTAGONISMO

# Sinop terá primeira escola bilíngue para surdos no país

## ASSESSORIA DE IMPRENSA

Após várias reuniões online e visitas a Brasília desde o início da gestão, a prefeitura de Sinop foi contemplada, através de uma parceria entre a prefeitura e o Governo Federal, junto a Secretaria de Modalidades Especializadas de Educação do MEC, para construção da primeira Escola Municipal Bilíngue para Surdos. A unidade a ser construída em Sinop contará com 5 salas, refeitório, biblioteca, sala de informática e ginásio de esportes.

A previsão é atender mais de 100 alunos em tempo integral, em um espaço de mais de 8 mil metros quadrados, contemplando além do município, toda a região norte de Mato Grosso. A escola trabalhará com o ensino regular, atividades complementares, sala de recursos, utilizando como língua de instrução e comunicação a Língua Brasileira de Sinais (LIBRAS), onde terá professores surdos e ouvintes bilíngues que realizam esse trabalho, para que os alunos desenvolvam a comunicação e escolarização em língua de sinais e a língua portuguesa na modalidade escrita, desenvolvendo várias outras habilidades. Vivenciando a realização de um desejo da comunidade surda de Sinop, o prefeito Roberto Dornier, deu todo apoio ao projeto. "Momento muito importante para nossa gestão, desde o ano passado, junto à secretaria de Educação, estamos correndo atrás desse projeto. Fomos à Brasília, protocola-

mos o pedido junto ao MEC e recentemente tivemos a notícia que fomos contemplados com a construção de uma Escola Municipal Bilíngue para Surdos. Essa grande conquista, que beneficiará não só os Surdos no nosso município, mas de toda região norte. Estamos muito felizes e no caminho certo", destacou.

A secretária municipal de Educação, Esporte e Cultura, Sandra Donato, fala sobre a satisfação em poder participar desse momento tão importante. "Temos o prazer de participar da história da primeira Escola Bilíngue para Surdos do município. Esse é um momento de realização para toda comunidade surda. Com a implantação dessa escola os alunos terão melhorias na aprendizagem, além de promover inclusão social. Então para nós enquanto administração pública, é um momento histórico não só para Sinop, mas para o Brasil. Quero aqui agradecer toda minha equipe da secretaria de educação que se empenhou ao máximo na realização desse projeto" destacou.

A Secretaria de Assistência Social de Sinop também é parceira dessa ação. "Fizemos questão de acompanhar a secretária Sandra Donato em Brasília, e articular junto a ela e ao Governo Federal para que esse sonho se tornasse realidade. A construção dessa Escola Bilíngue, já é uma grande conquista para nós e para a comunidade surda de Sinop e região", destacou a secretária da pasta e primeira-dama, Scheila Pedrosa

FOTO: ASSESSORIA



A iniciativa arrancou elogios de toda a comunidade surda

AGRICULTURA			PECUÁRIA			CONJUNTURA ECONÔMICA			Dólar Comercial	Dólar PTAX	Dólar Turismo	Euro Comercial	Euro x Dólar	INDICADORES										
Cotação do dia: 18/02/2022			Cotação do dia: 18/02/2022			Cotação do dia: 17/12/2021			5,1050	-0,68%	5,0997	-0,67%	5,2786	-0,57%	5,7774	-0,80%	1,1338	-0,04%						
SOJA	Querência	R\$/sc 170,15	BOI	Vale de São Domingos	R\$/@ 296,00	Cesta Básica	Cuiabá	R\$ 627,81	Mega-Sena			Quina			BOLSA DE VALORES   BVSP BOVESPA IND									
MILHO	Sorriso	R\$/sc 75,40	CA	São José do Rio Claro	R\$/@ 285,00	VBP MT	Mato Grosso	R\$ bi 184,22	Concurso 2455 (19/02/22)			Concurso 5785 (19/02/22)			PONTOS	VOLUME	MÁXIMO (DIA)	MÍNIMO (DIA)	VARIACÃO					
ALGODÃO	Campo Novo do Parecis	R\$/sc 224,91	LEITE	Centro-Sul	R\$/L 1,86	Emp. Agro	Mato Grosso	347.491	21	38	50	53	56	59	04	34	36	48	80	112.316,09	17,19 bi	113.404,77	112.107,38	-0,50 %
Fonte: IBEA			Fonte: IBEA			Fonte: IBEA			Acumulada: R\$ 37.000.000,00			Acumulada: R\$ 13.000.000,00			Última atualização: 21/02/2022 às 16h44									

# Embrapa pesquisará carbono na pecuária com duas entidades

**ACRIMAT E ACRINORTE.** Unidade agrossilvipastoril desenvolverá pesquisa de sistemas integrados

## ASSESSORIA DE IMPRENSA

Foi assinado um novo contrato de cooperação técnica e financeira entre a Embrapa Agrossilvipastoril, em Sinop, Associação dos Criadores de Mato Grosso (Acrimat) e Associação dos Criadores do Norte de Mato Grosso (Acrinorte).

O documento dá continuidade a uma parceria iniciada em 2015 com pesquisas sobre produção e reprodução de bovinos de corte em sistemas integrados. Agora, o foco será em indicadores sobre balanço de carbono nos sistemas produtivos.

O projeto de pesquisa com duração de um ano será coordenado pelo pesquisador Alexandre Nascimento e avaliará quanto carbono é retirado da atmosfera e estocado no solo e, no caso de sistemas silvipastoris, quanto é estocado nas árvores. Além disso, será feita a mensuração das emissões de óxido nítrico e metano pelo solo e serão avaliados os índices de ganho de peso dos novilhos nelore.

O estudo será feito no experimento instalado há 10 anos na Embrapa Agrossilvipastoril, em quatro diferentes tratamentos: pecuária

exclusiva, integração lavoura-pecuária (ILP), integração pecuária-floresta (IPF) e integração lavoura-pecuária-floresta (ILPF). O objetivo é comparar as diferenças no balanço de carbono entre os sistemas.

“O contrato é importante e inovador, na medida em que as instituições buscam soluções para mudanças climáticas no sentido de mensurar qual a quantidade de carbono captado na atmosfera e aportado tanto em sistemas solteiros quanto nos sistemas integrados de produção agropecuária. Será importante também o fato de a informação gerada nesse projeto poder subsidiar certificadoras em um programa maior”, afirma a chefe-geral da Embrapa Agrossilvipastoril, Laurimar Vendrusculo.

Para a realização da pesquisa, a Acrimat aportará R\$ 130 mil, que serão usados para custeio de mão-de-obra e insumos veterinários.

“Precisamos estar alinhados sempre com o que está acontecendo no mundo. As cobranças externas são enormes para nosso setor, principalmente para nossa pecuária. Essa pesquisa poderá mostrar que a pecuária atual sequestra o carbono da atmosfera através das pasta-

gens e das florestas preservadas em cada propriedade. Para nós é um motivo de orgulho poder dar continuidade a essa parceria com a Embrapa que já dura alguns anos”, afirma o diretor presidente da Acrimat Oswaldo Pereira Ribeiro Júnior.

A Acrinorte, por sua vez, fornecerá 160 bezerros nelore para serem usados no estudo. Diferentemente dos anos anteriores, quando apenas poucos pecuaristas cediam o rebanho, neste ano a diretoria da associação optou por realizar uma campanha de doação entre seus associados, de modo a ampliar a participação e envolvimento dos criadores com a pesquisa.

“O produtor, o pecuarista, o homem do campo em geral, tem a missão de trabalhar duro e para garantir que o alimento chegue até a mesa de cada cidadão. Mas o que nós mais queremos é cuidar do meio ambiente. Queremos produzir, criar, mas com sustentabilidade. Com toda certeza vamos continuar apoiando as pesquisas que nos garantam a melhoria da produção e a garantia do cuidado da nossa terra”, afirma o presidente da Acrinorte Olvi-de Galina.

## RESULTADOS

## ANTERIORES

Desde o início da parceria entre Embrapa Agrossilvipastoril, Acrimat e Acrinorte, pesquisadores obtiveram informações relevantes para o setor produtivo de Mato Grosso. Na primeira etapa, os trabalhos foram feitos com machos e focaram no desempenho animal e da pastagem.

Entre os resultados encontrados, estão informações que mostram a melhor produtividade em sistemas integrados e que comprovam o efeito do conforto térmico no maior ganho de peso, mesmo de animais nelore.

A segunda fase das pesquisas utilizou novilhas nelore e avaliou índices de precocidade sexual em sistemas integrados. Entre os resultados encontrados está o maior ganho de peso e espessura de gordura na garupa nos animais que ficaram em sistemas ILP e a maior concentração sérica do fator de crescimento IGF-I naqueles que ficaram em sistemas silvipastoris.

Além disso, os bezerros nascidos em sistemas integrados apresentaram cerca de dez quilos a mais, em média, em comparação aos filhotes de vacas que ficaram somente em pastagem.



FOTO: DIVULGAÇÃO

Foco será em indicadores sobre balanço de carbono nos sistemas produtivos

## BOVIPAC PROTECT

# O suplemento mineral à prova d'água do Grupo MCassab

## ASSESSORIA DE IMPRENSA

Essencial para a melhoria do desempenho zootécnico dos bovinos, a correta mineralização dos rebanhos é um ponto de atenção para a pecuária que foca em produtividade. “Muitos processos metabólicos necessitam de carga mineral específica e como a grande maioria dos solos e das pastagens não possuem os minerais na quantidade suficiente para atender às exigências dos animais, é necessária suplementação via cocho”, explica a zootecnista Aline Moreira, Analista Técnico Comercial de Ruminantes do Grupo MCassab.

Para cumprir sua função, o mineral tem de ter alta disponibilidade e a quantidade ideal do elemento precisa ser consumida, absorvida e retida. “Ocorre que no período chuvoso, em fazendas que

possuem cochos descobertos, o consumo dos minerais pelo animal pode ser prejudicado, uma vez que o excesso de água diminui a qualidade do suplemento e acarreta perdas devido empedramento”, alerta Aline.

“Quando a água da chuva entra em contato com produto no cocho as características originais do suplemento são perdidas. Além de sofrer alteração na concentração dos minerais da fórmula, o produto empasta e, conforme seca, empedra, impedindo a ingestão pelo animal. Dessa forma, não temos consumo do suplemento e as consequências são as perdas econômicas ao pecuarista, que precisará descartar o produto, visto que os animais não consomem suplemento empedrado e o ganho em peso do lote será abaixo do esperado”, ressalta a especialista do Grupo MCassab.

Os minerais desempe-



FOTO: ASSESSORIA

Mineral tem de ter a quantidade ideal do elemento precisa ser consumida, absorvida e retida

nham funções que afetam diretamente a integridade do organismo dos bovinos e eventuais deficiências no consumo podem acarretar alterações nutricionais graves, levando-os a perder desem-

penho. Com isso, além de não atingir o ganho em peso previsto, os animais ficam menos resistentes às doenças, uma vez que a suplementação mineral tem efeito positivo na imunidade do animal.

## SUA GRANA

# Fundos públicos e INSS também são fontes de dinheiro esquecido

## DA REPORTAGEM

Em uma semana no ar, o sistema de consulta a valores esquecidos do Banco Central superou 100 milhões de consultas de correntistas interessados em resgatar saldos residuais de instituições financeiras. No entanto, existem mais fontes de recursos em que o cidadão pode retirar dinheiro parado. Fundos públicos, revisão de benefícios da Previdência Social, abono salarial, malha fina do Imposto de Renda e até prêmios de

loterias abrigam valores deixados de lado por milhares de brasileiros. Por desconhecimento, muitos nem sequer sabem como consultar e acessar esses recursos. Confira abaixo a lista com as principais fontes alternativas de dinheiro esquecido: Cotas do PIS/Pasep; Abono salarial de anos anteriores; Revisão de auxílios do INSS; Depósitos judiciais do INSS; Saque-aniversário do FGTS; Saque do FGTS para calamidades; Malha fina do Imposto de Renda; Prêmios de loteria.

FOTO: DIVULGAÇÃO



Abono salarial, malha fina do IR e até loterias têm quantias paradas

## S.J. XINGU

# Sema aplica multa por desmatamento ilegal e apreende dois tratores

## DA REPORTAGEM

Fiscais da Secretaria de Estado de Meio Ambiente (Sema-MT), da Diretoria de Unidade Desconcentrada (DUD) e da Delegacia Especializada de Roubos e Furtos (DERF) de Confresa identificaram um desmatamento ilegal em área de reserva legal em uma propriedade de 14 km de São José do Xingu. Na ação, os fiscais apreenderam dois tratores que estavam sendo utilizados no crime ambiental.

A multa aplicada ao infrator identificado foi de R\$ 256 mil durante a vistoria realizada na última terça (15). Quando a equipe verificou a licença da atividade de desmatamento, foi constatado que a área já havia sido embargada pelo Instituto Brasileiro de Meio Ambiente e Recursos Naturais (Ibama) e está dentro de Área de Reserva Legal, ou seja, está dentro do percentual da área que deve ser mantida



FOTO: DIVULGAÇÃO

preservada.

No local foram encontrados um trator esteira modelo D65, um trator esteira modelo ADI4B e um correntão usado para desmatamento, medindo 80 metros de comprimento.

Infratores utilizavam a prática do “correntão”, para derrubada rápida de vegetação.

As duas máquinas e o correntão foram apreendidos e removidos do local imediatamente até o pátio da Prefei-

tura de São José do Xingu.

O dono de um dos equipamentos foi conduzido até a Delegacia do município após uma tentativa de fuga do local com uma das máquinas apreendidas.

66 3535-1000 PUBLICAÇÕES OFICIAIS

CLASSIFICADOS

PREFEITURA MUNICIPAL DE COLÍDER-MT AVISO DE LICITAÇÃO - PREGÃO ELETRÔNICO Nº 011/2022 Licitação Exclusiva para Microempresa e Empresa de Pequeno Porte, Conforme Artigo 48 Inciso I da Lei Complementar Nº 123/2006

REPÚBLICA FEDERATIVA DO BRASIL 1º Cartório Extrajudicial de Sinop COMARCA DE SINOP - ESTADO DE MATO GROSSO Municípios de Sinop e Santa Carmem EDITAL DE INTIMAÇÃO

O Oficial do Cartório do 1º Ofício Sinop/MT, nos termos do art. 26 da Lei nº 9.514/97, INTIMA o Sr. THIAGO RIBEIRO ESTEVO - CPF: 008.106.782-84 a comparecer em Cartório, na Rua das Nogueiras, n.º 1.108, Centro de Sinop/MT, entre 09 e 17 horas dos dias úteis de segunda a sexta-feira, e no prazo improrrogável de 15 (quinze) dias, a contar deste Edital, para PAGAMENTO (purgação da mora) dos valores devidos em atraso, no total de R\$ 37.147,56 (trinta e sete mil, cento e quarenta e sete reais e cinquenta e seis centavos), bem como eventuais acréscimos de juros, correções e despesas legais até a data do pagamento, referente ao Instrumento Particular de Venda e Compra com Pacto Adjetivo de Alienação Fiduciária em Garantia, expedido em 13 de julho de 2018, registrado sob o n.º 02, na matrícula n.º 52.706, deste Cartório, o qual constituiu a PROPRIEDADE FIDUCIÁRIA do imóvel Lote nº 21, da Quadra nº 14, com área de 300,00m², situado no Loteamento denominado "JARDIM VIENA", no Município de Sinop, Estado de Mato Grosso, sob pena de vencimento antecipado de toda a dívida, consolidação da propriedade do imóvel em favor do credor fiduciário - BV INCORPORADORA LTDA, e imediata execução da dívida através de leilão extrajudicial do imóvel.

Sinop-MT, 20 de janeiro de 2022. Ary Garcia Filho Registrador. Ofício Extrajudicial de Sinop Mariana Cândida da Silva Registradora Substituta. SINOP REGIONAL E TELECOMUNICAÇÃO - SINOP - MT

PREFEITURA MUNICIPAL DE PORTO ESPERIDIÃO/MT AVISO ADESAO A ATA DE REGISTRO DE PREÇO 01/2022 A Prefeitura de Porto Esperidião toma público a ADESAO A ATA DE REGISTRO DE PREÇO 01/2022, "SISTEMA CARONA" DO OBJETO: CONTRATAÇÃO DE EMPRESA ESPECIALIZADA PARA PRESTAÇÃO DE SERVIÇOS DE PUBLICAÇÕES OFICIAIS.EMPRESA: RC DE OLIVEIRA - ME CNPJ: 05.460.358/0001-10.Porto Esperidião-MT, 21 de fevereiro de 2022. MARTINS DIAS DE OLIVEIRA PREFEITO.

PREFEITURA MUNICIPAL DE PORTO ESPERIDIÃO/MT AVISO DE TOMADA DE PREÇO 01/2022 A Prefeitura de Porto Esperidião/MT, torna público a abertura da TOMADA DE PREÇO Nº 02/2021, TIPO MENOR PREÇO GLOBAL. Objeto: CONTRATAÇÃO DE EMPRESA ESPECIALIZADA PARA CONSTRUÇÃO PONTES DE MADEIRA - LOCAL: Sala de licitações da prefeitura de Porto Esperidião-MT. DATA: 09 DE MARÇO DE 2022 - HORÁRIO: 09 horas - Porto Esperidião - MT, 21 de Fevereiro de 2022. RONEY BATISTA CARDOSO Presidente da CPL.

AVISO DE LICITAÇÃO - PREGÃO ELETRÔNICO - Nº. 09/2022 A Prefeitura Municipal de Matupá, através da equipe da pregoeira, comunica a todos os interessados que realizará no próximo dia 09 de março de 2022 às 14h30min (Horário de Brasília/DF) por meio do site www.blcompras.org.br o "PREGÃO ELETRÔNICO SISTEMA REGISTRO DE PREÇO PARA AQUISIÇÃO DE CINCO VEÍCULOS ZERO KM COM CAPACIDADE PARA CINCO LUGARES, MOTORIZAÇÃO MÍNIMA 1.0 EM ATENDIMENTO AS NECESSIDADES DO MUNICÍPIO DE MATUPÁ/MT". A inserção das propostas será até as 10:00 horas do dia 09/03/2022 (Horário de Brasília/DF). Maiores informações através do Edital nº. 017/2022, que estará disponível no site http://www.matupa.mt.gov.br/Administracao/Portais/ e www.blcompras.org.br ou deve ser solicitado pelo e-mail atendimento@matupa.mt.gov.br ou junto à sede da Prefeitura Municipal localizada da Av. Herminio Ometto, 101, ZE-022, fones (66) 3595-3100 das 07h00min às 11h00min. Matupá - MT, 18 de fevereiro de 2022. ALEXSANDRA TOSTA BATISTA - Pregoeira Oficial -

MUNICÍPIO DE SANTA CARMEM - MT AVISO DE LICITAÇÃO PREGÃO PRESENCIAL Nº 05/2022 - SRP 04/2022 Processo Administrativo Licitatório Nº 79/2022 O MUNICÍPIO DE SANTA CARMEM, de ordem do Senhor Prefeito Municipal, através do Departamento de Licitação, mediante Pregoeiro, torna público, para conhecimento dos interessados, que fará realizar licitação pública sob a modalidade de PREGÃO PRESENCIAL 05/2022 - SRP 04/2022, cujo objeto é AQUISIÇÃO DE COMBUSTÍVEIS (GASOLINA, ÓLEO DIESEL S-500, ÓLEO DIESEL S-10, E ETANOL), COM MAIOR PERCENTUAL DE DESCONTO SOBRE O PREÇO MÉDIO MENSAL DIVULGADO PELA ANP (AGÊNCIA NACIONAL DO PETRÓLEO). Conforme anexo I do edital em conformidade com as disposições das Leis Federais nº 8.666/93 e nº 10.520/02, Decreto Municipal nº 039/2009. 1 - LOCAL, DATA E HORA 1.1. A sessão pública será realizada na Sede da Prefeitura Municipal de Santa Carmem, Horário de credenciamento dar-se-á das 11:00 às 11:30 horas (horário de Brasília-DF) do dia 08 de março de 2022, com abertura da sessão oficial do pregão presencial às 11:30 horas (horário Brasília-DF). Os interessados em obter o Edital deverão ser dirigir à Prefeitura Municipal de Santa Carmem ou através do site www.portaldecompraspublicas.com.br, informações através do tel.: (66) 3562-1183/1501 ramal 213 ou e-mail licitacao@santacarmem.mt.gov.br. 1.2. Ocorrendo decretação de feriado ou outro fato superveniente que impeça a realização desta licitação na data acima mencionada, o evento será automaticamente transferido para o primeiro dia útil subsequente, no mesmo horário, independentemente de nova comunicação. Santa Carmem/MT, 21 de fevereiro de 2022. MAITÊ SEHNEM Pregoeira - Portaria nº 05/2022

CAMILA VENTURA DOS SANTOS - CNPJ 45.338.789-23, torna público que requer junto a Secretaria Municipal de Meio Ambiente e Desenvolvimento Sustentável - SDS Sinop, a Licença Prévia (LP), Licença de Instalação (LI) e Licença de Operação (LO) para a atividade de Serviços de manutenção e reparação elétrica de veículos automotores, localizado na Avenida Amélia, nº 335 - Bairro Jardim São Paulo, município de Sinop/MT. Coordenadas geográficas do Empreendimento: 55°30'52.2"W, 11°49'30.6". Não foi determinado o EIA-RIMA.

GASPAR IMOBILIÁRIA E CONSTRUTORA LTDA. CNPJ: 01.266.691/0001-32, torna público que requereu junto a Secretaria de Agricultura e Meio Ambiente de Sorriso - MT - SAMA: as Licenças: Prévia (LP), de Instalação (LI) e de Operação (LO), para a atividade de: 41.10-7-00 - Incorporação de empreendimentos imobiliários. Endereço: Rua Goiás, nº 87, Quadra 63 Lote 01, Bairro Distrito de Primavera. Não foi determinado EIA/RIMA. (Engº Florestal Ane C. Barceli 66-999766751).

VITALE AGROFLORESTAL LTDA., CNPJ: 03.591.540/0008-51, localizada Estrada Municipal para Fazenda Jauru nº SN - KM 12,4 - Bairro Zona Rural, CEP: 78.510-000, Itaúba-MT Torna público que requereu a Secretaria de Estado de Meio Ambiente - SEMA a LICENÇA POR ADESAO E COMPROMISSO (LAC) PARA PICADOR MÓVEL FLORESTAL, LOCALIZADO NA FAZENDA JAURU, ZONA RURAL, SN, ITAUBA, para atividade de COMERCIO ATACADISTA DE MADEIRA E PRODUTOS DERIVADOS (PICADOR MÓVEL FLORESTAL). Não EIA/RIMA.

INDUSTRIA DE NUTRICAÇÃO DA AMAZONIA LTDA - CNPJ 10.720.024/0001-79, torna público que requereu junto a Secretaria Municipal de Agricultura e Meio Ambiente - SAMA/SORRISO, a Renovação de Licença de Operação para a atividade de Fabricação de Fabricação de alimentos para animais, localizado na Av. Atilho Fontana, 704 - Bairro Industrial Leonel Bedin, município de Sorriso/MT. Coordenadas geográficas do Empreendimento: 55°44'18,5"W, 12°35'50,7"S. Não foi determinado o EIA-RIMA.

CASTELHA INDUSTRIA E COMERCIO DE TELHAS LTDA, CNPJ 40.262.608/0001-09, torna público que requereu junto a Secretaria Municipal de Agricultura e Meio Ambiente - SAMA/SORRISO, a licença Prévia (LP) e Licença de Instalação (LI) e Licença de Operação (LO), para atividades de Produção de artefatos estampados de metal. Localizada na Avenida Idemar Riedi, nº 6386 - QUADRA 01 LOTE 08, Bairro Industrial e Comercial Eldorado 1º Etapa da Cidade Sorriso/MT. Coordenadas geográficas do empreendimento: 12° 35' 08,30" S 55° 44' 9,95" W. Não foi determinado EIA-RIMA.

SAFE EMPREENDIMENTOS SPE LTDA, CNPJ: 38.569.986/0001-98, torna público que requereu junto a Secretaria de Agricultura e Meio Ambiente de Sorriso - MT - SAMA: as Licenças: Prévia (LP), de Instalação (LI) e de Operação (LO), para a atividade de: 41.10-7-00 - Incorporação de empreendimentos imobiliários; 41.20-4-00 - Construção de edifícios. Endereço: Rua das Hortensias, Quadra 28 Lote 05AB, Bairro Alphaville II. Não foi determinado EIA/RIMA. (Engº Florestal Ane C. Barceli 66-999766751).

VALDEMILSON CONCEIÇÃO DOS SANTOS 05854746131 - ME, CNPJ: 44.187.620/0001-57, torna público que requereu junto a Secretaria Municipal de Meio Ambiente e Desenvolvimento Sustentável do Município de Sinop-MT, a Licença Prévia - LP, Licença de Instalação - LI e Licença de Operação - LO para fabricação de móveis com predominância de madeira, localizadas na Estr. Claudete, nº 588, quadra 07, lote 22, Bairro: Jardim Curitiba, no município de Sinop/MT. Não EIA/RIMA.

JOÃO NAVARRO LTDA, CNPJ 11.325.725/0001-76, pessoa jurídica de direito privado, estabelecida na Rua Uruguai, S/Nº., Chácara 24, Feliz Natal - MT, torna público que requereu da SEMA-MT (Secretaria de Meio Ambiente do Estado de Mato Grosso) A ALTERAÇÃO DE RAZÃO SOCIAL NA LICENÇA DE OPERAÇÃO para o desenvolvimento de atividades de Serrarias com desdobramento de madeira em bruto. Não foi determinado estudos de Impacto Ambiental. Feliz Natal-MT, 21/02/2022. RC PUBLICAÇÕES 66 9 9984-4633.

Ronaldo CHURRASQUEIRO Fone: (66) 99911-1302 Sinop-MT

PREFEITURA MUNICIPAL DE CAMPO NOVO DO PARECIS AVISO DE LICITAÇÃO INDEVIDA A PREFEITURA MUNICIPAL DE CAMPO NOVO DO PARECIS, torna público aos interessados a REVOGAÇÃO DA PUBLICAÇÃO DO AVISO DE RESULTADO DA INEXIGIBILIDADE 003/2021, o qual teve sua CIRCULAÇÃO INDEVIDA no Jornal Oficial Eletrônico dos Municípios do Estado de Mato Grosso, na página 156, Diário Oficial do Estado de Mato Grosso, na página 120 e no Diário Oficial da União na página 214, que circularam em 21 de fevereiro de 2022. Leandro Nery Varaschin Presidente da Comissão Permanente de Licitações

PREFEITURA MUNICIPAL DE CAMPO NOVO DO PARECIS AVISO DE RESULTADO INEXIGIBILIDADE / CHAMADA PÚBLICA Nº 003/2021 APREFEITURAMUNICIPAL DE CAMPO NOVO DO PARECIS, através da Comissão de Permanente de Licitação, torna público para conhecimento dos interessados que na INEXIGIBILIDADE / CHAMADA PÚBLICA Nº 003/2021, destinada a Credenciamento de Instituição Financeira para prestação de serviços bancários de recolhimento de tributos e demais receitas municipais, através de DAM, em padrão FEBRABAN, por intermédio de suas agências, com prestação de contas por meio magnético dos valores arrecadados, teve como vencedora as empresas: BANCO BRADESCO S/A, CNPJ 60.746.947/2823-47 e COOPERATIVA DE CREDITO DE LIVRE ADMISSÃO DO CENTRO NORTE DOS ESTADOS DE MATO GROSSO E MATO GROSSO DO SUL - SICOOB UNIÃO MT/MS, CNPJ 03.326.437/0001-08. Leandro Nery Varaschin Presidente da Comissão Permanente de Licitações

Table with 4 columns: CONTRATO, CPF/CNPJ, CONTRATO, CPF/CNPJ. Lists contract details for Unimed Norte do Mato Grosso.

eLOG encomendas centro-norte +150 LOCALIDADES. ENVIOS EXPRESSOS. AGILIDADE SEGURANÇA RAPIDEZ. (65) 3623-2939 (65) 9 9699-3505 www.elogcomendas.com.br

Amazônia Seguros. Seguros para Agronegócios. Opções de seguros para sua produção agrícola, equipamentos, propriedade e funcionários. Solicite mais informações Fone: (66) 3531-2152 Whats: (66) 99205-4072

# Última rodada define quartas de final e os 2 melhores na tabela

**MATO-GROSSENSE 2022.** Cuiabá e Luverdense vão direto às semis; quatro equipes jogam "quartas"

FOTO: LUKAS B.

**JOSÉ ROBERTO GONÇALVES**  
jrgsinop@hotmail.com

A 9ª e última rodada da primeira fase do Campeonato Mato-grossense 2022 definiu os confrontos das quartas de final, os dois times que avançam diretamente à semifinal e sacramentou o rebaixamento do Sorriso. Quatro jogos foram disputados na tarde de sábado (19) e um no domingo (20).

Entenda como estava a situação antes do início das partidas e como se montou o cenário para a sequência da competição.

## CLASSIFICADOS

Cinco times chegaram à última rodada com a classificação garantida: Cuiabá, Luverdense, Sport Sinop, Academia e União Rondonópolis.

Dom Bosco e Nova Mutum entraram em campo na briga pelo último lugar no mata-mata. O Azulão da Massa precisava vencer e torcer por uma derrota do outro Azulão. E a equipe mutuense até fez a sua parte, no Estádio Valdir Doilho Wons. Wallace e Baiano fizeram os gols da vitória sobre o Academia. Entretanto, para garantir vaga na próxima fase, precisava torcer para o Sport Sinop vencer. E isso quase aconteceu. Mesmo jogando fora de casa, o Sport Sinop abriu 2 a 0 no placar com

gols do artilheiro Peu e de Tiago Etges. Aquela altura, a Fera do Norte ainda sonhava com uma vaga direta nas semifinais, mas a goleada do Cuiabá sobre o Sorriso e a vitória parcial do Luverdense sobre o União tornavam a missão da equipe bem complicada.

Dessa forma, o time amoleceu em campo e permitiu a reação dom-bosquina. Rikelme e Gago, aos 47 do segundo tempo, balançaram as redes do Estádio Dito Souza, garantindo a vaga entre os seis melhores. Com a igualdade no placar, o Leão foi a 13 pontos, e ainda ultrapassou o União Rondonópolis, ficando na 5ª colocação. Nas quartas de final, a equipe encara a Academia, 4º colocado. O Sport Sinop ficou com 18 pontos, na 3ª posição, e enfrenta o Colorado.

## DIRETO NAS SEMIFINAIS

Os dois primeiros colocados avançaram diretamente à semifinal do Estadual. Cuiabá e Luverdense eram líder e vice-líder, respectivamente, antes do início da rodada. Ambos venceram e se mantiveram na ponta da tabela. O Cuiabá somou 22 dos 27 pontos possíveis (empatou um jogo diante do Sport Sinop e perdeu justamente para o LEC). Agora, as equipes os classificados dos duelos entre o terceiro e sexto,

quarto e quinto, em jogos de ida e volta.

No Dutrinha, o Dourado goleou o Sorriso por 4 a 0, carimbando o rebaixamento do Lobo do Norte. Elton, Alesson, Rodriguinho e Felipe Marques marcaram os gols da partida. Já no Passo das Emas, o Luverdense também aproveitou o mando de campo para vencer o União por 1 a 0, gol de Ítalo, e confirmar a 2ª posição com 20. Nas semifinais, o Cuiabá espera o vencedor de Academia (4º) x Dom Bosco (5º), enquanto o Luverdense enfrenta quem passar entre Sport Sinop (3º) x União (6º).

## REBAIXAMENTO

Após uma campanha com uma vitória, um empate e sete derrotas, o Sorriso somou quatro pontos na primeira fase do Estadual e está rebaixado à segunda divisão.

O Ação, que disputará a Série D do Campeonato Brasileiro deste ano, confirmou o descenso na rodada passada e apenas cumpriu nesta rodada diante do já eliminado – e com remotíssimas chances de rebaixamento, não confirmado com a derrota do Sorriso – Operário. A partida disputada neste domingo terminou em 3 a 2 para o Chicote da Fronteira, com gols de Blaise, Felipe Valdívia e Hadriel. Paulo Neto e Lucas Bahia descontaram para o Tuiuiú.



Sport Sinop e Dom Bosco ficaram no 2 a 2

## ATLÉTICO-MG

# Time mais vencedor da história volta a demonstrar nervos de aço

FOTO: DIVULGAÇÃO

## DA REPORTAGEM

Quando o Flamengo virou a partida no segundo tempo, em gol de Bruno Henrique, a vaca parecia que iria para o brejo. Mas o goleiro Everson olhou para os companheiros e colocou os indicadores na altura do cérebro, como se estivesse pedindo de calma e frieza. Foi assim que o Atlético-MG venceu a Supercopa do Brasil.

Um duelo que engrandeceu uma competição mal formulada na parte logística, que teve o time campeão brasileiro e da Copa do Brasil com todos os status possível de visitante do confronto. O Galo venceu um eletrizante duelo também nos pênaltis, e o goleiro foi novamente salvador. O que parecia não acabar nunca teve fim com defesa de Everson na cobrança de Vítinho, depois de Hulk (sempre ele) converter sua segunda penalidade.

O Galo conseguiu vencer todos os títulos nacionais promovidos pela CBF em um espaço de 80 dias. Everson, Mariano, Nathan Silva, Junior Alonso (Godín), Guilherme Arana; Allan, Jair, Nacho, Zaracho (Sava-



Galo vence duelo eletrizante com o Flamengo para enriquecer trajetória de jogadores campeões

riano), Keno e Hulk (Vargas) se consolidam como o time mais vencedor da história do clube.

No tempo normal, Atlético e Flamengo fizeram um jogo marcante para os 32 mil torcedores na Arena Pantanal. A disputa por pênaltis foi a saída mais justa para um Flamengo

que brilhou quando Arrascaeta cresceu e conseguiu abrir espaço em uma sólida defesa do Galo - que teve Godín em dia infeliz, é verdade, com chute na lua nos pênaltis e falha no gol de Bruno Henrique.

O Atlético provou ser o melhor time do Brasil, disputando cabeça com

cabeça ao lado do Flamengo. O primeiro troféu foi para Lourdes, mas haverá um 2022 inteiro pela frente para dois times estelares desfilarem um poderoso futebol, com erros e acertos, mas com qualidade capaz de lembrar os duelos históricos das décadas de 1980.

## ESTADUAL EM NÚMEROS

# Cuiabá somou mais pontos, com o melhor ataque, mais vitória e mais goleadas

**JOSÉ ROBERTO GONÇALVES**  
jrgsinop@hotmail.com

Terminada a primeira fase do Mato-grossense 2022, alguns dados são interessantes de serem apresentados. O Cuiabá fez jus ao favoritismo e terminou na liderança, com 22 pontos – entretanto, chama atenção o empate suado contra o novato Sport Sinop e a derrota, na 3ª rodada, para o Luverdense.

Apesar dos tropeços, foi

o time que mais venceu (7 jogos), que teve o melhor ataque (23 gols) – média de 2,55 gols/jogo e conquistou mais vitórias por 3 ou mais gols de diferença (4 no total). Ao lado de LEC e Fera do Norte, foi o que menos perdeu: apenas um jogo.

A melhor defesa é do Luverdense, com apenas 3 gols sofridos – média de 0,33 por partida. A equipe, inclusive, acumula cinco jogos sem ter as redes balançadas. A maior invencibilidade até o momen-

to é do Sport Sinop, que foi derrotado apenas na estreia e acumula 8 jogos sem perder. Porém, para chegar às semifinais, ainda terá o União como adversário nas quartas.

O artilheiro é Peu, do Sport Sinop, que marcou 6 gols na competição. Ele é seguido de perto por um quarteto do Cuiabá: Rodriguinho e Alesson (5), Felipe Marques e Elton (4). Curiosamente, todos os jogadores fizeram gols nesta última rodada da primeira fase.

Academia e Sorriso terminam com os piores ataques, tendo balançado as redes apenas 5 vezes em todo o certame, uma média de 0,56 gol/partida. Neste Estadual, apenas o União Rondonópolis não empatou – conquistou 4 vitórias e acumulou 5 derrotas. Em contrapartida, Sorriso e Ação foram os que mais perderam (7 partidas), enquanto o Ação foi o único que não venceu. No total, o Estadual 2022 teve 107 gols, uma média de 2,37 gol/partida.

## NOTINHAS ESPORTIVAS:

### CAMPANHA SURPREENDENTE

A oscilante história do Luverdense pode confirmar que o 2º lugar e a vaga direta na semifinal do Estadual não deixou de ser uma surpresa. Os anos de glória foram seguidos de queda livre, com o quase fechamento do clube. Entretanto, em 2022, o LEC fez uma campanha surpreendente, venceu o adversário mais temido do estado atualmente e chega à próxima fase com moral.



### 2ª POSIÇÃO GARANTIDA

No sábado, jogando em casa, o Luverdense venceu o União Rondonópolis por 1 a 0, garantindo a vice-liderança na classificação e a consequente vaga direta nas semifinais. Agora, o Verdão do Norte aguarda Sport Sinop x União Rondonópolis se digladiarem para ver quem entrará na próxima etapa.

### CAMPANHA DECEPCIONANTE

Campeão Estadual em 2020, o Nova Mutum fez muito feio neste ano. Os recentes tropeços custaram caro e a equipe foi eliminada ainda na primeira fase. Mesmo vencendo em casa o Academia por 2 a 0, o Azulão da Massa viu o Sport Sinop ceder o empate ao Dom Bosco no último minuto e fica em 7º na classificação. A equipe só volta a ter calendário no segundo semestre com a disputa da Copa FMF, já que, diferentemente de 2021, não tem vaga nem na Copa do Brasil e nem na Série D.

### REBAIXAMENTO CONFIRMADO

Depois de garantir o acesso na temporada 2020 e fazer até um papel razoável na elite no ano seguinte, o Sorriso decepcionou neste Estadual e está rebaixado à segunda. No sábado, a equipe encarou a fortíssima equipe do Cuiabá e acabou goleada por 4 a 0. Das 45 partidas disputadas na primeira fase, apenas 6 terminaram com vitórias de 3 ou mais gols de diferença. O Cuiabá foi responsável por 4 desses placares, enquanto o Sorriso sofreu duas dessas derrotas.

### NO APAGAR DAS LUZES

Com tons dramáticos, o Dom Bosco avançou às quartas do Estadual. Após sair perdendo por 2 a 0, o Leão da Colina arrancou empate em 2 a 2 com o Sport Sinop nos acréscimos. Os gols da partida saíram todos no segundo tempo. Peu abriu o placar para a Fera e Tiago Etges ampliou. A reação do Dom Bosco começou aos 22 minutos, com Rikelme. A derrota tiraria o Leão das quartas, até que, aos 47 minutos da etapa final, Lázaro empatou o duelo e recolocou a equipe na próxima fase.

### COMPETIÇÕES NACIONAIS

O Operário-VG venceu o já rebaixado Ação por 3 a 2 na despedida das duas equipes do campeonato. O Chicote chegou a 10 pontos, ficando na 8ª posição, enquanto o Tuiuiú caiu com apenas 2 pontos. Agora, o foco das duas equipes é nas competições nacionais. O Operário disputará em março a Copa do Brasil e a partir de abril a Série D, mesma competição que o Ação jogará – ambos estão no Grupo 5.

# Desafio da caminhada em 100 km em 5 dias atrai turistas

**MORRO DE SANTO ANTÔNIO.** Caminhar na natureza deixou de ser apenas um hábito saudável para se tornar atrativo

FOTO: DIVULGAÇÃO

## DA REPORTAGEM

Uma iniciativa de incentivo ao hábito de caminhar na natureza em Mato Grosso vem conquistando os turistas que se aventuram pelo morro de Santo Antônio do Leverger. O desafio é percorrer a pé por 100 km durante cinco dias e, em outra rota, andar 50 km por dois dias.

A ideia da empreendedora rural Mirian Ferraz, 51 anos, começou a angariar turistas e apoio dos moradores da região no final do ano passado, quando a sua propriedade foi aprovada para operar este tipo de atividade ao ar livre.

“Além de melhorar as funções vitais, isso nos proporciona um prazer de contemplar a natureza e reduzir o estresse do dia a dia. Ou seja, nos proporciona equilíbrio de corpo e alma”, disse ao site G1-MT.

No comércio da região, há um carimbo para os turistas irem coletando e, no fim da caminhada, todos que completaram o trajeto recebem um certificado. Para além dos benefícios individuais, o incentivo às caminhadas fomenta o turismo local, o que consequentemente se reverte em emprego e renda



## Caminhada inspira tranquilidade emocional e auxilia no fomento ao turismo local

para a população local.

Neste ano, a Empresa Mato-grossense de Pesquisa, Assistência e Extensão Rural (Empaer) pretende lançar mais 10 projetos semelhantes ao de Mirian no estado.

Segundo o agente técnico da Empaer, Geraldo Donizeti, de 62 anos, as iniciativas são uma alternativa ao agricultor, que traz uma nova utilidade ao consumo combinado com turismo local.

“A ação busca promover agricultura familiar junto à comunidade.

A gente faz isso montando uma feira de agricultura familiar na largada da trilha e também criando um espaço

de convivência”, disse.

Em março, Geraldo contou que a Empaer irá lançar uma nova trilha de caminhada em Tangará da Serra. Um circuito em março e o segundo, em outro semes-

tre. Segundo ele, todas serão autoguiadas e se tornarão permanentes. “Buscamos incentivar a caminhada na natureza para mostrar Mato Grosso aos mato-grossenses”, afirmou.

## IPIRANGA DO NORTE

# Adolescente de 13 anos é espancado até a morte

## DA REPORTAGEM

O adolescente Marcelo Augusto Fidelis Portugal, 13 anos, foi morto a pauladas na madrugada deste domingo em Ipiranga do Norte. O suspeito de ser autor do crime está preso e confessou o homicídio, de acordo com a polícia. O suspeito pelo homicídio disse que cometeu o ato porque o menor teria assediado a sua namorada, segundo os policiais militares que atenderam a ocorrência.

Para matar o menor, o suspeito disse aos policiais que teria usado uma garrafa de whisky e pedaços de uma caixa de madeira. Para atrair a vítima, o homem teria convidado o menor para fazer o uso de cocaína em sua residência. Ao chegar ao local, o menor foi surpreendido pelas agressões, contou o homem à polícia.

O adolescente teria conseguido fugir das primeiras agressões, mas foi alcançado pelo suspeito. A vítima caiu ao lado de uma poça d'água. Segundo o suspeito, ele usou essa poça para afogar o menor até que ele viesse a morrer, relatou à polícia. O suspeito disse ainda que após o crime foi buscar sua namorada em uma conveniência, depois foi embora dormir com ela.



FOTO: REPRODUÇÃO

Autor do crime alegou que matou a vítima teria assediado sua namorada

## SORRISO

# Três da mesma família morrem após S10 bater em carreta

## DA REPORTAGEM

Uma carreta e uma caminhonete S10 se envolveram em uma grave colisão, no Km 55, na MT-242, entre Nova Ubiratã e Sorriso, no sábado (19) à noite. O Corpo de Bombeiros constatou que Paulo Rogério Scherner, 50 anos, a esposa Ancelma Barcelo, 40, e a mãe dele, Gerta Scherner, 76, que ocupavam a caminhonete, não resistiram aos ferimentos

e morreram no local. O condutor da carreta não se feriu.

“Pela dinâmica, deu para a gente compreender, pelos vestígios, que a carreta estava saindo de um acesso, em uma estrada vicinal, e a caminhonete vindo sentido Ubiratã-Sorriso. Deu para identificar bem o local da colisão, que foi na faixa sentido Sorriso. Acreditamos que foi realmente uma manobra de saída do motorista para adentrar senti-

do Ubiratã e a caminhonete no sentido inverso”, disse o perito criminal da Perícia Oficial de Identificação Técnica, Luciano Nogueira, ao Só Notícias. Paulo, Ancelma e Gerta moravam em Nova Ubiratã. As três vítimas seguiam com destino a Sorriso para participar de um evento de formatura de uma filha do casal.

Com o impacto, a S10 ficou completamente destruída, e o capô ficou preso a

Scania que teve um dos pneus furados. Uma das vítimas ficou presa às ferragens e o Corpo de Bombeiros fez o desencarceramento. Os corpos foram encaminhados ao IML para exames de necropsia e, posteriormente, liberados para sepultamento.

O motorista da carreta, de 19 anos, não tem habilitação para dirigir veículo de carga, e foi encaminhado à delegacia de Sorriso.

## DIAMANTINO

# Carro cai em cratera aberta em rua após fortes chuvas

## DA REPORTAGEM

Um carro caiu dentro de uma cratera em uma rua em Diamantino, na madrugada de domingo (20). Não foram informados a quantidade de pessoas no veículo e nem o estado de saúde delas. O buraco se abriu na via durante as fortes chuvas que caíram na região nesta semana. Conforme informações, a rua em que o acidente aconteceu estava interditada com alguns cones de sinalização por causa da cratera. Entretanto, pessoas que saíram de uma festa e transitavam pelo local retiraram os objetos da pista para passarem.

Em seguida, o motorista de um carro não viu o buraco e o veículo caiu dentro dele. Chovia muito na região no momento do acidente.

Socorristas foram acionados para levar as pessoas que estavam dentro do carro para o hospital. Não foi informada a quantidade de pessoas que estavam no veículo.

Uma mulher que pilotava uma moto também caiu no buraco, mas não teve nenhum ferimento.

A moto que ela conduzia ficou parcialmente destruída. A Prefeitura de Diamantino não informou quando a situação na rua vai ser resolvida.

FOTO: REPRODUÇÃO



Acidente aconteceu na madrugada de domingo

**LEI SANSÃO**

**Maus-tratos a cães e gatos agora podem dar até 5 anos de reclusão**

A Lei 14.064/2020 ganhou como apelido o nome do cachorro que foi alvo de maus-tratos em MG

@SenadoFederal

# JORNALISMO DE QUALIDADE IMPRESSO E ON-LINE



[www.diariodoestadomt.com.br](http://www.diariodoestadomt.com.br)

## DIÁRIO DO ESTADO

O JORNAL DIÁRIO DO ESTADO DO MATO GROSSO

# O GOVERNO DE MT FAZ A SAÚDE FUNCIONAR E CONSTRÓI HOSPITAIS.



### Reformados e entregues:

Hospital Santa Casa  
Hospital Metropolitano

### Em construção:

Hospital Júlio Müller  
Hospital Central

### Em reforma:

Hospitais Regionais de Rondonópolis,  
Sinop, Sorriso, Cáceres e Colíder.

### Novos hospitais em obras começando em 2022:

Hospitais Regionais de Juína, Araguaia,  
Tangará da Serra e Alta Floresta.

É O GOVERNO DO ESTADO CUMPRINDO SUA OBRIGAÇÃO DE PRESTAR CONTAS DO QUE FAZ AO CIDADÃO.



## NÚMEROS COMPROVAM QUE MATO GROSSO ESTÁ MELHOR.

O PROGRAMA MAIS MT ESTÁ AVANÇANDO EM TODAS AS ÁREAS E REGIÕES



MAIS DE **1.200 KM DE ASFALTO NOVO** CONCLUÍDOS.



**16 ESCOLAS** ENTREGUES E **18 ESCOLAS** REFORMADAS E ENTREGUES.



**8 HOSPITAIS** MODERNIZADOS.



**100 MIL FAMÍLIAS** ATENDIDAS PELO SER FAMÍLIA EMERGENCIAL.



**964 MIL CESTAS BÁSICAS** DISTRIBUÍDAS PELO SER FAMÍLIA SOLIDÁRIO.



**"FICO COM ORGULHO QUE MEU ESTADO CUIDA DA GENTE".**

Beneficiária do auxílio Ser Família Emergencial



É O GOVERNO CUMPRINDO SUA OBRIGAÇÃO DE PRESTAR CONTAS DO QUE FAZ AO CIDADÃO.

