



DIÁRIO DO ESTADO

TERÇA-FEIRA O JORNAL DIÁRIO DO ESTADO DO MATO GROSSO



Máx 30 | Mín 22



WEBSITE

01 de Março de 2022 - Ano III - Edição 744 - R\$ 3,00 | Informações: 66 3535-1000 | www.diariodoestadomt.com.br | Fundado em 2019

SINOP



Dorner anuncia apoio a Wellington Fagundes e Bolsonaro nas eleições

O prefeito Roberto Dorner participou de um ato de filiação do PL no município, denominada de "Caravana Verde e Amarelo", e declarou apoio à reeleição do senador Wellington Fagundes e do presidente Jair Bolsonaro. Segundo Dorner, ambos têm garantido emendas para o município, além de terem trabalhado juntos em diversos projetos em prol do município.

Página -3

Soja (saca 60Kg) Venda

Sinop.....	R\$ 147,00
Sorriso.....	R\$ 147,00
Lucas R. Verde.....	R\$ 148,00
Nova Mutum.....	R\$ 149,00
Rondonópolis.....	R\$ 152,00

Fonte: IMEA

Milho (saca 60Kg) Venda

Sinop.....	R\$ 58,50
Sorriso.....	R\$ 59,00
Lucas R. Verde.....	R\$ 58,80
Nova Mutum.....	R\$ 59,30
Rondonópolis.....	R\$ 60,90

Fonte: IMEA

Arroz (saca 60Kg) Venda

Sinop	
Arroz Sequeiro Cultivar Primavera.....	R\$ 125,00
Sorriso	
Arroz Sequeiro Cultivar Primavera.....	R\$ 125,00

Fonte: AGROLINK

Algodão

Cuiabá.....	R\$ 122,65
Sorriso.....	R\$ 121,93
Lucas R. Verde.....	R\$ 122,07
Nova Mutum.....	R\$ 122,27
Rondonópolis.....	R\$ 123,13

Fonte: IMEA

Boi Gordo (compra comercial)

Sinop.....	R\$ 250,67
Nova Mutum.....	R\$ 252,50
Rondonópolis.....	R\$ 250,00

Fonte: IMEA

ÍNDICES DE PREÇOS

Cesta Básica.....	R\$ 523,60
-------------------	------------

Fonte: IMEA

Cotações

Dólar
+1,01%
R\$ 5,1562

Bovespa
+1,39 %
113.141,94 pts

Euro
+1,68%
R\$ 5,8079

Setic **Salário**
(10,75 % a.a.) **mínimo**
R\$ 1.212



DIVULGAÇÃO

Governo prepara revitalização de parques da Capital

A Secretaria de Estado de Meio Ambiente irá investir cerca de R\$ 800 mil em melhorias para o Parque Estadual Zé Bolo Flô, localizado em Cuiabá. Os outros dois parques urbanos da cidade, de responsabilidade do órgão ambiental, Massairo Okamura e Mãe Bonifácia, também serão revitalizados para oferecer melhor estrutura à população.

Página -4

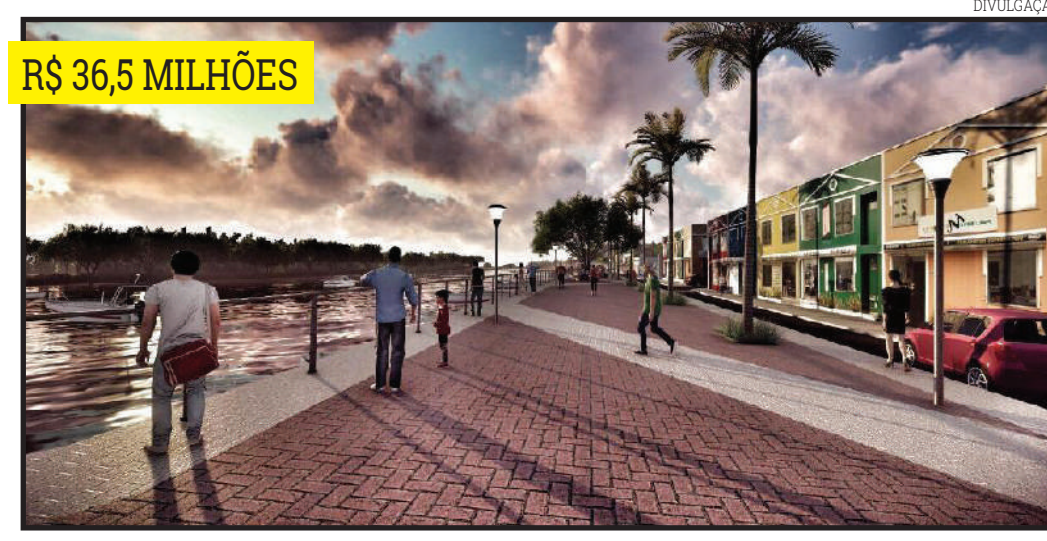

DIVULGAÇÃO

R\$ 36,5 MILHÕES

CONSTRUÇÃO DE QUATRO ORLAS

O Governo do Estado vai investir R\$ 36,5 milhões na construção das orlas de quatro municípios para potencializar o turismo em diferentes regiões do Estado. Serão contemplados inicialmente Santo Antônio do Leverger, Barão de Melgaço, São Félix do Araguaia e Luciara.

Página 8

ADIADO Federação remarca Gre-Nal 435 para o dia 9 de março

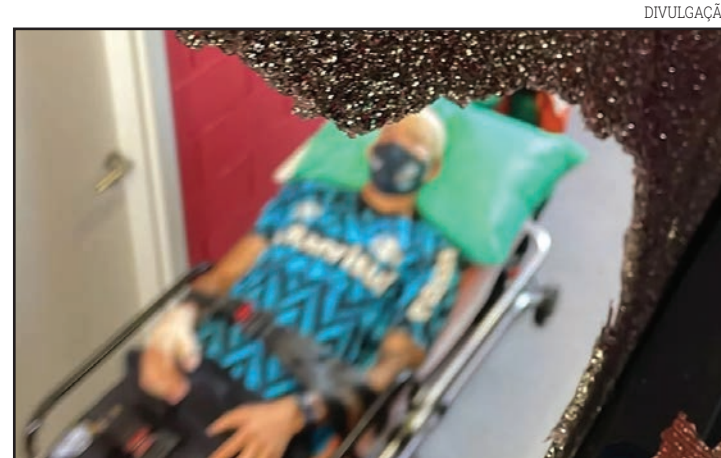

DIVULGAÇÃO

Depois de ser adiado no último sábado por conta do ataque ao ônibus do Grêmio, o Gre-Nal já tem uma nova data definida. O clássico da nona rodada do Campeonato Gaúcho será disputado no dia 9 de março, uma quarta-feira, às 18h, no Beira-Rio. **Página - 6**

eLOG
encomendas centro-norte

ENVIOS EXPRESSOS

+150 Norte · Centro Oeste · Sudeste
LOCALIDADES
AGILIDADE
SEGURANÇA
RAPIDEZ

(65) 3623-2939 (65) 9 9699-3505
www.elogcomendas.com.br

Editorial

Mais negligência

Sim, existem tratamentos precoces para a Covid-19. Não são, porém, os que Jair Bolsonaro apregoa. No início da pandemia, profissionais de saúde, desesperados por não ter como tratar seus pacientes, passaram em revista o arsenal de drogas da medicina, em busca de um remédio já licenciado que tivesse atividade contra o Sars-CoV-2.

Foi nesse contexto que fármacos como cloroquina, um antimalárico, ivermectina, um vermífugo, e nizatidina, outro vermífugo, ganharam notoriedade. Estudos muito preliminares sugeriam que eles poderiam funcionar. Mas essa hipótese acabou derrubada.

Por razões que cientistas cognitivos ainda precisam investigar mais, alguns grupos, em geral com ideologia mais à direita, recusaram-se a assimilar os resultados dos trabalhos e seguem até hoje afirmando que cloroquina e quejandos são eficazes contra a Covid-19.

Os laboratórios, porém, não ficaram parados. Assim como vacinas foram desenvolvidas em tempo recorde, a indústria farmacêutica criou ou encontrou drogas que têm atividade contra o vírus e salvam vidas quando ministradas nas fases iniciais da infecção. São os tratamentos precoces reais.

Fala-se aqui de fármacos como o Paxlovid, capaz de reduzir hospitalizações e mortes em 89%, o Remdesivir, com eficácia de 86%, e o Molnupiravir, entre 30% e 50%.

Agora, o escândalo. Como bem observou o médico infectologista e colunista da Folha Esper Kallás, ainda morrem no Brasil cerca de 800 pessoas por dia devido à Covid-19, mas ainda não colocamos esses medicamentos nos hospitais, onde salvariam inúmeras vidas.

A Anvisa nem sequer terminou o processo de licenciamento de todos, embora alguns estejam em uso até na Venezuela. As drogas que já foram aprovadas ainda não foram incorporadas ao SUS.

É uma lentidão que contrasta com a rapidez com que o governo de Jair Bolsonaro disponibilizou a cloroquina e outras drogas inúteis contra o coronavírus.

O ministro da Saúde, Marcelo Queiroga, diz que já está em contato com os fabricantes para encomendar os produtos, mas alerta que serão necessárias também mudanças na legislação. Espera-se que o ministro não queira também fazer uma consulta pública, como a que convocou para atrasar a vacinação infantil. A eventual alteração na lei pode ser feita por medida provisória, mas é preciso algum senso de urgência.

“

A Anvisa nem sequer terminou o processo de licenciamento de todos, embora alguns estejam em uso até na Venezuela. As drogas que já foram aprovadas **ainda não foram** incorporadas ao SUS

”

Ranking dos Políticos - Facebook

CONCURSOS PÚBLICOS

DESNECESSÁRIOS

“A contratação de novos servidores deve estar associada a uma rigorosa estratégia de planejamento de força de trabalho, à medida que servidores ativos se aposentam, e não de acordo com **pressões sindicais**”

- Banco Mundial

A CÂMARA PRECISA VOTAR A REFORMA

#REFORMAADMINISTRATIVAJÁ!



VAI À REELEIÇÃO

O deputado estadual Valdir Barranco não irá tentar novamente uma candidatura ao Senado nas eleições deste ano, como fez em 2020, em razão de ainda não estar 100% das sequelas deixadas pela Covid-19, que o manteve por 81 dias internado em um hospital. Ele afirmou que a briga por uma cadeira no Senado demanda um esforço que vai além da capacidade física dele no momento.

ABRE O OLHO, CUIABÁ

Os 12 maiores times do Brasil se reuniram nesta semana com executivos do BTG Pactual e da Codajá Kapital com o objetivo de tentar criar uma liga de futebol no Brasil num curto prazo. Conforme o colunista Lauro Jardim, do Jornal O Globo, da Série A atual participaram da reunião dirigentes do Flamengo, Atlético-MG, Palmeiras, Corinthians, Santos, São Paulo, Bragantino, Vasco e Fluminense e Internacional. A ideia conseguir R\$ 1 bilhão para dar o pontapé na liga. Ficou acordado que, caso a liga seja criada, os grandes estariam dispostos a negociar condições para que os times emergentes a integrem. Ou seja: o Cuiabá deve ficar com as barbas de molho porque pode, no limite, ser aliado da elite do futebol caso preveleçam os interesses econômicos.

IMAGEM DO DIA

Crédito: Divulgação



Um motorista irresponsável foi preso por dirigir embriagado e causar um acidente na MT-251, estrada para Chapada dos Guimarães, no sábado (26). De acordo com a Polícia Militar, o acidente ocorreu no km 53 da estrada. Dois carros bateram de frente. Vídeos postados em redes sociais mostravam o motorista fazendo zigue-zague na pista, quase atingindo outros veículos. Mais à frente, o irresponsável atingiu um Fiat Pálio, que nada tinha a ver. O “homem” estava embriagado: o bafômetro apontou 0,57 miligramas de álcool por litro expelido em teste realizado com o condutor que invadiu a pista.

REDUÇÃO DA TIRAGEM EM RESPEITO AOS FUNCIONÁRIOS

Em virtude da crise provocada há mais de um ano pelo novo coronavírus, o Diário do Estado MT informa aos seus leitores que seguirá presando pela qualidade da informação neste período, porém, com tiragem menor em respeito, principalmente, aos seus funcionários. Da apuração à distribuição, muita gente está envolvida, e na maior parte do tempo, próximos uns aos outros. Agradecemos a compreensão!



I.N.T.E.R.L.I.G.A.D.O



POR LEANDRO CARECA

Duas vezes o mesmo

Quem me acompanha sabe que não sigo nenhum roteiro para escrever meus artigos. Nesses mais de 25 anos publicando meus textos escrevo sobre algo que seja interessante no momento, e com isso acabo tendo um problema: escrever mais de uma vez sobre o mesmo tema, com pouco espaço de tempo entre uma publicação e outra.

Isso, na maioria das vezes, acaba passando despercebido para mim. Nessa rotina de escrever artigos todos os dias e com a memória questionável após um acidente em 2001 acabo não percebendo, na maioria das vezes, que repeti o assunto. Algumas vezes, inclusive, sou alertado por leitores, que acabam se divertindo com minha falta de memória.

Recentemente, porém, acabei me “superando”: escrevi, na segunda-feira, um artigo sobre determinado tema. Na correria do dia a dia acabei não escrevendo mais nada até na sexta. Como são cinco artigos por semana, escrevi três pela manhã e, na hora do almoço, finalizaria a empreitada. Quando fui olhar, o primeiro artigo, escrito segunda, era exatamente sobre o mesmo tema (e, por consequente, praticamente igual) ao que primeiro que escrevi na manhã de sexta.

Resultado? Um artigo prontinho indo para o lixo e eu correndo para fazer mais um e poder enviar para o jornal.

Já me recomendaram ter um controle dos temas abordados, o que evitaria esse tipo de coisa, mas eu teria, em pouco tempo, um volume imenso de informações para consultar e, por mais que melhorasse em alguma coisa, acabaria me empantando um pouco de soltar a imaginação.

Por hora, vamos seguindo dessa forma. Se as ocorrências de temas duplicados se tornarem mais frequentes, passo a pensar melhor sobre um controle. Antes disso, prefiro falar sobre o que me vem à mente, mesmo correndo risco de já ter falado sobre o assunto.

E a gente vai ficando por aqui. Suas opiniões, sugestões e críticas são muito importantes, e você pode entrar em contato pelo fone (66) 99971-6500, pelo e-mail, lsmussi@hotmail.com ou visitar nosso perfil em facebook.com/paginadocareca. Do mais um grande abraço, e até a próxima, se Deus quiser!



CLIC FINAL

A repetição de temas, quando se escreve muito, é algo praticamente inevitável e, muitas vezes, isso não ocorre apenas por descuido ou esquecimento, mas sim pela necessidade de se abordar o mesmo assunto de uma forma diferente, ou pelo fato do mesmo ter voltado a merecer atenção, seja por estar novamente em evidência ou por ser, naquele momento, expressivo para alguém. E vamos concordar, escrever mais de 7.000 artigos sem repetir nada seria simplesmente impossível!

As redes são de Várzea Grande



KIKA DORILÉO

fui conhecer de perto a pacata comunidade de Limpo Grande, verdadeiro berço histórico das redes que embalam a minha doce infância e que erroneamente são conhecidas por muitos como “redes cuiabanas”

Nasci em Cuiabá por falta de estrutura médica adequada na minha cidade do coração, Poconé, onde vivi até completar 14 anos. Cresci embalada em redes. E assim como todos meus antepassados pantaneiros, tenho uma ligação profunda e afetiva com as redes, que até hoje fazem parte do dia a dia da minha família.

Para minha grata surpresa, em um desses presentes inesperados que a vida nos traz, recebi a honrosa função de atuar como Primeira-dama da cidade de Várzea Grande, quando meu marido, Kalil Baracat, foi eleito prefeito da segunda maior cidade do estado.

Embora separadas pelo rio, Cuiabá e Várzea Grande são cidades irmãs. Mas nem por isso devem ser confundidas ou fundidas em suas produções artísticas e culturais. Especialmente porque Várzea Grande possui um rico legado identitário próprio que se manifesta numa intensa produção de artesanato, que hoje, merecidamente, começa a se espalhar pelo mundo, chegando recentemente até a Casa Real da Inglaterra, por intermédio de nossa estimada Primeira-dama do Estado, Virgínia Mendes.

E foi justamente por sugestão da atuante Primeira-dama do Estado, antiga admiradora e incentivadora do artesanato local, que fui conhecer de perto a pacata comunidade de Limpo Grande, verdadeiro berço histórico das redes que embalam a minha doce infância e que erroneamente são conhecidas por muitos como “redes cuiabanas”.

Em abalizada pesquisa intitulada “Redes de Dormir de Limpo Grande”, coordenada e realizada por Elizete Ignácio, Lucas Albuquerque de Oliveira e Valéria Nogueira Rodrigues, posteriormente publicada pelo Ministério da Cultura, em conjunto com o Instituto do Patrimônio Histórico e Artístico Nacional, é feito um precioso resgate histórico quanto ao surgimento das redes, detalhando que a provável origem do tear vertical – e das redes nele tecidas – remonta aos indígenas que viveram no século XIX no território que hoje compõe o município de Várzea Grande.

Nessa mesma linha, o estudioso Ricardo Santiago Santos afirma, em artigo publicado na obra “Artesanato de Mato Grosso: saberes pelas mãos do

tempo”, denominado “O incessante batuque das linhas no tear – as míticas redeiras de Limpo Grande”, que foram índias da etnia Guató que repassaram adiante sua expertise, inicialmente às escravas e depois às demais mulheres da comunidade de Limpo Grande.

E desde então essa técnica centenária e única, cujo lavrado pode ser visto de ambos os lados, pois não tem avesso - ponto somente encontrado em VG –, vem sendo repassada de geração para geração, somente não desaparecendo diante dos desafios do mundo moderno graças ao empenho e dedicação dessas admiráveis mulheres várzea-grandenses.

Sim, apenas mulheres manuseiam os pesados teares manuais, cujo processo demanda de um a três meses para confeccionar uma única peça. E cada rede que nasce do tear é única, uma verdadeira obra de arte tecida com o coração e muito amor. Do tear saem coloridas redes bordadas com animais ou flores do nosso Pantanal, ou ainda com símbolos da cultura local, como a viola de cocho.

E justamente por enxergar esse precioso trabalho como obra de arte e as redeiras como verdadeiras artistas que são, é que um grupo de voluntários, por meio de ações coordenadas do GAAT – Gabinete de Apoio às Ações Transformadoras - e da Secretaria Municipal de Educação, Cultura, Esporte e Lazer de Várzea Grande, envidou esforços para auxiliar a comunidade a organizar e fundar a “TECE ART”, associação das redeiras de Limpo Grande, cadastrando cada uma delas como artesã profissional.

Além disso, cada artesã passará a bordar sua assinatura na peça produzida, atestando sua autenticidade e a produção genuinamente manual. No já citado artigo publicado por Ricardo Santiago Santos, o autor estima que as redes várzea-grandenses, oriundas do tear vertical, são as únicas produzidas de forma 100% artesanais no Brasil.

Isso implica dizer que as redes comumente ofertadas para comércio são produzidas em larga escala, de forma industrial, e nem de longe se assemelham em beleza e resistência às redes várzea-grandenses feitas à mão. E por justiça a esse resgate histórico dos primórdios da tecelagem das redes, e especialmente em honra a todas as valorosas artistas redeiras de Limpo Grande, é que de uma vez por todas devemos registrar que as redes não são cuiabanas, mas sim várzea-grandenses.

KIKA DORILÉO ATUALMENTE EXERCE A FUNÇÃO DE PRIMEIRA-DAMA DE VÁRZEA GRANDE, ATUA COMO VOLUNTÁRIA NO GAAT

EXPEDIENTE

DIÁRIO DO ESTADO
O JORNAL DIÁRIO DO ESTADO DO MATO GROSSO

DIÁRIO DO ESTADO MT GRÁFICA E EDITORA LTDA
CNPJ: 22.770.157/0001-39



Diário do Estado de Mato Grosso

SINOP
Rua dos Angelins, 10 Sala 02 –
Jardim das Oliveiras – Sinop-MT
CEP 78552-442 Caixa Postal 180

CUIABÁ
Rua dos Angelins, 10 Sala 02 –
Jardim das Oliveiras – Sinop-MT
CEP 78552-442 Caixa Postal 180

Diretor-Geral
Carlos Oliveira

Diretor de Redação
José Roberto Gonçalves

Editor de Política
Clemerson Mendes

Diagramação e Artes
Thiago Slovinski

E-mails

atendimento@diariodoestadomt.com.br
comercial@diariodoestadomt.com.br

redacao@diariodoestadomt.com.br

Fone: 66 3535-1000

OS ARTIGOS DE OPINIÃO ASSINADOS POR COLABORADORES SÃO DE RESPONSABILIDADE EXCLUSIVA DE SEUS AUTORES

ASSINATURAS

Sinop - R\$ 600,00 anual
Outras cidades - R\$ 800,00 anual



www.diariodoestadomt.com.br

Dorner anuncia apoio a Wellington Fagundes e Bolsonaro na eleição

SINOP. Partido do presidente faz caravana por Mato Grosso; em Sinop, foram mais de 100 filiados à sigla

FOTO: DIVULGAÇÃO

DA REPORTAGEM

O prefeito de Sinop, Roberto Dorner (Republicanos), participou na noite de sexta (25) de um ato de filiação do PL no município, denominada de "Caravana Verde e Amarelo", e declarou apoio à reeleição do senador Wellington Fagundes e do presidente Jair Bolsonaro.

Segundo Dorner, Wellington e Bolsonaro têm garantido emendas para o município, além de terem trabalhado juntos em diversos projetos em prol do município. "Não dá para negar o trabalho dos dois por Sinop. Aonde você vai tem obra com emenda de Wellington, além de eles estarem trabalhando, por exemplo, pela Universidade Federal do Nortão, e pela finalização da BR-163 até o Pará", declarou.

O presidente Bolsonaro precisava de um partido organizado, com liderança máxima para que ele tivesse tranquilidade, como já está sendo e isso tem sido refletido nas pesquisas.

Liderada pelo senador Wellington Fagundes, a Caravana tem com objetivo de percorrer todas as regiões do Estado para reunir-se com lideranças, pré-candidatos e fortalecer ainda mais o pro-

jeto do presidente Jair Bolsonaro e o partido, com novas filiações.

No local, o senador destacou a importância de o presidente ter escolhido se filiar no PL e como isso tem refletido positivamente para sua reeleição.

"Nós estamos nesse projeto do partido, que é essa Caravana Verde e Amarelo, para que a gente possa consolidar o PL como o maior partido de Mato Grosso.

E queremos isso com as lideranças que querem filiar no PL, com os jovens que ainda não participam da política, com as mulheres mais presentes cada vez mais", disse.

"Quis o destino que o Bolsonaro fosse o nosso presidente, e quis Deus que nós estivéssemos aqui neste momento, e eu falo com orgulho, porque todos os meus mandatos foram pelo PL e o presidente Bolsonaro precisava de um partido organizado, com liderança máxima para que ele tivesse tranquilidade, como já está sendo e isso tem sido refletido nas pesquisas", afirmou Fagundes.

O evento na cidade filiou mais de 100 pessoas e além do prefeito Roberto Dorner, contou com a presença de diversas autoridades locais e regionais.



Senador Wellington Fagundes ao lado do prefeito Roberto Dorner

Um dos presentes, o empresário e coordenador do evento e da campanha do presidente Bolsonaro em Mato Grosso, Reinaldo Moraes explicou que este era apenas o pontapé inicial, e que a caravana seguirá por todo mês de março, até o início do

mês de abril, aproveitando o período de janela eleitoral e o prazo de filiação para pré-candidatos.

"Esse é um movimento de construção, de unidade, onde nós vamos poder juntar todas as pessoas de bem, conservadores, patriotas, to-

dos aqueles que prezam sobre os valores que o nosso presidente defende.

E eu e o senador Wellington assumimos um compromisso com o presidente de entregar o maior percentual de votos que ele terá no Brasil sairá daqui de

Mato Grosso", afirmou.

Para o pleito estadual deste ano, o PL além de trabalhar a pré-candidatura à reeleição de Wellington Fagundes, também trabalha com a possibilidade de eleger cinco deputados estaduais e três deputados federais.

SONHO DISTANTE

"É difícil Emanuel sair ao Governo; não tem força no interior do estado"

FOTO: DIVULGAÇÃO

DA REPORTAGEM

Mídia News

Uma das lideranças do MDB em Mato Grosso, o deputado estadual Dr. João José afirmou que não vê chances de decolar uma pretensa candidatura do seu correligionário, o prefeito de Cuiabá Emanuel Pinheiro, ao Governo do Estado. O prefeito voltou a afirmar que tem pode se lançar à disputa pelo Palácio Paiaguás para enfrentar o seu desafeto político, o atual governador Mauro Mendes (União Brasil), que deve sair à reeleição. Na avaliação do deputado, Emanuel está distante do partido e, sozinho, não conseguiria viabilizar a sua candidatura, ainda mais não sem ter força para se projetar e conquistar votos no interior do Estado.

"Eu acho que é difícil [ser candidato] porque o Emanuel tem uma base muito grande aqui na Baixada Cuiabana, mas no interior do Estado é mais complicado, por mais que ele tenha sido deputado estadual bem



Decisão veio após novo entendimento do ministro Alexandre de Moraes

votado por mais de uma legislatura", analisou.

"Ele não tem uma densidade política muito grande no interior. E no interior tem muito voto. Veja Rondonó-

polis, Sinop, Sorriso, Tangará da Serra. São cidades-polo aonde dificilmente Emanuel entra", afirmou. Atualmente, o MDB se encontra na base do Governo Mauro Mendes,

situação que, na visão do Dr. João, pode se manter nas eleições deste ano - ainda que o partido não tenha iniciado as discussões sobre as majoritárias até o momento.

SORRISO

Reunião debate pontos do Plano Municipal de Turismo

DA REPORTAGEM

Na última semana, teve continuidade o debate sobre o Plano Municipal de Turismo em Sorriso. O encontro foi aberto ao público e conduzido pelo Conselho Municipal de Turismo de Sorriso (Comturs). E as estratégias e pontos desenvolvidos até então foram apresentados para o prefeito Ari Lafin.

Tatiana Fernandez, representante da empresa responsável pelo diagnóstico do turismo local, pontuou que Sorriso tem uma ótima estrutura física com a rede de hotéis e restaurantes. "Também levantamos que a ocupação hoteleira é constante, com 80% dos leitos em ocupação contínua", diz. "O Município já tem como característica o agronegócio e já tem fomentado a imagem do turismo de negócios", frisa.

Segundo Tatiana, como há um grande número de empresários de todo o país

que visitam o Município, uma das possibilidades seria incluir pequenas visitas monitoradas ao ar livre, como em fazendas modelo. "São pequenas visitas cujo tempo de duração precisa se encaixar na programação pré-existente do visitante que muitas vezes é um alguém a trabalho", explica. Tatiana salienta que Sorriso tem várias possibilidades que podem ser exploradas. "Aqui já temos artesanato por exemplo, e é um artesanato com requinte. Há várias possibilidades para o turismo", reforça.

"Estamos vivendo um momento propício para esse debate. Queremos fomentar o turismo ecológico e de negócios e as entidades têm que estar dentro desse processo. O setor público deve agir, mas sempre com o apoio da iniciativa privada.

Aqui estamos construindo esse processo de maneira conjunta", ressalta o prefeito Ari Lafin.

FOTO: DIVULGAÇÃO



Uma das possibilidades seria incluir pequenas visitas monitoradas ao ar livre

SERRA DE SÃO VICENTE

Governo lança licitação para asfaltar MTs 361 e 468

FOTO: SECOM-MT

DA REPORTAGEM

O Governo de Mato Grosso, por meio da Secretaria de Estado de Infraestrutura e Logística (Sinfra-MT), lançou o edital da licitação para contratação da empresa que irá asfaltar as MTs 361/468, ligando a Agrovila das Palmeiras até a BR-163/364, na Serra de São Vicente. Para realização da obra, está previsto um investimento de R\$ 32.782.622,67. O trecho a ser asfaltado tem 22,83 km de extensão. A concorrência será realizada no dia 24 de março, a partir das 14h, na Sala de Licitações da Sinfra-MT. A licitação será na modalidade de Regime Diferenciado de Contratação, do tipo menor preço e em lote único.



Rodovias ligam Agrovila das Palmeiras à BR-163

A comunidade da Agrovila das Palmeiras e a rodovia a ser asfaltadas ficam localizadas no município de Santo Antônio do Leverger. Habitada principal-

mente por agricultores familiares, a Agrovila fica mais próxima da Serra de São Vicente do que da sede do município. A pavimentação será importante tam-

bém para outras comunidades rurais da região, que terão mais facilidade para levar sua produção para Cuiabá e outras cidades mato-grossenses.

AGRICULTURA			PECUÁRIA			CONJUNTURA ECONÔMICA			Dólar Comercial	Dólar PTAX	Dólar Turismo	Euro Comercial	Euro x Dólar	INDICADORES
Cotação do dia: 25/02/2022			Cotação do dia: 25/02/2022			Cotação do dia: 17/12/2021			5,1562 +1,01%	5,1394 +0,43%	5,3376 +0,78%	5,8079 +1,68%	1,1247 +1,21%	
SOJA	Alto Araguaia	R\$/sc 178,00	BOI	Paranatinga	R\$/@ 299,00	Cesta Básica	Cuiabá	R\$ 627,81	Mega-Sena Concurso 2458 (26/02/22)			Quina Concurso 5791 (26/02/22)		
MILHO	Campo Verde	R\$/sc 80,20	CA	Conquista D'Oeste	R\$/@ 286,00	VBP MT	Mato Grosso	R\$ bi 184,22	15 40 44 45 47 51	21 30 54 58 65	BOLSA DE VALORES BVSP BOVESPA IND			
ALGODÃO	Diamantino	R\$/sc 222,47	LEITE	Norte	R\$/L 1,79	Emp. Agro	Mato Grosso	347,491	Acumulada: R\$ 57,000,000.00			Acumulada: R\$ 3,200,000.00		
PONTOS			VOLUME			MÁXIMO (DIA)			MÍNIMO (DIA)			VARIACÃO		
113.141,94			39,67 bi			113.141,94			110.673,29			1,39 %		
Última atualização: 25/02/2022 às 18h22														

MT deve ser impactado diretamente pela guerra entre Rússia e Ucrânia

IMPACTOS. Na importação de fertilizantes, Rússia corresponde a 20% do fornecimento desses insumos agrícolas

DA REPORTAGEM

A guerra entre Rússia e Ucrânia pode gerar impactos econômicos negativos para Mato Grosso, principalmente para o setor do agromercado. Na importação de fertilizantes, a Rússia corresponde a 20% do fornecimento desses insumos agrícolas para o Brasil.

No caso de Mato Grosso, especificamente, a Rússia é o 2º principal fornecedor internacional e o estado, dentre as Unidades Federativas brasileiras, é o maior mercado de fertilizantes para Rússia, à frente de SP (2º) e MG (3º). Os dados são do Observatório da Indústria, elaborados pela Federação das Indústrias de Mato Grosso (Fiemt).

Em 2021, Mato Grosso importou aproximadamente 1,6 milhão toneladas de fertilizantes da Rússia. O presidente da Fiemt, Gustavo de Oliveira, avalia que o fornecimento do produto ao estado pode sofrer prejuízos. "Se houverem sanções econômicas à Rússia que o Brasil seja convidado, ou

compelido a seguir, o nosso fornecimento de fertilizantes vai ser impactado", disse.

Outro impacto negativo pode ocorrer nas exportações de Mato Grosso. A Rússia é um dos potentes importadores de carne suína. As exportações dessa proteína no Brasil somaram um milhão de toneladas em 2021, a melhor marca da série histórica.

Dados da Associação de Criadores de Suínos de Mato Grosso (Acrismat) mostram que até a terceira semana de fevereiro de 2022 as exportações de carne suína fresca, refrigerada ou congelada somaram 41,4 mil toneladas representando uma média diária de 2,9 mil toneladas. Em comparação com fevereiro de 2021 houve recuo na média diária de 25,4%, já que a média registrada para o período foi de 3,9 mil toneladas diárias.

Gustavo de Oliveira, presidente da Fiemt, aponta ainda que as exportações podem sentir o impacto da guerra entre Rússia e Ucrânia. "A Rússia é um grande comprador de carne suína

no mercado internacional, compra muito a proteína e essa associação dela com a China pode levar a uma situação aonde as exportações mato-grossenses possam ser impactadas por sanções econômicas determinadas pelo conjunto de países que formam a OTAM".

COMBUSTÍVEIS

Em menos de 24 horas após a autorização do presidente russo, Vladimir Putin, para ataque militar no território ucraniano, o preço global do barril do petróleo ultrapassou US\$ 105, cerca de R\$ 535,5 conforme cotação do dólar na tarde de quinta. Nos EUA, o barril beira os US\$ 100. A alta do preço global do petróleo é a maior desde 2014 e afeta diretamente o preço dos combustíveis.

A Rússia é um dos maiores produtores e exportadores de combustíveis minerais do mundo. Até o terceiro trimestre de 2021, o país já havia alcançado US\$ 155 bilhões em exportações de produtos como o petróleo (86%), carvão mi-

neral (8%), gás natural (4%), entre outros.

Por isso, outro fator relevante é a política de precificação de combustíveis no Brasil, após 2016 o país adotou uma política de paridade com os preços internacionais de combustíveis, ou seja, aplica uma estratégia de referência baseada no preço de paridade importação de forma que há uma transmissão direta das oscilações nos preços internacionais do petróleo sob os preços domésticos de combustíveis.

Por outro lado, o Brasil, bem como Mato Grosso, pode ser beneficiado em relação ao biocombustível produzido no país, porém, os demais derivados tendem a subir de preço. "Outros impactos possíveis são, uma interrupção do fornecimento de petróleo da Rússia para economia, principalmente americana e europeia. esse deslocamento de matriz energética pode gerar uma oportunidade positiva pros nossos biocombustíveis. E claro, com a elevação dos preços do no mercado mun-



FOTO: REPRODUÇÃO

Em 2021, MT importou 1,6 milhão toneladas de fertilizantes da Rússia

dial nós teremos um impacto significativo de custos aqui no Brasil e no mundo inteiro, porque sem o forne-

cimento de petróleo russo, a tendência é de uma alta de preços do petróleo no mercado internacional", explica.

DESENVOLVE MT E SEAF

MT: parceria para fomentar os pequenos produtores de leite

DA REPORTAGEM

O presidente da Desenvolve MT, Jair Marques, a diretora de Desenvolvimento e Crédito Anne Siqueira receberam o secretário de Estado de Agricultura Familiar (Seaf), Silvano Amaral, para tratarem sobre como a agência pode fomentar a agricultura familiar no Estado, em especial a pecuária leiteira.

Segundo Silvano, a "média de produção de leite no estado por animal é uma das menores do país". Diante desse cenário, a Seaf realizou um levantamento e desenvolveu um projeto de apoio para atender mil famílias.

O projeto busca investir e contemplar até mil famílias que já estejam inseridas na cadeia do leite, e que sejam consideradas pequenas produtoras. "O objetivo é deixar as mil famílias como referência", explica. A Seaf ficará responsável



FOTO: DIVULGAÇÃO

Média de produção no estado é uma das menores do país

por coordenar, acompanhar e monitorar o projeto, com o apoio da Empresa Mato-Grossense de Pesquisa e Extensão Rural (Empaer). A proposta é

que a Desenvolve MT forneça o crédito para que cada família tenha recurso para adquirir novilhas. Conforme Jair Marques, presidente da Desenvolve MT,

a agência está disponível para construir soluções para as necessidades dos mato-grossenses e possui o recurso necessário para a operação.

ENERGIA ELÉTRICA

Contas de luz continuam com valor extra

DA REPORTAGEM

Os consumidores que recebem o benefício da Tarifa Social de Energia Elétrica terão bandeira verde em março. Com isso, não haverá acréscimo na conta de luz dos beneficiários. A decisão foi anunciada pela Agência Nacional de Energia Elétrica (Aneel). Para os demais usuários, no entanto, continua vigente a bandeira Escassez Hídrica, no valor de R\$ 14,20 a cada 100 kWh consumidos.

Segundo o governo, esse valor extra foi necessário para cobrir os custos de energia, que ficaram mais caros em decorrência do enfrentamento do período de escassez de recursos hídricos, em 2021, o pior em 91 anos. A bandeira Escassez Hídrica segue em vigor até abril de 2022.

O ministro de Minas e Energia, Bento Albuquerque, acredita que a partir de abril a bandeira de Escassez Hídrica deixará de ser aplicada. "Acreditamos que [a bandeira Escassez Hídrica] não será necessária a partir de abril.



FOTO: AGÊNCIA BRASIL

Beneficiários da Tarifa Social estão isentos

[Ela] foi utilizada para pagar o custo adicional de geração de energia. Como nós não tínhamos água para gerar as

nossas usinas hidrelétricas, tivemos que contratar energia no exterior, da Argentina, do Uruguai, e tivemos que usar

nossas usinas termelétricas, que são mais caras, por conta do petróleo, do óleo, por conta do gás".

FRANGO/CEPEA

Carne nunca esteve tão mais barata que concorrente bovina

DA REPORTAGEM

Considerando-se as séries históricas de carnes do Cepea, a de frango nunca esteve tão mais barata que a bovina como está sendo observado atualmente. Segundo pesquisadores do Cepea, esse cenário é resultado das quedas nos preços da proteína de frango e das

valorizações da carne de boi.

Diante disso, dados do Cepea mostram que, em fevereiro, a diferença média entre os preços destas carnes – negociadas no mercado atacado da Grande São Paulo – está em torno de R\$ 15,6/kg, a mais ampla da série histórica, iniciada em 2004.

FOTO: DIVULGAÇÃO



Cenário é resultado das quedas nos preços da proteína de frango e das valorizações da carne de boi

66 3535-1000
PUBLICAÇÕES OFICIAIS

CLASSIFICADOS

SUS CONSÓRCIO INTERMUNICIPAL DE SAÚDE DA REGIÃO DO "VALE DO PEIXOTO"
CNPJ: 02.997.711/0001-08 E-mail: civaledopeixoto@gmail.com
Municípios: Matupá, Novo Mundo, Peixoto de Azevedo e Terra Nova do Norte

20 AVISO DE CREDENCIAMENTO DE SERVIÇOS MÉDICOS INSCRIÇÃO N° 0020/2022

O CONSÓRCIO INTERMUNICIPAL DE SAÚDE DA REGIÃO DO VALE DO PEIXOTO, por meio de sua Presidente da Comissão Permanente de Licitação, torna público a todos os interessados que a empresa, CLÍNICA MÉDICA DE RESENDE LTDA, com CNPJ N° 16.541.758/0001-77, fora julgada APTA ao EDITAL N° 009/2022 DA CHAMADA PÚBLICA N° 008/2022 para os serviços médicos, no segmento de PEDIATRIA do respectivo chamamento público, produzindo desde já seus efeitos legais.

Peixoto de Azevedo/MT, 25 de fevereiro de 2022.

ACIOMAR MARQUES CARVALHO
Presidente - CPL

MAX ALEI GOULART
Secretário Executivo - CISRVP

SUS CONSÓRCIO INTERMUNICIPAL DE SAÚDE DA REGIÃO DO "VALE DO PEIXOTO"
CNPJ: 02.997.711/0001-08 E-mail: civaledopeixoto@gmail.com
Municípios: Matupá, Novo Mundo, Peixoto de Azevedo e Terra Nova do Norte

20º TERMO DE RATIFICAÇÃO INEXIGIBILIDADE DE LICITAÇÃO 020/2022

O Consórcio Intermunicipal de Saúde da Região do Vale do Peixoto, por meio de seu Presidente, Pascoal Alberton, torna público a ratificação do procedimento de Inexigibilidade de Licitação em epígrafe, visando à contratação da empresa CLÍNICA MÉDICA DE RESENDE LTDA com CNPJ n° 16.541.758/0001-77, tendo como fundamento o artigo 25, caput da Lei Federal n° 8.666/93, como objeto os itens da Relação de Serviços Médicos em PRESTAÇÃO DE SERVIÇOS MÉDICOS ESPECIALIZADOS NAS ÁREAS DE ANESTESIOLOGISTA, ORTOPEDIA / TRAUMATOLOGIA, GINECOLOGIA / OBSTETRICIA, CIRURGIA GERAL, CARDIOLOGIA, PEDIATRIA, CLÍNICA GERAL - PRESCRIÇÃO MÉDICA (VISITADOR), do respectivo chamamento público e do Anexo I do Edital n° 009/2022 da Chamada Pública n° 008/2022, que dispõe sobre credenciamento dos serviços por preço fixo, conforme relacionado no ANEXO 01, lote 06 (PEDIATRIA), item 01, código do sistema 6848.

Peixoto de Azevedo/MT, 25 de fevereiro de 2022.

PASCOAL ALBERTON
Presidente do CISVP

megaleilões LEILÃO DE ALIENAÇÃO FIDUCIÁRIA
1º LEILÃO: 15/03/2022 ÀS 16H00 - 2º LEILÃO: 17/03/2022 ÀS 16H00

Fernando José Cerello Gonçalves Pereira, Leiloeiro Oficial inscrito na JUCESP sob nº 844, faz saber, através do presente Edital, que devidamente autorizado pelo Banco Bradesco S.A., inscrito no CNPJ sob nº 60.746.940/0001-12, promoverá a venda em Leilão (1º ou 2º) do imóvel abaixo descrito, nas datas, hora e local infraditados, na forma da Lei 9.514/97. Local da realização dos leilões presenças e on-line: Alameda Santos, 787, 13º andar, Cj. 132, Jardim Paulista, São Paulo-SP e "on-line" através do site do Leiloeiro Oficial: www.megaleiloes.com.br. Serão adotadas todas as recomendações de prevenção contra o Covid-19, conforme estipulado pelo Ministério da Saúde. Localização do imóvel: Campo Verde-MT, Bairro Vale do Sol, Rua Tesouro, nº 258. (L. 06-Qd. 23). CASA. Áreas totais: terr. 377,76m² e constr. 137,29m². Matr. 4.006 do 1º RI local. Obs.: Ocupada (AF). 1º Leilão: 15/03/2022, às 15:00 hs. Lance mínimo: R\$ 529.493,05. 2º Leilão: 17/03/2022, às 15:00 hs. Lance mínimo: R\$ 258.736,86. Condição de pagamento: à vista, mais comissão de 5% ao Leiloeiro. Da participação on-line: O interessado deverá efetuar o cadastramento prévio perante o Leiloeiro, com até 1 hora de antecedência ao evento. O Fidejuante será comunicado das datas, horários e local de realização dos leilões, para no caso de interesse, exercer o direito de preferência na aquisição do imóvel, pelo valor da dívida, acrescida dos encargos e despesas, na forma estabelecida no parágrafo 2º-B do artigo 27 da Lei 9.514/97, incluído pela Lei 13.465 de 11/07/2017. Os interessados devem consultar as condições de pagamento e venda dos imóveis disponíveis nos sites: www.bradesco.com.br e www.megaleiloes.com.br. Para mais informações - tel.: (11) 3149-4600. Fernando José Cerello Gonçalves Pereira - Leiloeiro Oficial JUCESP nº 844.

Mais informações: (11) 3149-4600 | www.megaleiloes.com.br

megaleilões LEILÃO DE ALIENAÇÃO FIDUCIÁRIA
1º LEILÃO: 15/03/2022 ÀS 16H00 - 2º LEILÃO: 17/03/2022 ÀS 16H00

Fernando José Cerello Gonçalves Pereira, Leiloeiro Oficial inscrito na JUCESP sob nº 844, faz saber, através do presente Edital, que devidamente autorizado pelo Banco Bradesco S.A., inscrito no CNPJ sob nº 60.746.940/0001-12, promoverá a venda em Leilão (1º ou 2º) do imóvel abaixo descrito, nas datas, hora e local infraditados, na forma da Lei 9.514/97. Local da realização dos leilões presenças e on-line: Alameda Santos, 787, 13º andar, Cj. 132, Jardim Paulista, São Paulo-SP e "on-line" através do site do Leiloeiro Oficial: www.megaleiloes.com.br. Serão adotadas todas as recomendações de prevenção contra o Covid-19, conforme estipulado pelo Ministério da Saúde. Localização do imóvel: Curitiba-MT, Residencial Itapajé, Rua Myky, s/nº (L. 02-td. 19), Distrito de Coipós da Ponte, CASA. Áreas totais: terr. 200,00m² e constr. 20,46m² (R). 156,00m² (estimada no local). Matr. 105.962 do 5º RI local. Obs.: (i) Regularização e encargos perante os órgãos competentes da divergência da área construída apurada no local com a averbação no RI, averbação do nome da rua e numeração predial, correrão por conta do comprador; (ii) Ocupada (AF). 1º Leilão: 15/03/2022, às 15:00 hs. Lance mínimo: R\$ 200.000,00. 2º Leilão: 17/03/2022, às 15:00 hs. Lance mínimo: R\$ 152.696,26. Condição de pagamento: à vista, mais comissão de 5% ao Leiloeiro. Da participação on-line: O interessado deverá efetuar o cadastramento prévio perante o Leiloeiro, com até 1 hora de antecedência ao evento. O Fidejuante será comunicado das datas, horários e local de realização dos leilões, para no caso de interesse, exercer o direito de preferência na aquisição do imóvel, pelo valor da dívida, acrescida dos encargos e despesas, na forma estabelecida no parágrafo 2º-B do artigo 27 da Lei 9.514/97, incluído pela Lei 13.465 de 11/07/2017. Os interessados devem consultar as condições de pagamento e venda dos imóveis disponíveis nos sites: www.bradesco.com.br e www.megaleiloes.com.br. Para mais informações - tel.: (11) 3149-4600. Fernando José Cerello Gonçalves Pereira - Leiloeiro Oficial JUCESP nº 844.

Mais informações: (11) 3149-4600 | www.megaleiloes.com.br

SUA SOLUÇÃO EM ENERGIA SOLAR

FINANCIE 100% DO SEU SISTEMA
Solicite Orçamento
(66) 98432-7514

PROJETO INSTALAÇÃO HOMOLOGAÇÃO

Kit 5.85 Kwp
650 kwh/mês
R\$ 21.900,00

Kit 9.9 Kwp
1.200 kwh/mês
R\$ 35.490,00

GION SOLAR
Energia Renovável

eLOG encomendas centro-norte

ENVIOS EXPRESSOS

+150 Norte · Centro Oeste · Sudeste
LOCALIDADES
AGILIDADE
SEGURANÇA
RAPIDEZ

(65) 3623-2939 (65) 9 9699-3505
www.elogcomendas.com.br

Amazônia Seguros

Seguros para Agronegócios

Opções de seguros para sua produção agrícola, equipamentos, propriedade e funcionários.

Solicite mais informações
Fone: (66) 3531-2152
Whats: (66) 99205-4072

Todo tipo de seguro a gente faz!

Ronaldinho
CHURRASQUEIRO

Fone: (66) **99911-1302**
Sinop-MT

Federação remarca Gre-Nal 435 para o dia 9 de março

ADIADO. Clássico foi adiado após o ônibus da delegação do Grêmio ser atacado por torcedores do Inter

FOTO: DIVULGAÇÃO

DA REPORTAGEM

Depois de ser adiado no último sábado por conta do ataque ao ônibus do Grêmio, o Gre-Nal já tem uma nova data definida.

O clássico da nona rodada do Campeonato Gaúcho será disputado no dia 9 de março, uma quarta-feira, às 18h, no Beira-Rio.

O novo dia do jogo foi decidido após conversas entre Federação Gaúcha de Futebol (FGF), Grêmio, Inter e a empresa detentora dos direitos de transmissão do campeonato.

A 10ª rodada da competição será mantida para o próximo fim de semana, nos dias 5 e 6 de março. A última rodada da primeira fase do Gauchão fica marcada para o dia 12.

O Gre-Nal foi adiado após a delegação do Grêmio ser atacada por torcedores do Inter quando se deslocava ao Beira-Rio. Foram arremessadas pedras em direção ao veículo, e uma delas atingiu o volante Villasanti, que teve um traumatismo craniano e precisou ser levado ao hospital. Ele teve alta neste domingo.

A delegação tricolor se dividiu entre a preocupação

com os ferimentos em Villasanti, que foi "salvo" por um tablet, e o auxílio a outros companheiros de menor gravidade, como Campaz, o qual teve as orelhas cheias de cacos de vidro.

Villasanti foi a principal vítima de todo episódio.

Passou a noite internado em um hospital próximo do estádio, em observação, após receber a visita do presidente Romildo Bolzan Júnior. "Vestibário completamente abatido emocionalmente porque um colega quase morreu", relatou o mandatário do Grêmio logo na chegada ao local do jogo.

Com as mudanças na tabela, as duas equipes terão jogos no fim e no meio da semana até o fim da primeira fase do Gauchão.

As finais do Campeonato Gaúcho estão previstas para os dias 30 de março (jogo de ida) e 3 de abril (jogo de volta).

Próximos jogos do Grêmio: Mirassol (Copa do Brasil) - 1º, Novo Hamburgo - 05/03; Inter - 09/03 e Ypiranga - 12/03. Próximos jogos do Inter: Globo (Copa do Brasil) - 03/03; Aimoré - 06/03; Grêmio - 09/03; Guarany de Bagé - 12/03.

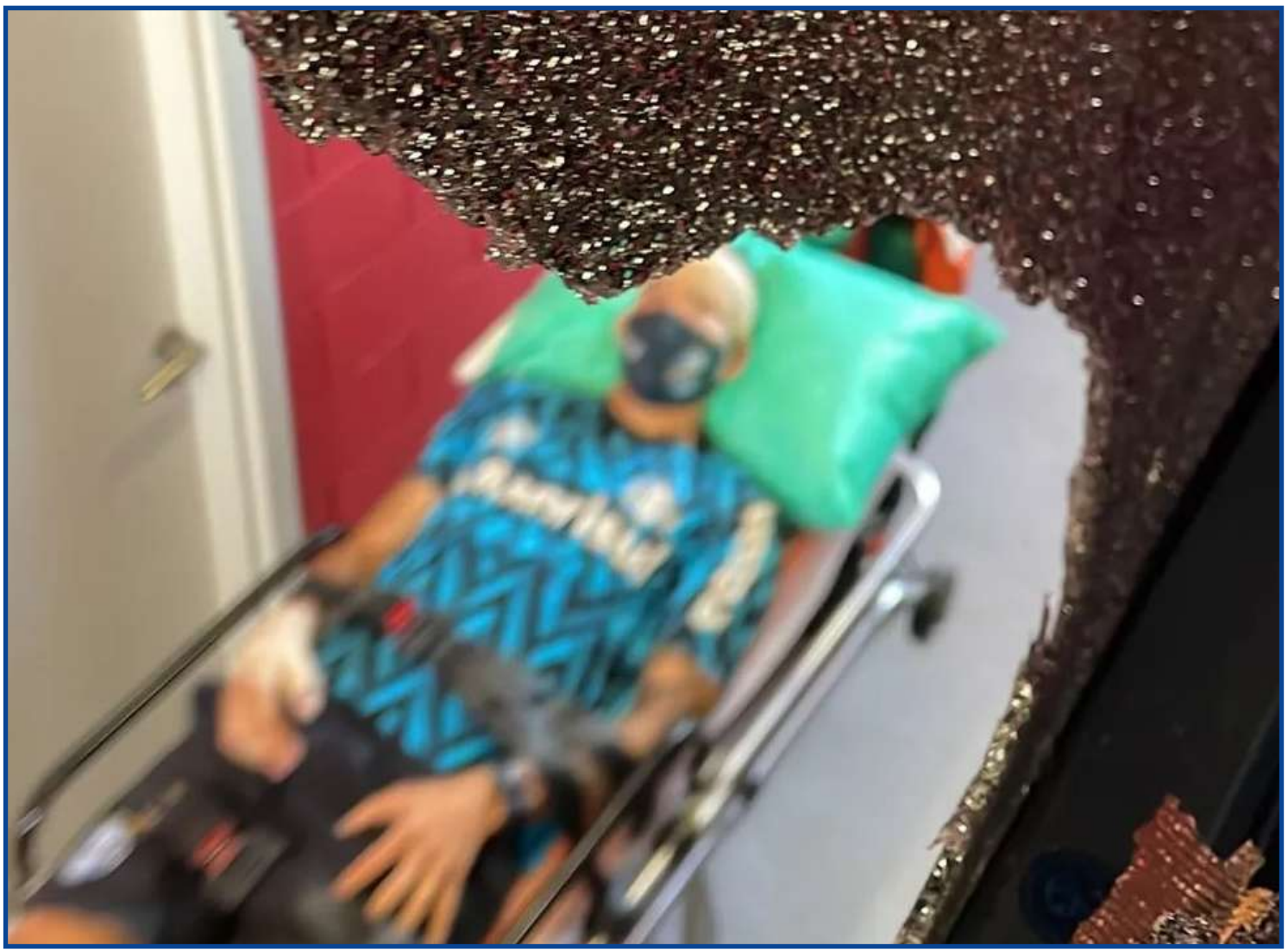

Grenal foi adiado por causa de ataque ao ônibus do Grêmio no Gauchão

L.R.VERDE

Campeonato de futsal abre o calendário esportivo

DA REPORTAGEM

O calendário esportivo de 2022, desenvolvido pela Secretaria de Esporte e Lazer, teve início oficialmente na noite de sábado (26) com a abertura da 10ª Copa Binotti Sicredi de Futsal. As partidas serão realizadas no ginásio Rio Verde.

Ao todo, 84 equipes se inscreveram e cerca de 1,4 mil atletas devem participar da competição em nove categorias disponíveis, sendo elas: Dente de Leite Masculino, Mamadeira Masculino, Fraldinha Masculino, Pré-Mirim Masculino e Feminino, Mirim Masculino e Feminino, Infantojuvenil Masculino e Feminino, Força Livre Masculino e Feminino, Máster Masculino e Sênior Masculino.

A abertura do campeonato contou apenas com



FOTO: EDIVALDO RIOS

Ao todo, 84 equipes se inscreveram

oito times, que tinham jogos já agendados para a primeira noite. A Poliana Usiane, da equipe USA, elogiou a organização do evento; "Estou há quase 13 anos e a cada dia a organização se superando ainda mais. A Prefeitura de Lucas vem muito forte, vem trabalhando, incentivando

não somente o futsal, mas também outras modalidades como o vôlei, o basquete e outras".

A equipe Ulec Unilassalle chega determinada para a competição. "Nós nos empenhamos todos os dias com os treinamentos para poder fazer uma boa competição

e, se Deus quiser, alcançar o nosso objetivo que é sagrar campeão", comentou Ernani Cattani Machado, atleta do time. O campeonato de futsal é uma realização da Prefeitura de Lucas do Rio Verde, por meio da Secretaria de Esporte e Lazer, programa Viva Lucas e parceiros.

NOTINHAS ESPORTIVAS!

REVERSÍVEL?

O Sport Sinop levou 3 a 0 do União Rondonópolis, no Estádio Lutheru Lopes, no domingo, e se complicou nas quartas de final do Estadual 2022. Pikachu, Alex Maranhão e João Pedro marcaram os gols da partida. A Fera do Norte volta a campo no domingo (6), às 16h, no Gigante do Norte. Agora, precisa vencer por 3 gols de diferença para levar a decisão para os pênaltis. Para se classificar de forma direta, precisa vencer por 4 gols ou mais.



TUDO IGUAL

Dom Bosco e Academia empataram em 1 a 1, no jogo de ida das quartas de final do Campeonato Mato-grossense. Decisão da vaga está indefinida. A partida foi realizada na tarde de sábado, no Estádio Dutrinha. O Academia abriu o placar com o volante Edson. No segundo tempo, o Dom Bosco cresceu de produção e conseguiu o empate, em um pênalti duvidoso. Wagner Jr cobrou, Naldo defendeu e Igor Vieira marcou no rebote. O jogo de volta das quartas de final será no próximo sábado, às 15h30, no Estádio Lutheru Lopes. Quem vencer está classificado, novo empate e a decisão da vaga será nos pênaltis.

PEDIDO DE DESCULPAS

O Paraná Clube se manifestou após o rebaixamento no Campeonato Paranaense, e pediu desculpas ao torcedor. A diretoria reconheceu os erros e condenou a invasão dos torcedores ao gramado. Em nota oficial, o Tricolor afirmou que a derrota para o União por 3 a 1 foi o "dia da vergonha, das desculpas e da infâmia" e comentou que "este sofrimento que parece não ter fim". O clube acumulou ingredientes para um novo fracasso, com 30 contratações, troca de treinador, técnico emprestado e uma vitória em 10 jogos.

A CASA DAS DECISÕES

O Palmeiras terá na quarta-feira sua sexta decisão de campeonato no Allianz Parque - o time de Abel Ferreira recebe o Athletico-PR, às 20h30, valendo o título da Recopa Sul-Americana. No primeiro jogo, em Curitiba, empate por 2 a 2. Inaugurado em novembro de 2014, o Allianz Parque já foi palco de cinco finais envolvendo o Verdão. Em casa, os palmeirenses festejaram os títulos da Copa do Brasil de 2015 e 2020, do Paulistão 2020 e da Copinha de 2022. O único vice foi em 2018, na competição estadual.

SOLUÇÃO NO ATAQUE

Quando foi contratado pelo Fluminense, no fim de 2021, Germán Cano chegava ao clube como uma alternativa para a vaga de Fred, que tem aposentadoria marcada para o meio deste ano. O atacante de 34 anos, no entanto, foi além: neste início de temporada, ele vem sendo a solução para o Tricolor. Artilheiro da equipe em 2022, o atacante segue marcando gols decisivos e se mostra como uma opção eficiente para o ataque, especialmente por conta da ausência do camisa 9, lesionado.

TIME MEDIÓCRE

O empate em casa com o Novorizontino, lanterna do Paulistão, deixou o Santos entre os cinco piores times do torneio até aqui. A três rodadas do fim da primeira fase, o clube ainda tem chance de classificação para as quartas de final, mas se preocupa também com o rebaixamento, um cenário semelhante ao do ano passado. Com nove jogos disputados, o Santos tem 10 pontos, o que o coloca na terceira posição do Grupo C, atrás do Santo André, que tem a mesma pontuação, mas melhor saldo de gols (-1 a -3), e longe do Red Bull Bragantino, que lidera com 16 pontos.

SINOP

Gigantão recebe revitalização e recebe novos refletores

ASSESSORIA DE IMPRENSA

A Secretaria de Educação, Esporte e Cultura de Sinop está finalizando os trabalhos de revitalização do Estádio Municipal Massami Uriu, o Gigante do Norte. Entre os serviços já realizados, está a reforma de toda a parte elétrica do estádio, bem como a implantação e substituição de refletores.

"A fiação elétrica estava bastante danificada e a iluminação precária, com os novos refletores, estamos dando melhores condições para os atletas, para o torcedor e também para a imprensa que realiza as transmissões de jogos", pontuou Gabriel Vasconcelos, Gerente de Esportes. Os reparos foram feitos também nos vestiários e banheiros. O gramado do estádio recebeu aplicação de adubo, recuperando os espaços que antes estavam degradados. "Esse serviço é



FOTO: ASSESSORIA

Entre os serviços, revitalização do gramado e manutenção

apenas uma manutenção para darmos melhores condições aos times e principalmente ao nosso torcedor. O pedido

do prefeito é para realizarmos uma reforma geral, que é o que nosso estádio merece", finalizou Vasconcelos.

do prefeito é para realizarmos uma reforma geral, que é o que nosso estádio merece", finalizou Vasconcelos.

Governo prepara revitalização de parques urbanos da Capital

PROJETOS. Zé Bolo Flô receberá R\$ 800 mil em investimentos

DA REPORTAGEM

O Governo de Mato Grosso, por meio da Secretaria de Estado de Meio Ambiente (Sema-MT), irá investir cerca de R\$ 800 mil em melhorias para o Parque Estadual Zé Bolo Flô, localizado em Cuiabá. Os outros dois parques urbanos da cidade, de responsabilidade do órgão ambiental, Massairo Okamura e Mãe Bonifácia, também serão revitalizados para oferecer melhor estrutura à população.

Os recursos que financiarão as obras no Zé Bolo Flô são provenientes de Compensação Ambiental, por significativo impacto de um empreendimento licenciado pela Sema. Com a reforma, a novidade é que o parque terá o cercamento do entorno reforçado, e passará a ter entrada controlada, com o acesso fechado ao público no período noturno, assim como funciona atualmente o Parque Mãe Bonifácia.

Haverá a revitalização das pistas de caminhada, a sinalização para facilitar o uso e atenção dos usuários às regras das unidades de conservação, manutenção de pontes, e do cercamento que fecha o acesso ao local.

Já o Massairo Okamura, e Mãe Bonifácia, também passarão por revitalização, em parceria com a Secretaria de

Estado de Infraestrutura. Conforme a Coordenadora e Unidades de Conservação, Sanny Saggin, será utilizada madeira apreendida em fiscalizações ambientais para os reparos necessários.

"A utilização desta madeira apreendida é importante para dar uma destinação correta para este bem, que atenda melhor aos interesses da sociedade. Além da preservação do meio ambiente, os parques estaduais localizados na Capital são espaços de lazer importantes para a população", explica a coordenadora. Além de áreas de lazer da sociedade cuiabana, os Parques Estaduais Massairo Okamura, Mãe Bonifácia e Zé Bolo Flô, representam, juntos, cerca de 197 hectares de área verde preservada do Bioma Cerrado em plena área urbana, geridos pela Sema-MT.

COMPENSAÇÃO AMBIENTAL

Com base na legislação, empreendimentos com significativo impacto ambiental ficam obrigados a destinar um percentual mínimo do valor do empreendimento para a criação, ou gestão de unidades de conservação. O processo de compensação ambiental é previsto pelo artigo 36, da Lei 9.985/2000, que regulamenta o Sistema Nacional de Unidades de Conservação (SNUC).



FOTO: SEMA-MT

Projeto prevê reforço de todo o cercamento do Parque Zé Bolo Flô

CUIABÁ/VÁRZEA GRANDE

Voos programados para são cancelados após casos de Covid em tripulação

DA REPORTAGEM

Alguns voos que passariam por Mato Grosso e estavam programados para este mês foram cancelados de forma preventiva pela companhia aérea Latam devido aos casos de Covid-19 registrados entre os tripulantes em janeiro deste ano. Os itinerários cancelados não foram informados. De acordo com a companhia, para o período de Carnaval, não houve cancelamentos. No entanto, desde janeiro, foram cancelados pontualmente alguns voos programados para esses dois primeiros meses do ano. A empresa informou que a maioria dos cancelamentos ocorreu de forma antecipada e preventiva.

"Todos os clientes com voos afetados foram ou estão sendo avisados de forma antecipada sobre essa alteração em todos os canais da empresa", diz. Em janeiro, em um único dia, a companhia cancelou dois voos que passariam entre o Aeroporto Marechal Rondon, localizado em Várzea Grande, e Guarulhos por causa dos casos de Covid na tripulação. A situação, no entanto, está se normalizando neste mês. A empresa disse que em todo o Brasil, entre 25 de fevereiro e 4 de março, prevê operar 4.148 voos domésticos e internacionais, com até 83% de ocupação média das aeronaves.



FOTO: RAFAELLA ZANOLI

Alguns voos que passariam pelo Aeroporto Marechal Rondon foram cancelados

L.R.VERDE

Prefeitura e Sindicato acórdam aumento da RGA para professores

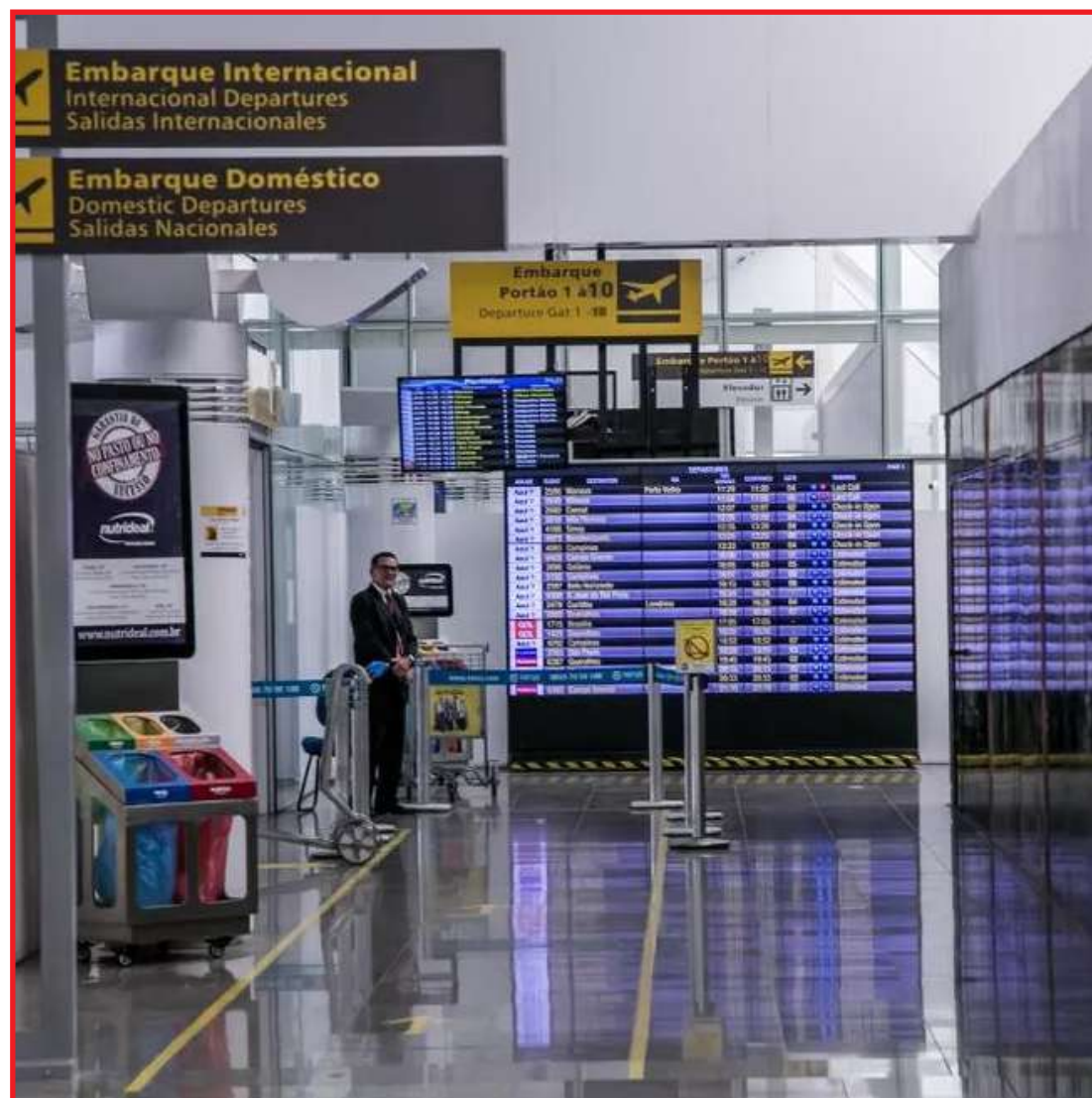
DA REPORTAGEM

A Gestão Municipal recebeu em fevereiro os representantes do Sindicato dos Trabalhadores no Ensino Público (Sintep) para debater o Reajuste Geral Anual (RGA). Após duas reuniões, realizadas nos dias 2 e 17, a Prefeitura propôs o reajuste salarial de 12,87%, acompanhando a evolução dos recursos recebidos do Fundeb (Fundo de Manutenção e Desenvolvimento da Educação Básica e

de Valorização dos Profissionais da Educação).

O Projeto de Lei nº 06/2022, que dispõe sobre a revisão geral anual e o reajuste dos vencimentos básicos dos profissionais da educação básica da rede municipal de ensino, foi protocolado na Câmara, e será avaliado e votado pelos vereadores.

Em discussão, o Executivo Municipal propôs ainda que, em outubro deste ano, possa ser feita uma nova análise do RGA. Outra soli-

citação do Sindicato é para que seja equiparado o valor dos cargos na rede municipal com o mesmo nível de graduação de outras áreas.

Em resposta, o Sintep realizou uma assembleia para repassar as informações à categoria. Na data de 22 de fevereiro de 2022, emitiu ofício para a Secretaria de Educação de Lucas do Rio Verde acatando a proposta do RGA do Executivo Municipal, porém permanecendo em estado de greve

e solicitando análise de uma nova proposta para o mês de junho de 2022.

Conforme o projeto, o RGA deve ser de 12,87%, sendo 10,27% referente ao acumulado da inflação dos últimos 12 meses (reposição inflacionária) e 2,6% a título de reajuste setorial (ganho real).

Vale ressaltar que a Prefeitura, além do salário, paga aos servidores, sem exceção, o vale-alimentação mensal no valor de R\$ 277,57.

IRRESPONSÁVEL

Motorista embriagado é preso após bater em carro na estrada de Chapada

DA REPORTAGEM

Um motorista foi preso por suspeita de embriaguez ao volante após causar um acidente na MT-251, estrada para Chapada dos Guimarães, no sábado (26). De acordo com a Polícia Militar, o acidente ocorreu no km 53 da estrada. Dois carros bateram de frente.

No local, testemunhas contaram aos policiais que um dos veículos seguida sentido Chapada/Cuiabá. Já o carro conduzido pelo motorista embriagado trafegava no sentido contrário. Segundo a polícia, o suspei-

to entrou na contramão e bateu de frente com o outro veículo de passeio.

O bafômetro apontou 0,57 miligramas de álcool por litro expelido em teste realizado com o condutor que invadiu a pista. Já o resultado do teste feito no segundo motorista foi de 0,0 mg/l.

A PM informou que encaminhou o motorista embriagado para a delegacia de Chapada dos Guimarães para prestar esclarecimentos. Nenhum dos motoristas teve ferimentos graves. No entanto, os carros envolvidos ficaram destruídos e foram retirados por um guincho.

FOTO: DIVULGAÇÃO



Suspeito entrou na contramão e bateu de frente com o outro veículo de passeio

ESTATUTO DO DESARMAMENTO

Relator propõe mudanças no projeto que regula as atividades de colecionadores, atiradores esportivos e caçadores:

- Manutenção da rastreabilidade de munições
- Limite máximo de 16 armas por pessoa, com possibilidade de ampliação, a critério do Exército
- Regras mais rígidas para regularização de armas ilegais
- Alteração nas regras para transporte de armas carregadas



Governo investe R\$ 36,5 milhões na construção de quatro orlas

POTENCIALIZAR TURISMO. Recursos contemplarão Santo Antônio de Leverger, Barão de Melgaço, São Félix do Araguaia e Luciara

FOTO POR SEDEC-MT

DA REPORTAGEM

O Governo do Estado vai investir R\$ 36,5 milhões na construção das orlas de quatro municípios para potencializar o turismo em diferentes regiões do Estado. Serão contemplados inicialmente Santo Antônio de Leverger, Barão de Melgaço, São Félix do Araguaia e Luciara.

“Este governo tem atuado em várias frentes e o setor de turismo também tem sido contemplado com obras importantes. O objetivo é impulsionar a economia local, estimulando a circulação de visitantes, principalmente no interior do Estado”, explica o secretário de Desenvolvimento Econômico de Mato Grosso, César Miranda.

O projeto mais próximo da Capital a ser implementado é a orla de Santo Antônio de Leverger, localizada na região metropolitana do Vale do Rio Cuiabá. A obra está em processo de licitação (fase de habilitação das empresas), com valor do investimento estadual de R\$ 9,9 milhões.

Já a orla do município de Barão de Melgaço, região pantaneira, receberá aporte na ordem de R\$ 10,6 milhões. O projeto está na etapa de confecção do edital para publicar a licitação, etapa prevista

para março.

A região do Araguaia também será beneficiada com a construção da orla de São Félix do Araguaia. O projeto estrutural já se encontra na fase de finalização e a licitação deve ocorrer em maio. A edificação irá custar cerca de R\$ 8 milhões.

Em Luciara, o reforço nos pontos turísticos contará com R\$ 8 milhões em investimentos, o projeto de construção da orla está em fase de finalização. A licitação está prevista para maio deste ano.

O secretário Adjunto de Turismo, Jefferson Moreno, destaca que as obras fazem parte das políticas públicas do Governo para a retomada do turismo no Estado, que foi um dos setores mais afetados durante a pandemia da Covid-19. Os recursos foram direcionados para a expansão dos atrativos turísticos.

Jefferson Moreno, secretário Adjunto de Turismo, afirma que atrativos vão priorizar acessibilidade e conforto. “As orlas vão contar com espaços modernos, planejados, de fácil acessibilidade e com total conforto para quem visitar cada uma delas. Serão lugares de contemplação com infraestrutura adequada para que o turista tenha uma experiência única e, claro, deseje voltar”, destaca

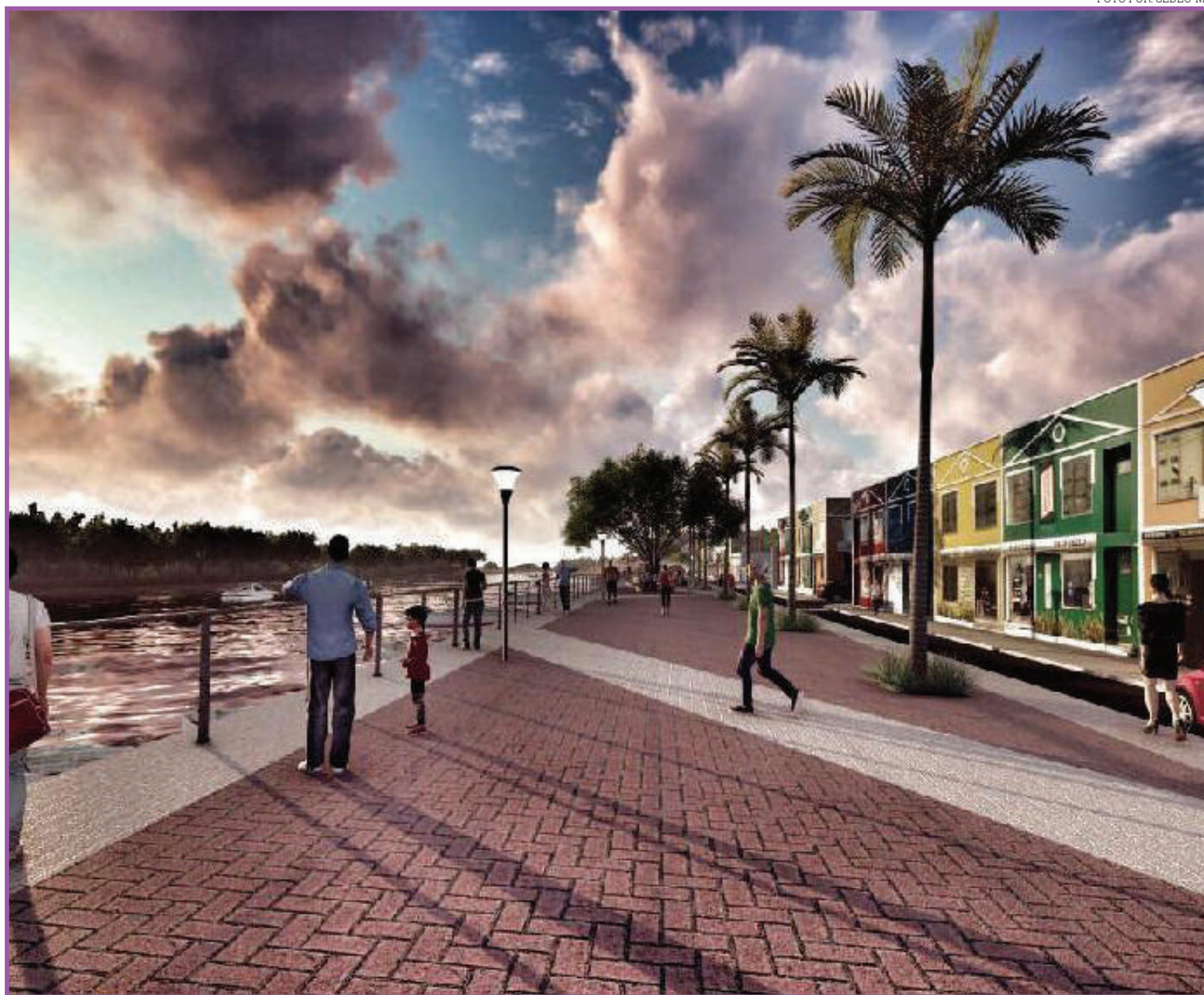

Projeto da orla de Barão de Melgaço

Moreno.

EFEITO POSITIVO

Os recursos direcionados ao turismo estão refletindo positivamente na economia do Estado. Em 2019, foram

abertas 12.331 novas empresas pelo setor, número que chegou a 13.552, em 2020, acréscimo de quase 10%. Apesar do período de crise, esse percentual se elevou em 12% no ano passado, chegando

a 15.296 novos estabelecimentos ligados ao turismo. Os novos empreendimentos abertos no atendimento ao turismo nesse período estão nas áreas de alimentação, transporte (terrestre, aéreo

e aquaviário) agências de viagem e alojamento. O setor que apresentou maior volume de empresas abertas, nos últimos 3 anos, foi de alimentação com 9.810 (2019), 11.530 (2020) e 12.959 (2021).

SUA SOLUÇÃO EM ENERGIA SOLAR

FINANCIE 100% DO SEU SISTEMA

Solicite Orçamento

(66) 98432-7514

GION SOLAR
Energia Renovável

PROJETO INSTALAÇÃO HOMOLOGAÇÃO

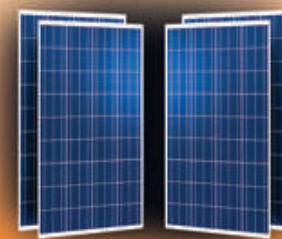

Kit 5.85 Kwp
650 kwh/mês
R\$ 21.900,00

Kit 9.9 Kwp
1.200 kwh/mês
R\$ 35.490,00