



DIÁRIO DO ESTADO

QUINTA-FEIRA O JORNAL DIÁRIO DO ESTADO DO MATO GROSSO



Máx 31 | Mín 23



WEBSITE

24 de Março de 2022 - Ano III - Edição 761 - R\$ 3,00 | Informações: 66 3535-1000 | www.diariodoestadomt.com.br | Fundado em 2019

COLÍDER



TJ determina retorno imediato dos professores sob pena de multa

A desembargadora Helena Maria Bezerra Ramos, do Tribunal de Justiça de Mato Grosso, determinou que o Sintep-MT (subsede Colider) que cesse a greve e que todos os servidores retornem imediatamente às suas atividades, sob pena de multa diária no montante de R\$ 30 mil, em caso de descumprimento da ordem judicial. *Página -3*

Águas do Cerrado: 1.536 novos apartamentos em Lucas

A Prefeitura de Lucas do Rio Verde e o Governo do Estado firmaram convênio para a construção de 1.536 unidades habitacionais verticais. O lançamento do Águas do Cerrado foi realizado pelo prefeito Miguel Vaz e pelo governador Mauro Mendes. *Página -3*



Soja (saca 60Kg) Venda

Sinop.....	R\$ 147,00
Sorriso.....	R\$ 147,00
Lucas R. Verde.....	R\$ 148,00
Nova Mutum.....	R\$ 149,00
Rondonópolis.....	R\$ 152,00

Fonte: IMEA

Milho (saca 60Kg) Venda

Sinop.....	R\$ 58,50
Sorriso.....	R\$ 59,00
Lucas R. Verde.....	R\$ 58,80
Nova Mutum.....	R\$ 59,30
Rondonópolis.....	R\$ 60,90

Fonte: IMEA

Arroz (saca 60Kg) Venda

Sinop.....	R\$ 125,00
Arroz Sequeiro Cultivar Primavera.....	R\$ 125,00

Sorriso.....	R\$ 125,00
Arroz Sequeiro Cultivar Primavera.....	R\$ 125,00

Fonte: AGROLINK

Algodão

Cuiabá.....	R\$ 122,65
Sorriso.....	R\$ 121,93
Lucas R. Verde.....	R\$ 122,07
Nova Mutum.....	R\$ 122,27
Rondonópolis.....	R\$ 123,13

Fonte: IMEA

Boi Gordo (compra Comercial)

Sinop.....	R\$ 250,67
Nova Mutum.....	R\$ 252,50
Rondonópolis.....	R\$ 250,00

Fonte: IMEA

ÍNDICES DE PREÇOS

Cesta Básica.....	R\$ 523,60
-------------------	------------

Fonte: IMEA

Cotações

Dólar
-1,47%
R\$ 4,8418

Bovespa
+0,13 %
117.420,76 pts

Euro
-1,66%
R\$ 5,3299

Selic
(10,75 % a.a.)

Salário mínimo
R\$ 1.212

NORTE SHOW



Atividades iniciam com leilão

A pecuária terá destaque especial na Norte Show 2022, com palestras voltadas ao setor, exposição de animais e leilões. As atividades já iniciaram com o 4º Leilão Integra Nortão, realizado pela Ricardo Nicolau Leilões no último domingo, na Acrinorte, em Sinop. *Página -4*

48 MUNICÍPIOS Extensão territorial é alterada após revisão



Dos 141 municípios de Mato Grosso, 48 tiveram os limites territoriais alterados após a derrubada de duas leis de 2016 e 2017 que modificaram o mapa do estado. Agora, eles voltaram a ter o tamanho original nos mapas vigentes no IBGE. *Página - 7*

encomendas centro-norte

ENVIOS EXPRESSOS

+150
Norte · Centro Oeste · Sudeste

LOCALIDADES

AGILIDADE
SEGURANÇA
RAPIDEZ

(65) 3623-2939

(65) 9 9699-3505

www.elogcomendas.com.br

Editorial

Generoso de repente

Um surto de generosidade abateu-se sobre o Palácio do Planalto. O fato de o Brasil estar a menos de sete meses das eleições presidenciais e de o chefe do governo, candidato à recondução, aparecer em desvantagem nas pesquisas de intenção de voto não é coincidência.

Como resultado da bonomia repentina, anunciou-se na última quinta (17) um "pacote" dimensionado pelo próprio governo em R\$ 150 bilhões. Misturam-se, para atingir a cifra, ações de crédito, de antecipação de pagamentos e possibilidade de trabalhadores sacarem recursos de sua poupança compulsória.

Beneficiários do INSS e programas sociais como o Auxílio Brasil, sucedâneo do Bolsa Família, poderão comprometer até 40% —contra um limite anterior de 35%— de seus estímulos mensais com o pagamento de parcelas de empréstimos consignados.

O 13º salário de aposentados e pensionistas do INSS, que habitualmente é pago no final do ano, será antecipado para abril e maio, o que acelerará a entrada em circulação de um volume de R\$ 56,7 bilhões.

Trabalhadores que detêm saldo no Fundo de Garantia do Tempo de Serviço, poupança acessível em poucas situações, poderão excepcionalmente sacar até R\$ 1 mil. A expectativa do governo é liberar até R\$ 40 bilhões com essa medida.

Além de mostrar certo desespero do presidente Jair Bolsonaro (PL) com as suas perspectivas eleitorais em outubro, o recurso cada vez mais frequente aos chamados pacotes de bondades reflete também os novos choques econômicos propiciados pela invasão militar da Ucrânia pela Rússia.

O crivo para justificar medidas mitigatórias emergenciais nesse contexto deveria levar em conta pelo menos dois aspectos fundamentais. Essas ações beneficiam as populações mais vulneráveis? São proporcionais aos danos e pontuais o suficiente para não deixarem sequelas que travanquem o desenvolvimento do país?

O elenco de iniciativas anunciado nesta quinta passa relativamente bem pelo segundo quesito. Trata-se de antecipações de saques e pagamentos —que seriam de todo modo realizados em algum momento— e de facilitações pouco extravagantes de acesso ao crédito.

Quanto à eficácia social, as medidas atingem sobretudo segmentos relativamente mais protegidos: trabalhadores formais e segurados do INSS. É uma opção melhor, sem dúvida, do que a ideia cada vez mais fortalecida no Planalto de ampliar subsídios à gasolina, o que seria um presente para os mais ricos. Mesmo em sua corrida sequiosa por votos para a reeleição, o presidente Jair Bolsonaro perde o foco da metade mais pobre da população, desproporcionalmente afetada pela carestia e o desemprego.

Ranking dos Políticos - Facebook



IMAGEM DO DIA



Crédito: Defesa Civil

Um casarão desabou na região central de Cuiabá. O imóvel é particular, mas órgãos da Prefeitura estiveram no local e interromperam o trânsito na região para a remoção dos escombros e dos objetos pessoais da família que morava na casa. O casarão fica na Rua São Francisco, no cruzamento com a Vila Maria, no Bairro Baú. Segundo a Defesa Civil, ao chegar ao local, a equipe constatou que as paredes do imóvel estavam encharcadas por conta das chuvas registradas nos últimos dias. De acordo com a Defesa Civil Municipal, o aumento no desabamento de casarões neste ano tem relação com o volume de chuvas caindo na cidade, diferente do ano anterior.



SECRETÁRIOS-CANDIDATOS

Integrantes do staff do governo que vão concorrer a cargo eletivo vão limpar as gavetas do Executivo no próximo dia 31. Neste mesmo dia, o governador Mauro Mendes disse que irá anunciar os substitutos. Estão dispostos a se desincompatibilizar para encerrar o teste das urnas os secretários Beto Dois a Um (Cultura, Esporte e Lazer); Gilberto Figueiredo (Saúde), Silvano Amaral (Agricultura Familiar), Nilton Borgato (Ciência, Tecnologia e Inovação), além de Wener Santos (MT PAR), e possivelmente Mauro Carvalho (Casa Civil), que é citado como uma das opções da ala maurista a entrar em chapa como suplente de senador. Com exceção de Borgato, que vai a federal, e de Mauro Carvalho, os demais sonham com vaga na Assembleia.

BOSAIPO NO REPUBLICANOS

Antonio Bosaipo, pecuarista que mora em Cuiabá e resolveu se mudar para Barra do Garças para explorar eleitoralmente a região do Araguaia, rodou, rodou e, por fim, escolheu o Republicanos. É por este partido alinhado com o presidente Bolsonaro que o filho do ex-deputado estadual por cinco vezes Humberto Bosaipo pretende concorrer a uma cadeira de deputado federal. Antonio Bosaipo passou os últimos meses conversando com dirigentes de vários partidos, entre eles do PSB, MDB e do PSD. Foi aconselhado a optar pelo Republicanos. Será a primeira vez que Antonio encara o teste das urnas, com apoio incondicional do pai, que assumiu para si parte das articulações, da montagem de estrutura logística e dos acordos políticos, principalmente sobre dobradinha com pré-candidatos a deputado estadual.

REDUÇÃO DA TIRAGEM EM RESPEITO AOS FUNCIONÁRIOS

Em virtude da crise provocada há mais de um ano pelo novo coronavírus, o Diário do Estado MT informa aos seus leitores que seguirá presando pela qualidade da informação neste período, porém, com tiragem menor em respeito, principalmente, aos seus funcionários. Da apuração à distribuição, muita gente está envolvida, e na maior parte do tempo, próximos uns aos outros. Agradecemos a compreensão!

“

O crivo para justificar medidas mitigatórias emergenciais nesse contexto deveria **levar em conta** pelo menos dois aspectos fundamentais

”



I.N.T.E.R.L.I.G.A.D.O



POR LEANDRO CARECA

Informações distorcidas

Você se lembra daquela brincadeira chamada “telefone sem fio”, onde uma pessoa cochichava algo para outra e isso se repetia até que todos os participantes tivessem repassado a informação? Pois é, o último nunca recebia, de fato, o que havia sido dito ao primeiro. O motivo? Entre falta de entendimento e uso de interpretação incorreta muita coisa interferia entre o que era dito e o que era, de fato, repetido. Essa dinâmica é utilizada até hoje, justamente para mostrar como uma informação pode ser distorcida ao ser repassada de uma pessoa para outra.

A comunicação escrita deveria eliminar esse problema, afinal, todos estariam lendo exatamente a mesma coisa, mas não é bem assim que a banda toca. Cada pessoa vai interpretar o texto de alguma forma, utilizando sua visão para tentar mudar o ponto de vista dos outros.

Isso acontece, atualmente, com informações retiradas da internet e repassadas via redes sociais e comunicadores instantâneos. Boa parte do que circula pelo meio eletrônico saiu de informações verdadeiras, porém foi retirado do contexto e utilizado como forma de

tentar “comprovar” o ponto de vista ou opinião de quem está repassando.

Isso, evidentemente, é muito mais comum do que se imagina, além de ser extremamente fácil de se fazer. Com isso somos constantemente bombardeados por esses recortes completamente fora de sua finalidade original.

Isso serve para ver que não são apenas as informações falsas que servem para enganar e manipular, mas também informações verdadeiras, devidamente distorcidas, com o objetivo de vender uma verdade inexistente. É, meus amigos, está cada dia mais complicado acreditar naquilo que circula pela internet agora.

E a gente vai ficando por aqui. Suas opiniões, sugestões e críticas são muito importantes, e você pode entrar em contato pelo fone (66) 99971-6500, pelo e-mail, lsmussi@hotmail.com ou visitar nosso perfil em facebook.com/paginadocareca. Do mais um grande abraço, e até a próxima, se Deus quiser!

Ronco não é piada

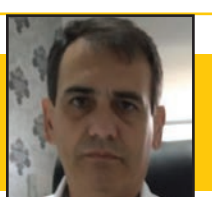

HENRIQUE LEÃO GUEDES

O ronco é o ruído causado pela vibração da mucosa e dos músculos da garganta durante o sono

No dia 18 de março foi celebrado o Dia Mundial do Sono, cujo tema de 2022 é “ronco não é piada”, uma campanha da Associação Brasileira de Otorrinolaringologia e Cirurgia Cérvico-Facial (ABORL-CCF). A data, que chama a atenção global para a importância do sono na saúde e na qualidade de vida, é destacada pela ABORL-CCF como oportunidade de discutir um problema que, muitas vezes, é encarado como brincadeira ou um simples incômodo.

O ronco é o ruído causado pela vibração da mucosa e dos músculos da garganta durante o sono. O ronco é bastante frequente, principalmente em mulheres e homens acima de 40 anos, respectivamente 24% e 36% dessas pessoas sofrem com esta queixa. Por trás do ronco pode haver uma doença potencialmente fatal (apneia do sono).

As principais causas do ronco são os fatores que também levam a obstrução nasal (desvio de septo nasal, hipertrofia dos cornetos, polipose nasal), o excesso de relaxamento dos músculos da garganta provocando o estreitamento da via aérea, excesso de tecidos moles na garganta, geralmente resultado do excesso de peso, aumentando amígdalas e adenóide, o que causa a obstrução à passagem do ar, e quando o céu da boca (palato) e a úvula (campainha), estão aumentados, estreitando também a passagem do ar. Já a apneia é sinônimo de parada respiratória, pode ser de duração variável e ocorrer durante o sono.

Nem todas as pessoas que roncam apresentam apneia, apenas uma parcela delas. Nessas pessoas, ocorre um estreitamento que produz o som, mas sem um fechamento da via aérea. Quase todas as pessoas que têm apneia roncam. É raro, mas pode acontecer da pessoa ter apneia sem roncar.

O ronco sem apneia pode causar problemas no âmbito social, pois o roncador frequentemente é motivo de ridicularização, além de atrapalhar o sono dos que compartilham o ambiente. Além disso, essa respiração bucal noturna pode causar outros problemas como faringites em maior frequência que o normal. Já a presença da apneia mostra que o caso é mais grave.

A curto prazo já podemos perceber as reper-

cussões, como a sonolência diurna, cansaço e sensação de sono não reparador. Isso ocorre devido a fragmentação do sono. A longo prazo a apneia já foi associada à hipertensão arterial, a risco aumentado de infarto do miocárdio, acidente vascular cerebral (derrame) e insuficiência cardíaca congestiva.

Há vários tipos de tratamento e a decisão do médico sobre qual é melhor para cada paciente leva em consideração diversos fatores, como o grau da apneia, variações anatômicas do pescoço, nariz e faringe, peso, entre outros. Todos os pacientes que têm ronco e apneia são orientados a perder peso (quando estão com sobrepeso) e a fazer atividade física. A avaliação da respiração nasal também é muito importante.

Existem também outras opções de tratamento e que incluem a cirurgia. As indicações de cada uma dependem do tipo de obstrução, da anatomia de cada paciente e do grau da apneia. Aproveito esta oportunidade e deixo aqui algumas dicas para um boa noite de sono, pilar fundamental da saúde humana, importante para o desempenho neurológico e físico.

- Fazer atividade física regular.
- Ter uma alimentação adequada, leve no jantar, para ter uma noite de sono mais tranquila e sem interrupções.
- Não consumir alimentos à base de cafeína, como chá preto, café e refrigerante à base de cola.
- Evitar o consumo excessivo de bebidas alcoólicas.
- Não fumar.
- Perder peso, no caso de pacientes com obesidade.
- Adotar práticas de higiene do sono, como evitar telas durante a noite. Celulares, tablets e televisores devem ser desligados pelo menos uma hora antes de se deitar.
- Ler fora da cama, pois ajuda a embalar o sono.
- Dormir no quarto escuro.
- Praticar meditação pode facilitar a preparação para o sono.

E reforço: o ronco não é piada. Procure ajuda de um especialista para garantir a sua qualidade de vida.

HENRIQUE LEÃO GUEDES É OTORRINOLARINGOLOGISTA FORMADO PELA UFMT E MÉDICO DO TRABALHO

EXPEDIENTE

DIÁRIO DO ESTADO
O JORNAL DIÁRIO DO ESTADO DO MATO GROSSO

DIÁRIO DO ESTADO MT GRÁFICA E EDITORA LTDA
CNPJ: 22.770.157/0001-39



Diário do Estado de Mato Grosso

SINOP
Rua dos Angelins, 10 Sala 02 –
Jardim das Oliveiras – Sinop-MT
CEP 78552-442 Caixa Postal 180

CUIABÁ
Rua dos Angelins, 10 Sala 02 –
Jardim das Oliveiras – Sinop-MT
CEP 78552-442 Caixa Postal 180

Diretor-Geral
Carlos Oliveira

Diretor de Redação
José Roberto Gonçalves

Editor de Política
Clemerson Mendes

Diagramação e Artes
Thiago Slovinski

E-mails

atendimento@diariodoestadomt.com.br
comercial@diariodoestadomt.com.br

redacao@diariodoestadomt.com.br

Fone: 66 3535-1000

OS ARTIGOS DE OPINIÃO ASSINADOS POR COLABORADORES SÃO DE RESPONSABILIDADE EXCLUSIVA DE SEUS AUTORES

ASSINATURAS

Sinop - R\$ 600,00 anual
Outras cidades - R\$ 800,00 anual



www.diariodoestadomt.com.br

Lançado o maior projeto habitacional da história de Lucas do Rio Verde

ÁGUAS DO CERRADO. Empreendimento fica próximo ao Lago Harri Müller e contará com 1.536 apartamentos

DA REPORTAGEM

A Prefeitura de Lucas do Rio Verde e o Governo do Estado firmaram convênio para a construção de 1.536 unidades habitacionais verticais. O lançamento deste novo projeto foi realizado pelo prefeito Miguel Vaz e pelo vice-prefeito Marcio Pandolfi durante a entrega da segunda etapa do Residencial Vida Nova II, com a presença do governador Mauro Mendes.

"Nós trabalhamos para proporcionar qualidade de vida aos luverdenses. Por isso estamos investindo na habitação e lançando este projeto que terá 1.536 unidades habitacionais. Este é o maior projeto habitacional da história do município", declarou Miguel Vaz.

O novo residencial seguirá os moldes do programa Casa Verde Amarela, do Governo Federal, e contará também com auxílio financeiro de R\$ 23 milhões do Governo do Estado, através do MT PAR, dentro do Programa Ser Família Habitação, além de aporte e terreno do Município.

A área com aproximadamente 128 mil m² está localizada próxima ao Lago Harri Müller, na região do bairro Parque das Américas. O projeto contemplará famílias com renda de R\$ 2 mil a R\$ 7 mil.

"A moradia é o sonho de milhares de famílias e o Governo do Estado está fazendo um esforço muito grande e firmando parcerias para resolver muitos problemas e garantir a casa própria, realizar esse sonho tão importante e tão necessário para muitos mato-grossenses", destacou Mendes.

O novo residencial se



FOTO: PATRICIA PIRES

Empreendimento contará com mais de 1,5 mil apartamentos

chamará Águas do Cerrado, nome sugerido pela moradora de Lucas do Rio Verde, Gabriela Cemin dos Santos, durante o concurso aberto à população lançado no início deste ano. Ao todo, foram 491 sugestões de nomes, sendo escolhidos três para a votação

final, que ficou a cargo dos luverdenses nas redes sociais da Prefeitura. A vencedora do concurso recebeu uma honraria da Gestão Municipal, entregue pelo prefeito Miguel Vaz e pela primeira-dama e secretária de Assistência Social e Habitação, Janice Ribe-

ro. As obras do condomínio devem começar nos próximos meses, após a finalização dos trâmites de projeto com a Caixa Econômica Federal. Os processos para aquisição dos apartamentos, incluindo as inscrições, também serão divulgados em breve.

COLÍDER

TJ determina retorno imediato dos professores sob pena de multa

DA REPORTAGEM

Ideal MT

A desembargadora Helena Maria Bezerra Ramos, do Tribunal de Justiça de Mato Grosso (TJ-MT), determinou que o Sintep-MT (subsede Colíder) que cesse a greve e que todos os servidores retornem imediatamente às suas atividades, sob pena de multa diária no montante de R\$ 30 mil, em caso de descumprimento da ordem judicial.

Após a subsede de Colíder decidir pela deflagração de greve dos profissionais da educação do município, sob a alegação do não atendimento da reivindicação quanto a recomposição imediata de 33,24% ao piso salarial.

A Prefeitura tentou acordos, e alegou que o sindicato não se mostrou favorável à realização de uma negociação dentro do justo e do razoável, apesar de plena consciência de que atualmente os professores da rede municipal de ensino de Colíder já recebem 17,5% acima do piso salarial nacional praticado até então, que é de R\$ 2.886 mensais.

Ressaltou que, um to-

tal de 3.582 alunos da rede pública municipal de ensino estão sendo prejudicados diretamente, inclusive ficando privados da alimentação necessária recebida diariamente nas Escolas Municipais de Colíder.

A paralisação foi considerada indevida, e prejudicial para toda a sociedade, principalmente para toda a comunidade escolar do município. Em decisão a desembargadora condenou o comportamento dos profissionais responsáveis pelo comando do movimento grevista, pois estes, abusaram de seus direitos ao buscar interesses particulares, assim causaram danos aos alunos da rede pública, como por exemplo as crianças das creches municipais.

Citou ainda que a Educação é direito de todos e dever do Estado e da família por colaborar para o pleno desenvolvimento da pessoa, seu preparo para o exercício da cidadania e sua qualificação para o trabalho.

Assim, os professores devem retornar a sala de aula já nesta quinta (24), encerrando assim a greve irregular.

FOTO: DIVULGAÇÃO



Multa seria de R\$ 30 mil para o Sintep e para escolas

CUIDAR DE CASA "dá trabalho"

NA CIDADE é a mesma coisa

SINOP

também é nossa casa!

Aqui a prefeitura está cuidando de tudo.

Da grama, da poda de árvores e de lixos em vias públicas

Mas todos temos o compromisso

DE MANTÊ-LA LIMPA E AGRADÁVEL

CIDADE LIMPA!

UM DEVER DE TODOS NÓS!



SINOP
PREFEITURA
Trabalhando por você.

AGRICULTURA			PECUÁRIA			CONJUNTURA ECONÔMICA			Dólar Comercial		Dólar PTAX		Dólar Turismo		Euro Comercial		Euro x Dólar		INDICADORES					
Cotação do dia: 22/03/2022			Cotação do dia: 22/03/2022			Cotação do dia: 17/12/2021			4,8393 -1,52%		4,8704 -1,02%		5,0221 -1,42%		5,3266 -1,72%		1,1003 -0,19%							
SOJA	Rondonópolis	R\$/sc 184,00	BOI	Serra Nova Dourada	R\$/kg 306,60	Cesta Básica	Cuiabá	R\$ 627,81	Mega-Sena		Quina		BOLSA DE VALORES BVSP BOVESPA IND		PONTOS		VOLUME		MÁXIMO (DIA)		MÍNIMO (DIA)		VARIÇÃO	
MILHO	Alto Araguaia	R\$/sc 83,60	CA	Nossa Senhora do Livramento	R\$/kg 296,33	VBP MT	Mato Grosso	R\$ bi 184,22	Concurso 2464 (19/03/22)		Concurso 5809 (22/03/22)		117.445,84		24,87 bi		118.269,79		117.036,14		0,15 %			
ALGODÃO	Mato Grosso	R\$/sc 226,86	LEITE	Noroeste	R\$/l 1,71	Emp. Agro	Mato Grosso	347.491	Acumulada: R\$ 80.000.000,00		Acumulada: R\$ 1.300.000,00		Última atualização: 23/03/2022 às 16h18											

Rondonópolis recebe em abril IV Encontro Mato-grossense de ILP

GESTÃO E SUSTENTABILIDADE. Evento contará com inovações em todos os aspectos

DA REPORTAGEM

A quarta edição do Encontro Mato-grossense de Integração Lavoura-Pecuária (ILP), vai acontecer em Rondonópolis nos dias 8 e 9 de abril, com o tema "Integrando: Lavoura, Pecuária, Gestão e Sustentabilidade". O encontro, que se torna referência no Centro-Oeste brasileiro, tem a realização da Aliança SIPA, que promove e difunde o avanço de Sistemas Integrados em escala global.

O roteiro do evento contará com inovações em todos os aspectos, prometendo ambiente propício para negócios e painéis exclusivamente dedicados à sustentabilidade e gestão de fazendas.

O responsável pela organização do evento, o professor Edicarlo Damacena de Souza, que também integra o departamento técnico da Aliança SIPA, destaca que a principal novidade para esta edição será a mudança na dinâmica das palestras, que nas edições anteriores eram divididas em três dias e na atual programação será distribuída em três grandes painéis.

"Este ano teremos uma dinâmica diferente, com os painéis de 'Sustentabilidade', 'Gestão' e 'Intensificação Sustentável', que estão alta-

mente ligados à temática do encontro que é Integrando: Lavoura, Pecuária, Gestão e Sustentabilidade. Muitas vezes é dada importância à intensificação com técnicas agronômicas e esquecemos que são as pessoas que fazem o sistema acontecer", explica.

Segundo Damacena, a ILP segue crescendo muito no estado, com mais produtores e pecuaristas adotando o sistema a cada ano. "Aqui em Mato Grosso temos mais de 2 milhões de hectares com integração, onde predominantemente são lavouras de soja que depois entra pasto. E um dos grandes desafios é aumentar a produção animal na safrinha, que está por volta de 5 arrobas por hectare e que é muito aquém do ideal, e para isso temos protocolos de sistemas de integração que batem 16 arrobas por hectare na mesma safrinha", disse.

O IV Encontro Mato-grossense de Integração Lavoura-Pecuária já conta com o apoio do Grupo de Pesquisa e Inovação em Sistemas Puros e Integrados de Produção Agropecuária (GPISI), Universidade Federal de Rondonópolis (UFR), Programa Rural Sustentável Cerrado, Programa Global REDD Early Movers Mato Grosso (REM MT), Senar-MT, Santa Rita Semen-



FOTO: DIVULGAÇÃO

Evento promete ambiente propício para negócios

tes, Aprosmat, Ambios,, Boa Forma Sementes, Yara Brasil, Agrocere/Novanis, Agrobio-lógica, De Heus, UHF Fertilizante/Fertipar,, Microgeo e Agoro Carbon Alliance.

O evento acontece no

Parque de Exposições Wilmar Peres de Farias, em Rondonópolis. A programação completa e inscrições podem ser acessadas pelo site: <https://www.sympla.com.br/evento/iv-encontro-mato-grossen->

[se-de-integracao-lavoura-pecuaria/746304?lang=PT.](https://www.sympla.com.br/evento/iv-encontro-mato-grossen-)

O evento seguirá todos os protocolos de segurança com relação à prevenção da Covid-19. No entanto, é importante que cada cidadão

faça a sua parte e utilize máscara cobrindo boca e nariz, evite levar as mãos ao rosto, mantenha a higienização com água e sabão ou álcool 70%, e respeite o distanciamento social.

MATO GROSSO

Safra 2021/2022 não teve veranicos

ASSESSORIA DE IMPRENSA

A distribuição das chuvas na safra 2021/2022 vem sendo favorável aos agricultores mato-grossenses. De acordo com o Boletim Agrometeorológico nº 17, divulgado pela Embrapa Agrossilvipastoril, até o momento, não houve períodos de veranico no estado. Mesmo com o grande volume de chuvas, as perdas causadas por fatores climáticos foram pontuais.

Disponível no site da Embrapa Agrossilvipastoril, a publicação mostra que as chuvas que se iniciaram nos primeiros dez dias de setembro se mantiveram em volumes satisfatórios até 15 de março, período de recorde deste boletim. Uma nova edição será elaborada pelos pesquisadores em junho, após o término do período chuvoso e da segunda safra. Com a regularidade das

chuvas, a reposição hídrica do solo foi alcançada no início de novembro e se manteve acima do patamar máximo durante toda a safra.

De acordo com os dados da estação meteorológica da Embrapa Agrossilvipastoril, este período registrou o maior volume total de chuvas dos últimos cinco anos. Até 15 de março foram registrados 2.174,7 mm de chuva. O destaque foi o mês de novembro, com 669mm, o maior volume para este mês da série histórica, e o segundo decêndio de fevereiro, com 334mm. Neste período, o excesso de chuvas chegou a prejudicar a colheita em lavouras já prontas, causando perdas pontuais com grãos ardidos. Em novembro a Embrapa Agrossilvipastoril havia lançado o primeiro Boletim Agrometeorológico desta safra. O documento mostrou que a distribuição das chuvas havia favorecido



FOTO: DIVULGAÇÃO

Perdas causadas por fatores climáticos foram pontuais

a semeadura e o estabelecimento das lavouras de soja em Mato Grosso.

A safra 2021/2022 é a sexta seguida em que pesquisadores da Embrapa Agrossilvipastoril fazem acompanhamento por meio de Boletins Agrometeorológicos. A cada ciclo agrícola são publicados três

documentos. O primeiro é feito em novembro e analisa o período de semeadura da primeira safra. O segundo, publicado em março, retrata o desenvolvimento e colheita da soja e a semeadura da segunda safra. O terceiro boletim é feito em junho e traz os dados do restante da segunda safra.

DEVIDA AUTORIZAÇÃO

Crédito rural compartilhará dados como no open banking

DA REPORTAGEM

A partir do dia 2 de maio, as instituições financeiras que operam o crédito rural poderão compartilhar informações nos moldes do sistema open banking. O Banco Central (BC) aprovou resolução que permite a troca dos dados das operações de crédito com terceiros.

Assim como no open banking, o cliente terá que autorizar o compartilhamento de informações. Entre os dados que podem ser repassados a terceiros estão serviços, taxas disponíveis, horários e canais de atendimento e a troca de dados de cadastros dos clientes e de produtos associados às operações de crédito rural.

Em nota, o BC informou que a medida tem como objetivo ampliar as fontes de recursos para os

produtores rurais, que terão mais concorrência para conseguirem crédito com juros mais baixos e melhores condições. O compartilhamento também permitirá, segundo o órgão, aumentar a oferta de serviços financeiros e diminuir a desigualdade de informações no crédito rural.

"Essa maior transparência poderá contribuir para a oferta de crédito em melhores condições para os produtores rurais, de acordo com o risco efetivo de suas operações, e para inserção do produtor em novos mercados", destacou o BC no comunicado.

A troca de informações será feita no Sicor, sistema do BC que registra as operações de crédito rural. Com consentimento prévio dos clientes, as informações poderão ser acessadas pelos seguintes tipos de empre-



FOTO: AGÊNCIA BRASIL

Troca de informações precisa ser autorizada pelo cliente

sas: bancos e demais instituições financeiras, como cooperativas de crédito; fornecedores de funding (empresas que captam recursos financeiros); merca-

do de capitais (empresas que atuam no mercado de ações e derivativos); agências de classificação de risco; empresas de auditoria; certificadoras.

NORTE SHOW

Atividades da pecuária iniciam com leilão

ASSESSORIA DE IMPRENSA

A pecuária terá destaque especial na Norte Show 2022, com palestras voltadas ao setor, exposição de animais e leilões. As atividades já iniciaram com o 4º Leilão Integra Nortão, realizado pela Ricardo Nicolau Leilões no último domingo (20), na Associação dos Criadores do Norte de Mato Grosso (Acrinorte), em Sinop.

Presencialmente e com transmissão ao vivo pelo Canal do Boi, o leilão reuniu cerca de 8 mil animais de cria, recria e engorda.

Sócio da empresa, Ricardo Nicolau estima que mais de 500 pessoas passaram pelo evento. "Quero destacar a alta qualidade do rebanho. Está muito bom. Teremos Nelores com boa parcela de cruzamento industrial", pontuou o empresário.

O evento conta com o

apoio da Acrinorte, realizada pela Norte Show, que este ano terá uma programação especial voltada à pecuária, incluindo exposição de animais. No dia 20 de abril, segundo dia da feira, o foco maior será a pecuária. Os palestrantes do dia vão tratar sobre o sistema de integração lavoura-pecuária, nutrição animal e mercado do boi.

Terá também o leilão Norte Show Corte, com 1,5 mil cabeças de corte, realizado pela Ricardo Nicolau Leilões. "Acredito muito no sucesso da Norte Show, é bom termos a retomada da feira, desse convívio das pessoas. É bom que o produtor esteja presente, veja pessoalmente as novas tecnologias. Estaremos lá com nosso leilão, com nosso apoio e também com nosso estante, onde o pecuarista pode visitar, tirar suas dúvidas e nos conhecer melhor", afirmou senhor Ricardo Nicolau.



FOTO: NICOLAU LEILÕES

Norte Show teve leilão no último domingo

Como Brasil pode chegar ao sorteio na liderança do ranking da Fifa

ELIMINATÓRIAS. Para chegar ao topo ainda nesta Data Fifa, seleção depende apenas das suas próprias forças

DA REPORTAGEM

O Brasil pode chegar ao sorteio dos grupos da Copa do Mundo-2022, marcado para o dia 1º de abril, em Doha (Qatar), ocupando o posto de melhor seleção de futebol do planeta.

Depois de quatro anos e meio afastada da liderança do ranking da Fifa, os comandados de Tite têm chances reais de ultrapassar a Bélgica e voltar a ocupar o primeiro lugar da classificação de equipes nacionais ainda neste mês.

Atualmente, a única seleção pentacampeã mundial é a vice-líder da lista organizada pela entidade e que recebe atualizações quase que mensalmente. Com 1.823,42 pontos, está na cola dos belgas, que têm 1.828,25 pontos.

Para chegar ao topo do ranking ainda nesta Data Fifa, o Brasil depende apenas das suas próprias forças. Se vencer seus dois compromissos deste mês (Chile, nesta quinta-feira, e Bolívia, na próxima terça, ambos pelas eliminatórias), o time canarinho chegará à casa dos 1.832 pontos e assumirá a ponta.

Mesmo que a Bélgica vença os dois amistosos previstos para os próximos dias (contra Irlanda e Burkina Faso), ela não alcançará a mesma pontuação atingida por Neymar, Casemiro, Marquinhos e cia.

Caso os belgas sofram alguma derrota até o fim do mês, o Brasil poderá assumir o primeiro lugar mesmo que tenha um leve tropeço e some uma vitória e um empate nas rodadas finais das eliminatórias sul-americanas.

Existe ainda a chance de a seleção da CBF ser supera-



FOTO: LUCAS FIGUEIREDO

Tite abraça Philippe Coutinho, um dos seus preferidos

da pela França e cair para a terceira posição do ranking. Mas isso dependeria de uma combinação pouco provável de resultados, como perder tanto para os chilenos quanto para os bolivianos (vale lembrar que a equipe de Tite está invicta no qualificatório e venceu 12 dos 15 jogos que disputou).

O ranking existe desde 1992 e é usado, entre outras coisas, para definir os cabeças de chave dos grupos da Copa do Mundo. Ele passou por sua última transformação drástica em 2018, quando começou a utilizar um sistema de pontuação semelhante ao adotado nas classificações de xadrez.

O Brasil é o país que mais tempo esteve no topo da lista. A seleção pentacampeã mundial foi eleita 12 vezes

e a equipe do ano pela Fifa e já foi a primeira colocada no ranking em 154 oportunidades. No entanto, sua última aparição como "número um" foi em agosto de 2017.

Responsável pela eliminação do time de Tite na Copa da Rússia, a Bélgica ocupa o posto de melhor equipe nacional do planeta desde outubro de 2018, quando ultrapassou a França, que havia acabado de ser campeã mundial. Desde então, nunca mais saiu do cabeçalho da classificação.

Um total de 15 seleções já estão asseguradas na próxima Copa do Mundo. Além do Qatar, que conseguiu sua vaga por ser país-sede, Alemanha, Dinamarca, Brasil, França, Bélgica, Croácia, Espanha, Sérvia, Inglaterra, Suíça, Holanda, Argentina, Irã e

Coreia do Sul também estão garantidos na competição.

Até o fim da próxima semana, outros 14 países conquistarão a classificação para o torneio. Assim, restarão apenas três vagas, que serão preenchidas nas repescagens agendadas para a Data Fifa de junho.

A Copa-2022 será disputada fora do seu período habitual por causa do calor que faz no Oriente Médio no meio do ano. Por isso, começará no dia 21 de novembro e tem a final marcada para 18 de dezembro.

Essa será a última edição do torneio da Fifa com o formato que vem sendo utilizado desde a França-1998. A partir do Mundial seguinte, organizado por Estados Unidos, Canadá e México, serão 48 participantes.

ELIMINATÓRIAS SUL-AMERICANAS

Combinação de resultados pode definir os quatro classificados

DA REPORTAGEM

Os quatro times sul-americanos que serão classificados diretamente para a Copa do Mundo do Qatar podem ser definidos nesta quinta (24). Caso uma combinação de resultados aconteça, Equador e Uruguai chegarão à última rodada já classificados, faltando apenas definir quem terá a vaga na repescagem.

Para isso acontecer, o Uruguai precisa vencer o confronto direto com o Peru

(atual 5º colocado), o Equador precisa ao menos de um empate diante do Paraguai, fora de casa, e o Chile não pode vencer o Brasil.

Caso isso aconteça, Brasil, Argentina (já garantidos), Equador e Uruguai chegarão à última rodada já classificados.

Para a segunda rodada, os jogos selecionados foram Brasil x Chile, Argentina x Venezuela, Uruguai x Peru, Paraguai x Equador, Colômbia x Bolívia e Fluminense x Botafogo.

FOTO: MARIANA GREIF



Uruguai de Luis Suárez pode garantir vaga em mais uma Copa

SAUDE.MT.GOV.BR

PARA COMBATER A COVID-19 É PRECISO SE VACINAR.

O Governo de MT está investindo na imunização de toda a população, mas você precisa fazer a sua parte.

Não levar a COVID-19 a sério é desrespeitar a própria vida e a de quem você ama.

A estratégia de vacinação é responsabilidade de cada município.

SES
Secretaria
de Estado
de Saúde



Governo de
Mato Grosso

Extensão territorial é alterada após revisão do IBGE e Intermat

48 MUNICÍPIOS. Mudança fez com que territórios voltassem ao tamanho de antes de 2017, quando nova lei alterou limites

FOTO: REPRODUÇÃO

DA REPORTAGEM

Dos 141 municípios de Mato Grosso, 48 tiveram os limites territoriais alterados após a derrubada de duas leis de 2016 e 2017 que modificaram o mapa do estado. Agora, eles voltaram a ter o tamanho original nos mapas vigentes no Instituto Brasileiro de Geografia e Estatística (IBGE).

As mudanças ocorreram em maio de 2020 e abril de 2021 por causa de duas leis aprovadas pela Assembleia Legislativa. Com a repercussão, as prefeituras recorreram à Justiça e conseguiram derubar as leis.

O motivo alegado é a falta de participação popular e amplo debate público para saber dos moradores se concordavam ou não com a mudança.

Na prática, a atualização poderia, por exemplo, retirar 50 mil hectares de Chapada dos Guimarães e transferir para Campo Verde. Os moradores desses locais poderiam receber dois IPTUs neste ano em razão dessa atualização. A orientação aos moradores é que verifiquem o município onde moram para, só então, realizar o pagamento.

De acordo com a assessora do Instituto de Terras de Mato Grosso, Iza Karol Pizza, as certidões já estão disponíveis.

“Nós disponibilizamos a certidão de localização principalmente para os imóveis rurais que padecem talvez um pouco mais do que os urbanos e localizar o seu município conforme a divisão política administrativa do estado. Principalmente para recolhimento de impostos e qual cartório de registro de imóveis deve procurar até para uma transação e financiamento para que não ocorra de forma inadequada”, disse.

Em agosto do ano passado, o deputado estadual Nininho destacou a importância da suspensão das leis. “É natural que os moradores queiram buscar o direito de cidadão no município mais próximo porque, muitas vezes, as pessoas não têm condições de se deslocar. O transporte escolar

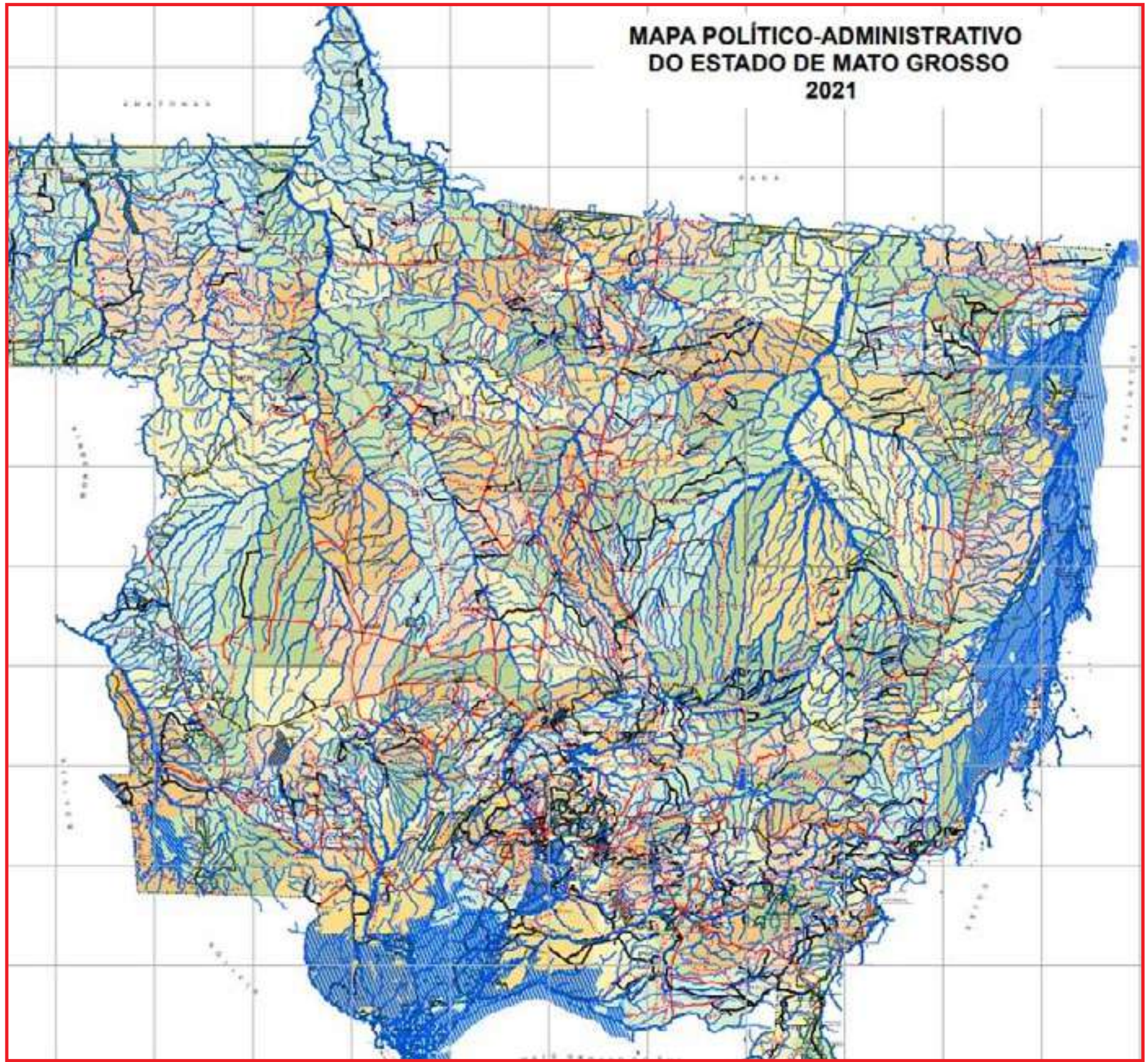

Áreas voltaram a ter tamanho original no IBG

é outra situação. Esta semana mesmo temos uma demanda de um distrito no médio norte, onde a região está a 15 Km da cidade e que eles pertencem a outra cidade está a 90 Km, e os alunos precisam se deslocar de ônibus toda essa distância que somada são 180 Km/dia, isso é questão

de querer analisar e entender o que essas pessoas querem, elas que têm que decidir o que é melhor para elas”, ratificou Nininho.

Entre os municípios que tiveram seus limites alterados estão Acorizal, Barão de Melgaço, Chapada dos Guimarães, Cuiabá, Jangada, Nobres,

Nossa Senhora do Livramento, Nova Brasilândia, Planalto da Serra, Poconé, Rosário Oeste, Santo Antônio do Leverger e Várzea Grande.

TCHÓ E BÉPPI

Turnê Sul 2022 contempla shows de humor em Santa Catarina e Paraná

ASSESSORIA DE IMPRENSA

A dupla Tchó e Béppi, juntamente com o humorista Pilha, tem novas apresentações confirmadas no Oeste de Santa Catarina e Sul do Paraná. A turnê começa no dia 22 de abril (sexta-feira) em Chapécó, no Copero 1903, franquia do time de futebol Grêmio Football Porto-alegrense.

No dia seguinte, os dois colonos e o Pilha atenderão aos frequentadores da Festa do Queijo e do Vinho, na cidade de Salgado Filho/PR. Na terça (26), a bagunça será em Concórdia/SC, juntamente com um convidado especial, o Rudy, que afirma estar com boas expectativas sobre o evento.

“A turma já tá vindo em busca de ingressos e eles são limitados. Outros grandes humoristas passaram por aqui e acho que esse festival que estamos organizando tem sequência e anima a turma, depois desses tempos ruins de pandemia que passamos”, conclui Ariel Demarchi (Rudy).

A turnê segue pela cidade de Xaxim/SC, onde na quarta (27), os humoristas atendem ao pessoal da Rádio Amiga que estará de aniversário. Parte da renda do evento vai para a Rede Feminina de



Humoristas vão se apresentar em quatro cidades no sul do país

Combate ao Câncer de Xaxim (RFCC).

As datas de 24 (domingo) e 25 de abril (segunda-feira) ainda estão em negociação e outras cidades da região podem receber os humoristas.

O sócio da Ítalo Brasil Produções, Luciano Vendrame

(Tchó), cita que os “colonos” possuem dinâmicas diferentes para cada show, exemplificando como o roteiro pode ser modificado para diferentes públicos.

“Temos roteiros para famílias, outros destinados somente para encontros de

mulheres e uma peça para crianças que trata sobre uso da água e destinação do lixo. Há alguns municípios e alguns produtores com os quais estamos falando e nos próximos dias vamos anunciar os novos locais de shows”, explica Vendrame.

SINOP

Agentes identificam focos de dengue em mutirão no Jd. do Ouro

DA REPORTAGEM

Um recente mutirão realizado no Jardim do Ouro, em Sinop, identificou mais de 80 focos de larvas de mosquito da *Aedes Aegypti*, transmissor de doenças como Dengue, Zika e Chikungunya. Na ação, os agentes de combate às endemias também emitiram duas notificações.

De acordo com o coordenador do centro de combate às endemias da Secretaria Municipal de Saúde, Alef Souza, os mutirões estão ocorrendo em bairros específicos, onde a incidência de casos está maior. O próximo

mutirão que deve ser realizado está programado para esta sexta (25), na região das chácaras Planalto. A programação poderá sofrer alterações em caso de chuvas.

Os mutirões contam com o apoio da Secretaria de Obras, que disponibiliza caçambas para que a população faça o descarte de materiais que possam servir de criadouros do mosquito *Aedes*. Paralelo aos mutirões, os agentes seguem realizando os trabalhos de vistorias em diferentes localidades.

A população pode fazer denúncias pelo WhatsApp do centro de combate às endemias: (66) 9 9994-8559.

FOTO: DIVULGAÇÃO



Mutirão foi realizado no Jardim do Ouro



Canal 30 | 89,5fm | al.mt.gov.br | FaceALMT

DEMOCRACIA É CRIAR LEIS QUE FORTALECEM A CIDADANIA.

Criar leis que promovam o desenvolvimento social e econômico do nosso estado é uma das funções da Assembleia Legislativa. Para isso, nossos deputados estaduais ouvem as demandas da comunidade e debatem questões importantes para cada segmento da população. Um trabalho feito lado a lado com cada cidadão. Por isso, a sua participação é fundamental. É ela que fortalece a democracia, a cidadania e o nosso estado.



DEMOCRACIA
é tudo.
É DE TODOS.

SAIBA MAIS EM: al.mt.gov.brMANTENHA PELO MENOS 1,5 METRO
DE DISTÂNCIA DE OUTRAS PESSOAS.

PERTO DE VOCÊ PARA A MUDANÇA ACONTECER.

**ALMT**
Assembleia Legislativa