

**FAZENDEIRO  
CANSADO DE  
ESPERAR  
PREFEITURA E**

Página-3



**VOCÊ SABE  
COMO SURTIU  
O DIA DA  
MENTIRA?**

Página - 7



**FIFA SORTEIA  
OS GRUPOS  
DA COPA  
DO MUNDO**

Página-6

# DIÁRIO DO ESTADO

**SEXTA-FEIRA** O JORNAL DIÁRIO DO ESTADO DO MATO GROSSO



Máx 26 | Mín 19



WEBSITE

01 de Abril de 2022 - Ano III - Edição 766 - R\$ 3,00 | Informações: 66 3535-1000 | www.diariodoestadomt.com.br | Fundado em 2019

**CONTRA COVID**



## UFMT mantém exigência do comprovante de vacinação

Burocracia nível hard. O Conselho Universitário da UFMT decidiu manter a decisão sobre a exigência do passaporte da vacina contra a Covid-19 para o retorno presencial das atividades nos campi da instituição.

Página - 7

## Vereadores mirins passam por treinamento

Os vereadores mirins de Sinop e seus suplentes passaram por um treinamento sobre suas funções e atribuições no exercício legislativo. Na ocasião, também foram formadas as chapas para concorrer na eleição da Mesa Diretora.

Página - 3



MARIA HELENA BENEDET

**Soja** (saca 60Kg) Venda

Sinop.....	R\$ 147,00
Sorriso.....	R\$ 147,00
Lucas R. Verde.....	R\$ 148,00
Nova Mutum.....	R\$ 149,00
Rondonópolis.....	R\$ 152,00

Fonte: IMEA

**Milho** (saca 60Kg) Venda

Sinop.....	R\$ 58,50
Sorriso.....	R\$ 59,00
Lucas R. Verde.....	R\$ 58,80
Nova Mutum.....	R\$ 59,30
Rondonópolis.....	R\$ 60,90

Fonte: IMEA

**Arroz** (saca 60Kg) Venda

Sinop	
Arroz Sequeiro Cultivar Primavera.....	R\$ 125,00

Sorriso	
Arroz Sequeiro Cultivar Primavera.....	R\$ 125,00

Fonte: AGROLINK

**Algodão**

Cuiabá.....	R\$ 122,65
Sorriso.....	R\$ 121,93
Lucas R. Verde.....	R\$ 122,07
Nova Mutum.....	R\$ 122,27
Rondonópolis.....	R\$ 123,13

Fonte: IMEA

**Boi Gordo** (compra comercial)

Sinop.....	R\$ 250,67
Nova Mutum.....	R\$ 252,50
Rondonópolis.....	R\$ 250,00

Fonte: IMEA

**ÍNDICES DE PREÇOS**

Cesta Básica.....	R\$ 523,60
-------------------	------------

Fonte: IMEA

**Cotações**

**Dólar**  
+0,04%  
R\$ 5,7433

**Bovespa**  
+0,41%  
105.454,95 pts

**Euro**  
+0,03%  
R\$ 6,4760

**Selic**  
(9,25% a.a.)

**Salário mínimo**  
R\$ 1.100

**IMPOSTO DE RENDA**



## Só 27% enviou declaração

A pouco menos de um mês do fim do prazo, menos de um terço dos contribuintes enviou a Declaração do Imposto de Renda Pessoa Física. 9.256.613 declarações foram enviadas. O número equivale a 27,1% dos 34,1 milhões de documentos esperados pelo Fisco para este ano.

Página - 4

DIVULGAÇÃO

**INCENTIVO**

## Presidente do União paga 'bicho' prometido



DIVULGAÇÃO

Os jogadores e comissão técnica do União receberam a premiação prometida pela diretoria para obter a classificação à final do Campeonato Mato-grossense. O presidente do clube, Reynozer Souza, destacou que o pagamento do "bicho" ocorreu na data combinada com o grupo do Colorado.

Página - 6

encomendas centro-norte

**ENVIOS EXPRESSOS**

**+150** Norte • Centro Oeste • Sudeste

**LOCALIDADES**

AGILIDADE  
SEGURANÇA  
RAPIDEZ

(65) 3623-2939

(65) 9 9699-3505

www.elogcomendas.com.br



# Assembleia instala CPI para investigar cadeia produtiva

**CPI DO LEITE.** A CPI foi requerida pelo deputado Gilberto Cattani e contou com aprovação de 20 deputados

## DA REPORTAGEM

Foi instalada na Assembleia Legislativa, uma Comissão Parlamentar de Inquérito (CPI) para investigar possíveis infrações de ordem econômica na cadeia produtiva do leite e seus derivados em Mato Grosso.

A instalação da comissão foi requerida pelo deputado Gilberto Cattani (PL), que assume a presidência da mesma. A CPI também tem como membros titulares os deputados Xuxu Dal Molin (PSC), na condição de vice-presidente, Dr. Gimenez (PSD), como relator, Allan Kardec (PDT) e Thiago Silva (MDB).

Na condição de suplentes figuram os deputados Dr. Eugênio (PSB), Valdir Barranco (PT), Carlos Avalone (PSDB), Ulysses Moraes (União) e Sebastião Rezende (PSC). No requerimento em que solicita a instalação da CPI, Cattani destaca o fato de Mato Grosso figurar entre os 10 maiores estados produtores de leite no Brasil e aponta a inexistência de livre concorrência na relação entre as empresas de laticínio

e os produtores de leite, que, em sua avaliação, abusam de posição dominante com imposição unilateral de preço pós-fixado e a prática de truste - união de várias empresas em uma mesma organização, de modo a aumentar o poder e controle em um determinado setor.

“O problema do leite não é só do estado de Mato Grosso, é um problema nacional. Nós temos um preço defasado para o produtor, porque não temos um índice de custo desse preço do leite. Esse é um fator. O outro é o fato de que poucas empresas dominam o leite no nosso país inteiro. Então nós cremos que exista aí um monopólio, até um oligopólio, sobre o leite. E é isso que nós queremos descobrir pra podermos encontrar uma solução”, frisou o parlamentar, durante a reunião. Cattani afirmou ainda acreditar que os trabalhos realizados no parlamento mato-grossense servirão como referência para abertura de investigações em outros estados do país. “O requerimento apresentado pelo deputado Amauri Ribeiro já foi aceito na Assembleia

Legislativa de Goiás e deputados de Rondônia também já estão trabalhando para fazerem o mesmo lá. Então, a CPI já está repercutindo e vai repercutir muito mais”, declarou. O relator da CPI, deputado Dr. Gimenez, ressaltou que a comissão terá como foco os pequenos produtores e cooperativas de leite. “O pequeno produtor está trabalhando no vermelho. No vermelho. Ele está praticamente pagando pra produzir o leite. Então quem é que está no comando dessa cadeia toda, onde grandes empresas faturam alto e o pequeno produtor praticamente paga pra trabalhar? É isso que nós queremos saber, descobrir a causa e atacar o problema”, disse.

O cronograma de atividades e os nomes dos primeiros convocados para prestar esclarecimentos à CPI serão apresentados e apreciados na próxima reunião da comissão, cuja data será marcada posteriormente. A CPI tem prazo de 180 dias para concluir os trabalhos, prorrogáveis nos termos do art. 5º, § 2º, da Lei Federal nº 1.579, de 18 de março de 1952.



FOTO: ANGELO VARELA

A CPI tem prazo de 180 dias para concluir os trabalhos

## DESISTIU

# Moro se filia ao União Brasil e deve disputar vaga na Câmara

## DA REPORTAGEM

No final da manhã de ontem (31), o ex-ministro da Justiça, Sérgio Moro anunciou a sua saída do Podemos, onde havia se filiado em novembro passado e se colocou como o nome da sigla para a disputa da presidência da República.

Junto ao comunicado veio a decisão de se filiar ao recém-criado União Brasil.

O ex-ministro Sérgio Moro informou à presidente do Podemos, Renata Abreu, que deixará o partido.

Ele foi convidado a ir para o União Brasil para ser candidato a deputado federal.

Moro foi apresentado como pré-candidato presidencial, mas enfrentava resistências no Podemos, sobretudo dos deputados federais, que resistem a ceder a quantia do fundo eleitoral para a campanha ao Palácio.

Moro tem aliados no União Brasil, como os deputados Júnior Bozzella (SP) e



FOTO: ASSESSORIA

Ex-juiz abriu mão da candidatura à presidência

Kim Kataguirí (SP), mas uma ala de caciques oriundos do DEM, comandada pelo secretário-geral da legenda, ACM Neto, e pelo governador de Goiás, Ronaldo Caiado, não querem tê-lo como candidato a presidente.

Segundo integrantes do partido, a condição im-

posta a eles para Moro entrar na sigla foi ser candidato a deputado federal.

O ex-juiz da Lava Jato esteve com o presidente nacional do União Brasil, Luciano Bivar, na segunda-feira, 28, e os dois debateram sobre a possibilidade de unificar as candidaturas de terceira via.

O União Brasil, partido que foi originado da fusão do PSL com o DEM, mantém diálogos constantes com o PSDB e o MDB para tentar apresentar uma candidatura única alternativa ao presidente Jair Bolsonaro (PL) e ao ex-presidente Luiz Inácio Lula da Silva (PT).

## GUIRATINGA

# Fazendeiro cansa de esperar prefeitura e constrói ponte

## DA REPORTAGEM

### Mídia News

O produtor rural Fábio Barros, 52 anos, se cansou de esperar alguma ação da Prefeitura de Guiratinga e teve a iniciativa de construir uma nova ponte de ferro para os moradores da região do Rio Prata. A ponte que passa sobre o Rio Prata está a 18 metros de altura do rio e tem 50 metros de comprimento.

A estrutura fica na estrada que liga propriedades rurais da cidade à rodovia MT-270. Até o momento o empresário já desembolsou cerca de R\$ 450 mil. O valor total da obra é orçado em R\$ 1,35 milhão.

Há 18 anos morando na região, Barros conta que a dificuldade com a ponte decorreu durante todos esses anos e, em certo período, os moradores ficaram até sem nenhum meio de atravessar o rio. “Há 12 anos, eu mesmo tive que providenciar uma ponte de madeira para a gente poder passar.

Venho lutando com esses prefeitos aí há muito tem-

po para nos ajudar e nunca tivemos [a ajuda]”, relata.

Segundo levantamento dos moradores, vivem na região aproximadamente 211 famílias, que dependem da passagem pela ponte para ir à escola, à cidade e para escoar a produção.

O deputado estadual Thiago Silva (MDB) chegou a destinar uma emenda de R\$ 700 mil para a construção da ponte. No entanto, o projeto não foi encaminhado para avaliação da Sinfra-MT.

A emenda aguardava elaboração do projeto e encaminhamento à Secretaria.

“Nós dependemos da ponte para tudo.

Todo dia ônibus escolar passa para levar e trazer as crianças de Guiratinga e a ponte está cai, não cai”, reclama o morador.

A equipe do Diário do Estado MT, acompanhando a reportagem publicado pelo Mídia News, tentou contato com a assessoria da Prefeitura de Guiratinga, mas não obteve nenhum tipo de resposta até o fechamento desta edição.

FOTO: DIVULGAÇÃO



Empresário desembolsou R\$ 450 mil na obra

## SINOP

# Vereadores mirins passam por treinamento sobre as funções e as atribuições

## ASSESSORIA DE IMPRENSA

Os vereadores mirins de Sinop e seus suplentes passaram por um treinamento na última quarta (30) sobre suas funções e atribuições no exercício legislativo. Na ocasião, também foram formadas as chapas para concorrer na eleição da Mesa Diretora.

Além de entenderem a importância e os objetivos da Câmara Mirim, os jovens vereadores aprenderam sobre o Regimento Interno e a estrutura organizacional do Poder Legislativo, especialmente sobre a composição de Plenário, Mesa Diretora, Comissões Permanentes e Órgãos de Execução Administrativa.

O presidente da Câmara, Élbio Volkweis, acompanhou a explanação e reforçou o trabalho de auxílio dos vereadores padrinhos aos seus respectivos legisladores mirins. “Vocês são vereadores não

apenas pela escola ou pelo bairro, e sim por toda uma cidade. Por isso, faz parte da função trazer ideias para todos discutirem e defender suas propostas”, destacou.

O treinamento seguiu com a composição de chapas para eleição da Mesa Diretora. Os 15 vereadores mirins se organizaram para que, na próxima quarta-feira (6 de abril), dia da primeira Sessão Ordinária, sejam eleitos os membros da Mesa: Presidente, 1º Vice-Presidente, 1º Secretário e 2º Secretário.

As reuniões serão realizadas a cada 15 dias, sempre na primeira e na terceira quarta-feira de cada mês, das 14h às 16h, no Plenário Jorge Abreu. Cada sessão tem duração de até uma hora, com abertura, leitura e votação da Ata anterior, leitura e despacho do expediente e fala dos vereadores inscritos.

Titulares e suplentes se alternam na Câmara Mirim a cada seis



FOTO: MARIA HELENA BENEDET

Treinamento foi ministrado na Câmara nesta semana

AGRICULTURA			PECUÁRIA			CONJUNTURA ECONÔMICA			Dólar Comercial		Dólar PTAX		Dólar Turismo		Euro Comercial		Euro x Dólar		INDICADORES		
Cotação do dia: 30/03/2022			Cotação do dia: 30/03/2022			Cotação do dia: 17/12/2021			4,7557 -0,65%		4,7378 -0,25%		4,9102 -0,82%		5,2623 -1,42%		1,1094 -0,63%				
SOJA	Sapezal	R\$/sc 168,00	BOI	Colider	R\$/@ 303,67	Cesta Básica	Cuiabá	R\$ 627,81	Mega-Sena		Quina		BOLSA DE VALORES   BVSP BOVESPA IND								
MILHO	Diamantino	R\$/sc 76,70	CA	Alto Boa Vista	R\$/@ 283,00	VBP MT	Mato Grosso	R\$ bi 184,22	Concurso 2467 (30/03/22)		Concurso 5816 (30/03/22)		PONTOS	VOLUME	MÁXIMO (DIA)	MÍNIMO (DIA)	VARIACÃO				
ALGODÃO	Campo Novo do Parecis	R\$/sc 234,34	LEITE	Nordeste	R\$/L 1,75	Emp. Agro	Mato Grosso	347,491	01 10 19 34 35 45		17 28 57 73 79		120.360,14	20,63 bi	120.879,66	119.999,50	0,08 %				
FONTE: IBEA			FONTE: IBEA			FONTE: IBEA			Acumulada: R\$ 120.000.000,00		Acumulada: R\$ 7.600.000,00		Última atualização: 31/03/2022 às 16h00								

# Apenas 1/4 dos contribuintes enviou a declaração do IR

27,1%. Fisco espera receber 34,1 milhões de declarações até o próximo dia 29 de abril

FOTO: AGÊNCIA BRASIL

## DA REPORTAGEM

A pouco menos de um mês do fim do prazo, menos de um terço dos contribuintes enviou a Declaração do Imposto de Renda Pessoa Física. Até as 10h de ontem (31), 9.256.613 declarações foram enviadas. O número equivale a 27,1% dos 34,1 milhões de documentos esperados pelo Fisco para este ano.

Neste ano, a declaração terá prazo mais curto: começou na segunda (7) e irá até as 23h59min59s de 29 de abril. Quem perder a data de envio terá de pagar multa de R\$ 165,74 ou 20% do imposto devido, prevalecendo o maior valor.

Por causa da operação padrão dos auditores fiscais da Receita Federal, o programa gerador da declaração não pôde ser baixado no fim de fevereiro, como tradicionalmente ocorre. A declaração, no entanto, traz novidades tecnológicas. A principal inovação será o recebimento da restituição (ou o pagamento do imposto) por meio de Pix. O sistema instantâneo de pagamentos do Banco Central já estava disponível para outras obrigações tributárias, como

pagamento de impostos por pessoas jurídicas e por micro e pequenas empresas do Simples Nacional. O recurso agora chega às pessoas físicas.

Outra mudança importante é a ampliação do acesso à declaração pré-preenchida, na qual o contribuinte recebe um formulário preenchido e apenas confirma os dados antes de os enviar ao Fisco. Desde o último dia 15, a ferramenta está disponível para os contribuintes com certificação digital e para os cidadãos com conta nível prata ou ouro no Portal gov.br.

Os códigos para identificar bens e direitos mudaram na declaração deste ano. Quem importou a declaração de 2021 para preencher o Imposto de Renda teve os códigos automaticamente alterados pelo programa gerador para os bens informados no ano passado. No entanto, a inclusão de itens que não constavam nas declarações anteriores ficou mais demorada.

Quem tiver dúvidas pode consultar as páginas 172 a 175 do documento "Instruções de preenchimento - Ajuda do Programa IRPF 2022", criado pela Receita Federal.



Menos de 10 milhões enviaram documento para a Receita

## ARROZ

# Indicador sobe 3,6% no acumulado do mês

FOTO: DIVULGAÇÃO

## DA REPORTAGEM

Os preços do arroz apresentaram importante recuperação neste mês, com a média ponderada do estado do Rio Grande do Sul, representada pelo Indicador CEPEA/IRGA-RS (58% de grãos inteiros e pagamento à vista), saindo de R\$ 73,92/saca de 50 kg no último dia útil de fevereiro para R\$ 76,59/sc nessa quinta (31), alta de R\$ 2,67/sc (+3,6%) no acumulado parcial do período. O plantio do arroz está avançado em Água Boa, com mais de 60% das lavouras destinadas ao cereal já plantadas. No dia 24, especificamente, o Indicador atingiu R\$ 76,94/sc, o maior patamar nominal registrado desde o fim de agosto de 2021. Segundo colaboradores do Cepea, a presença mais ativa de compradores no mercado na última semana influenciou este



## Diplomatas visitarão Embrapa Agrossilvipastoril

aumento, com os agentes indicando também ligeira melhora nas transações do beneficiado. Além disso, a valorização do Real em re-

lação ao dólar motivou vendedores a permanecerem firmes nos preços pedidos no spot. Vale considerar que, desde o início da nova

temporada, muitas empresas apostavam em maior volume na safra atual, com cotações em queda, o que não foi observado.

## EMBAIXO D'ÁGUA

# Excesso de chuvas prejudica desempenho na safrinha do milho

FOTO: REPRODUÇÃO

## DA REPORTAGEM Canal Rural

O excesso das chuvas em Mato Grosso tem ameaçado o desempenho do milho segunda safra na região de Nobres. Os alagamentos na lavoura prejudicam o desenvolvimento das plantas, provocam atrasos dos tratamentos culturais, tombamento de máquinas e levam alguns agricultores a reduzir a área destinada à cultura.

Com o solo encharcado, o cronograma do manejo da lavoura fica comprometido, preocupando os agricultores. As chuvas também alagam as estradas e máquinas agrícolas não conseguem acesso para fazer a aplicação de defensivos e fertilizantes. Um pulverizador de quase R\$ 2 milhões, tentou entrar no campo molhado, mas aca-



## Solo encharcado alaga plantações em Nobres

bou tombando no meio da plantação. Em algumas propriedades, os agricultores já estimam quebra na expectativa de produtividade. Na fazenda do agricultor André Zarpelon, a chuva tem castigado grande parte da la-

voura que foi semeada fora da janela considerada ideal, diminuindo as expectativas do agricultor com o resultado desta segunda safra.

"A nossa obrigação é colher pelo menos em torno de 60 a 65 sacos para pa-

gar só o custo da operação, frete e tudo mais. A gente pensando hoje nem tem como calcular, sonhávamos com 100 sacos por hectare, mas do jeito que está é bem complicado, muita água e o milho é sensível", afirma.

## DINHEIRO ESQUECIDO

# Valores a receber de até R\$ 10 concentram 69,8% dos casos

## DA REPORTAGEM Agência Brasil

O Banco Central (BC) atualizou o balanço das liberações de valores esquecidos em instituições financeiras. Os saldos residuais de até R\$ 10 representaram 69,8% das liberações para pessoas físicas, pequena diferença em relação aos 69,7% do levantamento divulgado há duas semanas. O balanço sofreu pequenas mudanças porque, nesta semana, as instituições financeiras informaram novos valores esquecidos ao BC. Ao todo, cerca de 200 mil correntistas que não tinham valores a receber na rodada inicial terão saldos residuais.

O número total de pessoas físicas com quantias a receber passou de 27,3 milhões para 27,5 milhões. Como há casos em que um mesmo CPF tem mais de um valor a receber, o número de transações que o sistema do Banco Central pode realizar

passou de 32,3 milhões para 32,6 milhões de transações.

Os números consideram tanto os valores sacados como a serem resgatados. O total de registros de pessoas físicas com saldos residuais de até R\$ 1 subiu de 13,84 milhões para 13,96 milhões, passando de 42,8% para 42,7% do total. Os montantes entre R\$ 1 e R\$ 10 aumentaram de 8,7 milhões para 8,85 milhões de casos e em termos percentuais passaram de 26,9% para 27,1%. Ao somar as duas faixas, o montante de quem tem até R\$ 10 a receber chega a 69,8%. Nas faixas mais altas, os registros de valores entre R\$ 10.000,01 e R\$ 100 mil aumentou de 36.029 para 36.497, mas continua a corresponder a apenas 0,11% dos casos. Os casos de pessoas físicas com mais de R\$ 100 mil esquecidos passou de 1.318 para 1.370, em termos percentuais, a proporção se manteve em apenas 0,004% do total.

FOTO: DIVULGAÇÃO



BC atualizou balanço do sistema Valores a Receber



# Fifa sorteia hoje os grupos da Copa do Mundo do Catar 2022

**BRASIL NO TOPO.** Ranking da Fifa tem Brasil na liderança e define potes para o sorteio

## DA REPORTAGEM

A Fifa divulgou nesta quinta (31) o seu ranking atualizado e confirmou os potes para o sorteio dos grupos da Copa do Mundo. Pela primeira vez desde agosto de 2017, o Brasil está no topo. A Seleção ultrapassou a Bélgica e deve ir para o Mundial do Catar na liderança da lista.

A Itália é a única seleção do Top-10 que não estará na Copa. No Top-20, Suécia e Colômbia são as ausências, e o País de Gales ainda aguarda a repescagem para tentar confirmar sua vaga. Confirma as 10 primeiras seleções do ranking: Brasil - 1832,69 pontos; Bélgica - 1827; França - 1789,85; Argentina - 1795,13; Inglaterra - 1761,71; Itália (fora da Copa) - 1723,31; Espanha - 1709,19; Portugal - 1674,78; México - 1658,82; Holanda - 1658,66.

A Fifa sorteia os grupos da Copa do Mundo de 2022 nesta sexta (1º), às 12h.

As posições do ranking atualizado orientam a divisão dos potes para o sorteio. País anfitrião, o Catar é cabeça de chave e vai para o Grupo A. Holanda, 10ª colocada na lista da Fifa, e Alemanha, a 12ª, estão, portanto, no pote 2. Isso quer dizer que uma delas

pode ser adversária do Brasil na fase de grupos.

Veja como ficaram os potes da Copa do Mundo:

**CABEÇAS DE CHAVE:** Catar, Brasil, Bélgica, França, Argentina, Inglaterra, Espanha, Portugal;

**POTE 2:** Holanda, Alemanha, Dinamarca, México, Estados Unidos, Suíça, Uruguai, Croácia;

**POTE 3:** Senegal, Irã, Japão, Sérvia, Polônia, Coreia do Sul, Marrocos, Tunísia;

**POTE 4:** Canadá, Equador, Arábia Saudita, Gana, Camarões, classificados da repescagem.

Para o sorteio, há algumas restrições:

- Com exceção da Europa, países do mesmo continente não caem no mesmo grupo.

- É possível no máximo dois europeus por grupo - são cinco grupos com cinco europeus, e três com um.

- Os três classificados que serão definidos em junho cairão no pote 4.

- O bloqueio entre países do mesmo continente também funciona para quem vier das repescagens.

Por exemplo: o vencedor de Peru x Austrália/Emirados Árabes não entra no grupo do



FOTO: DIVULGAÇÃO

**Goleadas fizeram seleção ir à liderança do ranking**

FOTO: ARTE/GE

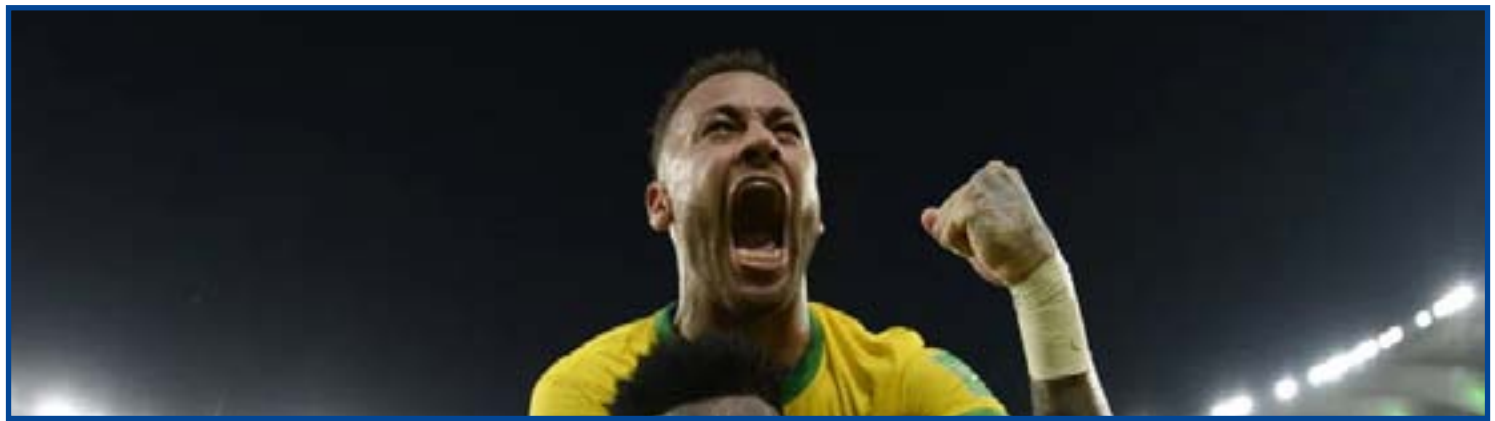

**Confira como ficou a divisão dos potes**

Brasil ou de uma seleção asiática.

**AS ÚLTIMAS TRÊS VAGAS**

Os três últimos classificados para a Copa do Mundo sairão de jogos em confronto único em junho. A repescagem mundial será no Catar.

Peru e Nova Zelândia estão garantidos. Na Europa, País de Gales vai aguardar o vencedor da partida entre Escócia e Ucrânia.

Veja os jogos decisivos de junho: Costa Rica x Nova Zelândia; País de Gales x Escócia/Ucrânia; Peru x Austrália/Emirados Árabes.

## BRASILEIRÃO 2022

# CBF detalha tabela das cinco primeiras rodadas

## DA REPORTAGEM

A CBF divulgou a tabela detalhada das cinco primeiras rodadas da Série A do Brasileirão. A competição começa no dia 9 de abril, com a abertura na partida entre Fluminense e Santos, no Maracanã. O torneio termina no dia 13 de novembro.

A entidade decidiu antecipar o jogo entre Palmeiras e Flamengo da 4ª rodada de 30 para 20 de abril, porque houve conflito de datas com as partidas dos dois times pela Libertadores. Para isso, os jogos da Copa do Brasil (Palmeiras x Juazeirense e Altos x Flamengo) mudarão de dia.

Veja as datas e horários dos jogos da primeira rodada do Brasileirão.

Sábado (9): 15h30 - Fluminense x Santos; 18h - Atlético-GO x Flamengo; 20h - Palmeiras x Ceará.

Domingo (10): 10h - Coritiba x Goiás; 15h - Atlético-MG x Inter e Botafogo x Corinthians; 17h - São Paulo x Athletico e Fortaleza x Cuiabá; 18h - Avaí x América-MG.

Segunda (11): 19h - Juventude x Red Bull Bragantino.



FOTO: DIVULGAÇÃO

**Competição será disputada de 9 de abril a 13 de novembro**

## INCENTIVO

# Presidente do União paga premiação prometida por classificação à final

## DA REPORTAGEM

Os jogadores e comissão técnica do União receberam a premiação prometida pela diretoria para obter a classificação à final do Campeonato Mato-grossense. O presidente do clube, Reynrner Souza, destacou que o pagamento do "bicho" ocorreu na data combinada com o grupo do Colorado.

A premiação é oriunda da receita obtida com a bilheteria

no primeiro confronto da decisão. Quase 8 mil torcedores estiveram presentes no estádio Lutherio Lopes, o que resultou em uma renda de aproximadamente R\$ 135 mil - destinada inteiramente ao clube mandante.

"A renda do União sobrou, líquido, mais ou menos em torno de R\$ 121 mil, tirando todas as despesas. Esse dinheiro será utilizado para o pagamento do 'bicho'. Dessa renda, nós reser-

vamos 90% para pagar o 'bicho' dos atletas que conseguiram vaga na Série D", disse o presidente à Rádio 105 de Rondonópolis.

O dirigente do Colorado ressaltou que o pagamento foi feito conforme combinado com os integrantes do elenco. "O pagamento ocorreu no dia e na hora combinada. O combinado com eles era hoje, o valor foi trazido na data correta e fizemos questão de hon-

rar o compromisso", afirmou Reynrner.

O União volta a campo neste sábado (2), a partir das 15h30, na Arena Pantanal. Com vagas garantidas na Série D e Copa do Brasil de 2023, o Colorado segue na briga pelo título do Mato-grossense. Para erguer a taça, precisa de uma vitória sobre o Cuiabá por, no mínimo, um gol de vantagem para levar a decisão aos pênaltis.

## GRANA

# Nigel Mansell põe à venda seus carros históricos da F1

## DA REPORTAGEM

"E lá vem o Leão!". Quem não lembra da famosa frase das narrações de Galvão Bueno nas corridas de Fórmula 1 nos anos 1990 para se referir ao inglês Nigel Mansell? Campeão da temporada 1992, o piloto agora colocou à venda alguns de seus carros mais icônicos, que pertenciam à sua coleção pessoal.

Os dois principais carros à venda: a Williams-Renault FW14 que venceu o GP da Inglaterra de 1991 e ficou eternizado pela carona de Ayrton Senna na volta de desaceleração; e a Ferrari 640 do GP do Brasil de 1989, a primeira vitória de um carro com câmbio semiautomático na categoria. Eles serão os principais destaques do tradicional leilão da Sotheby's no fim de semana do GP de Mônaco, entre 27 e 29 de maio.

O Williams-Renault FW14 foi o primeiro da sequência dos "carros de outro planeta" feitos pela equipe inglesa no início da década de 1990.

Projetado por Adrian Newey, o carro contava com câmbio automático, suspensão ativa e controle de tração. Mansell conseguiu cinco vitórias com ele em 1991, inclusive a vitória dominante em Silverstone, em casa, com 42 segundos de vantagem sobre o segundo colocado, o austríaco Gerhard Berger, então companheiro de Ayrton Senna na McLaren. O valor estimado para o carro flutua entre R\$ 8 e 16 milhões (€1,5 a 3 milhões).

Entretanto, o carro mais desejado do leilão é a Ferrari 640 com motor V12 do GP do Brasil de 1989, em Jacarepaguá. Além de ser a primeira vitória de um carro com câmbio semiautomático na F1, foi a estreia do inglês na equipe. Nigel Mansell foi o último piloto a ser selecionado pessoalmente pelo Comendador Enzo Ferrari antes de sua morte, no dia 14 de agosto de 1988. O valor flutua entre R\$ 13 e 26 milhões (€2,5 a 5 milhões). Serão ao todo cinco carros da coleção pessoal do Leão à venda.

FOTO: DIVULGAÇÃO



**Leão disponibiliza a Williams da carona a Ayrton Senna**

# UFMT mantém exigência do comprovante da vacina no retorno às aulas presenciais

**BUROCRACIA...** Foram 27 votos a favor e 12 contrários; a votação contou ainda com 8 abstenções

## DA REPORTAGEM

O Conselho Universitário da Universidade Federal de Mato Grosso (UFMT) decidiu manter a decisão sobre a exigência do passaporte da vacina contra a Covid-19 para o retorno presencial das atividades nos campi da instituição. Foram 27 votos a favor e 12 contrários, com 8 abstenções.

Na terça (29), a Justiça Federal determinou, em liminar, a suspensão dessa medida. Até quarta, a universidade ainda não havia sido notificada oficialmente.

Em fevereiro, o Supremo Tribunal Federal (STF) formou maioria no plenário virtual e corroborou a decisão do ministro Ricardo Lewandowski, proferida de forma individual em dezembro do ano passado, sobre permitir que as universidades cobrem a comprovação da vacina.

"As instituições de ensino têm, portanto, autoridade para exercer sua autonomia universitária e podem legitimamente exigir a comprovação de vacinação", afirmou na decisão.

Já na liminar expedida pelo Tribunal Regional Federal para suspender a deliberação, o juiz Raphael Casella de Almeida Carvalho usou argumentos da relatora, desembargadora Ângela Catão.

Eles argumentaram

na liminar que "a exigência do comprovante fere a hierarquia das normas e causa ilegalidade na resolução expedida pela instituição de ensino".

A resolução considera esquema vacinal completo a imunização com duas doses da vacina contra a Covid-19. Para os estudantes que ainda não tomaram as duas doses, deverá ser anexada a comprovação da primeira dose e o aluno terá o prazo de 60 dias para apresentar o comprovante da segunda dose.

Nos casos de contraindicações médicas para a imunização, o público a que se destina esta resolução deverá apresentar o atestado médico que comprove o impedimento.

O aluno terá o direito ao regime de estudos domiciliar.

De acordo com a resolução, sem a comprovação da vacinação com primeira dose, vacinação completa ou contraindicação médica, os públicos estarão impedidos de acessar os locais de trabalho, desenvolver atividades presenciais administrativas, de ensino, pesquisa ou extensão até a regularização da situação vacinal.

## RETORNO ÀS AULAS

A universidade abriu nesta semana um espaço no site institucional para



Em fevereiro, o STF decidiu, em plenário, que as universidades podem exigir a comprovação

receber o comprovante de vacinação dos estudantes, professores, técnicos administrativos, trabalhadores terceirizados e estagiários.

Essa é uma das medidas de biossegurança para assegurar o mínimo de segurança sanitária para o retorno presencial previsto para o

dia 11 de abril, depois de dois anos em ensino remoto.

A comunidade em geral também deverá apresentar o comprovante de

vacinação para acessar os espaços fechados da instituição, exceto aqueles que tenham condições médicas específicas.

## VALORIZAÇÃO

# Projeto Clube Cultural leva atividades artísticas para bairros de Sinop

## DA REPORTAGEM

A Diretoria de Cultura de Sinop lançou o Projeto Cultural "Clube Cultural" que levará música, teatro e pintura nos bairros. O projeto já em desenvolvimento, é um "braço" da cultura e visa fortalecer a valorização cultural em diversos pontos da cidade com a participação efetiva das pessoas.

O Projeto Cultural também movimentará o entendimento social, o conhecimento artístico e o desenvolvimento educacional, através das artes, contribuindo para que a cultura e cidadania andem juntos. Além da descentralização da cultura na região central, a proposta é aproximar a arte da sociedade, levando a cultura em bairros mais afastados, trazendo mais comodidade e conforto para aqueles que queiram participar.

O pontapé inicial do "Clube Cultural" ocorreu no Centro Social Menino Jesus, na oportunidade, foram desenvolvidas aulas de musicalização e teatro para as crianças, e no decorrer dos próximos meses serão levadas apresentações culturais, desenho e pintura para complementar as atividades. Nesta instituição o projeto será realizado todas as se-



Projeto fortalece cultura em diversos pontos da cidade

gundas, no período matutino, das 8h às 9h.

O diretor de Cultura, César Muriana, explica que a proposta é incentivar e movimentar a cultura nos bairros tornando o projeto um atrati-

vo para a sociedade. "O Clube Cultural é um projeto para que Sinop seja mais desenvolvida e cuidada, movimentando a cultura nos bairros. A ideia é engajar a população, mas principalmente os jo-

vens. Pois a cultura tem um papel fundamental como agente de transformação na sociedade. E nós estamos pensando no futuro desses jovens, pois sabemos que eles são o futuro da nação".

## COM MAIONESE

# Cuiabá sanciona lei que reconhece baguncinha como patrimônio cultural

## DA REPORTAGEM GI-MT

A Prefeitura de Cuiabá publicou nesta semana a lei que reconhece o baguncinha e a maionese temperada como patrimônio cultural e imaterial da capital. A lei foi sancionada terça (29) pelo prefeito Emanuel Pinheiro e publicada um dia depois.

A proposta foi apresentada pelo vereador Adevaír Cabral (PTB). Segundo a assessoria do parlamentar, a expectativa é tornar o baguncinha mais um símbolo cultural. "Assim como a farofa de banana, a cabeça de pacu e a carne seca, agora se soma a eles o baguncinha e a maionese temperada", manifestou a assessoria do vereador.

A assessoria ainda explicou que o objetivo é levar essa referência a nível esta-

dual e nacional, oficializando esse item culinário na cultura cuiabana. O Projeto de Lei havia sido apresentado no ano passado. Desde então, a proposta foi deliberada nas comissões internas da Câmara de Cuiabá.

Na justificativa do projeto, Cabral defendeu a valorização das tradições da culinária e gastronomia cuiabana. Entre outros pontos, também destacou que a lei pode ajudar os comerciantes ambulantes e restaurantes que vendem esse item típico da região mato-grossense.

O preparo do lanche é feito na chapa com combinações de sabores, contendo pão, hambúrguer, ovos, queijo, presunto, alface, tomate, salsicha, bacon e calabresa. Para o autor da proposta, "a maionese temperada traz um sabor inigualável de degustação".



Baguncinha agora faz parte da cultura de Cuiabá, disse vereador

## 1º DE ABRIL

# Como surgiu o Dia da Mentira?

## DA REPORTAGEM

O Dia da Mentira é uma tradicional data comemorativa celebrada em alguns países ocidentais, como o Brasil. Nesse dia é comum realizar brincadeiras com outras pessoas por meio da utilização de mentiras. Em países de língua inglesa, como os Estados Unidos e a Inglaterra, é comum também "pregar peças" em outras pessoas.

Existem muitas explicações sobre a origem do Dia da Mentira, mas a história mais conhecida remonta ao século XVI. Na época, a chegada do Ano Novo era comemorada durante uma sema-

na, do dia 25 de março ao dia 1º de abril.

Contudo, em 1564, o rei da França Carlos IX instituiu um novo calendário, que ficou conhecido como calendário gregoriano. A partir desse momento o Ano Novo passou a ser celebrado no dia 1º de janeiro. Mas, muitas pessoas demoraram para se acostumar com a mudança e continuaram a comemorar a data no começo de abril.

Aqueles que sabiam que o calendário havia mudado passaram a zombar dos que resistiam à troca da data, com todo tipo de brincadeira. Chamados de "bobos de abril", costumavam

receber convites falsos para festas de Ano Novo e presentes inusitados no dia 1º de abril.

Da França, a mania de pregar peças neste dia percorreu o mundo todo e dura até hoje.

No Brasil, um dos casos mais famosos aconteceu em 1848. Um jornal chamado sugestivamente de A Mentira noticiou o falecimento do então imperador do Brasil Dom Pedro II. O periódico teve que desmentir o fato dois dias depois da publicação, alegando que era apenas uma brincadeira do dia 1º de abril. Na verdade, Dom Pedro II só morreu em 1891,

na França.

## PRÁTICAS

Aqui no Brasil, o Dia da Mentira é tradicionalmente celebrado por meio de brincadeiras que envolvem pequenas mentiras. Lembrem-se: as brincadeiras do Dia da Mentira devem usar somente mentiras inocentes, uma vez que o intuito da brincadeira é apenas se divertir.

Em outros países, como os Estados Unidos e a Inglaterra, além das pequenas mentiras, o April Fools' Day também é celebrado com a realização de "pranks", brincadeiras conhecidas aqui no Brasil como "pegadinhas".

**NEM SE FOR SÓ "UM MINUTINHO"**

Estacionar em fila dupla é infração grave de trânsito e dá multa de R\$ 195,23, além de atrapalhar o trânsito e aumentar o risco de acidentes.



# Maior evento de arquitetura e design chega à sua 7ª edição

**MOSTRA ILUMINARE.** "Conexão com a Casa" enfatiza pilares importantes na ação social, cultura, lazer e inovação

ASSESSORIA DE IMPRENSA

A Mostra Iluminare foi lançada oficialmente nesta semana em coletiva de imprensa com a presença de organizadores, patrocinadores, arquitetos e expositores do evento. Com o tema "Conexão com a Casa", a 7ª edição da maior mostra de arquitetura do Norte será realizada de 17 a 26 de junho, das 18h às 23hs, no Ghizoni Centro de Eventos, e vai trazer inovação, tecnologia e ressaltar as conexões com o lar, com uma programação atrativa para toda a família.

Segundo a organizadora do evento, Val Araújo, o tema da mostra foi pensado pelo comportamento das pessoas nos últimos anos, que devido a pandemia, passaram mais tempo em casa e fortaleceram a relação com a família e com o lar.

"As pessoas passaram a perceber de maneira diferente a casa, com um olhar mais carinhoso de lar, de conforto, de beleza e design. Por isso a Iluminare vai trazer essa essência de preparar a casa para receber pessoas, gerar mais conforto e conexões", explica.

A expectativa da organização é atrair cerca de 20 mil pessoas de Sinop e região durante os 10 dias de mostra. A entrada será um kg de alimento não perecível, que será revertido para instituições filantrópicas de Sinop. Os visitantes terão a oportunidade de apreciar 36 ambientes decorados, assistir mostras culturais e exposições, e ainda aproveitar a praça de alimentação e o espaço kids.

Ao todo, a Iluminare envolve mais de 300 profissionais e mais de 400 empresas de maneira direta e indiretamente. "Essa construção de sonhos envolve muitas pessoas que pensam para encantar o público com ambientes atrativos, instagramáveis, música, gastronomia, arte, diversão, networking e muitos negócios", ressalta.

A Mostra é um grande sonho que se tornou referência desde a sua primeira edição



FOTO: ASSESSORIA

Tema foi moldado no comportamento das pessoas nos últimos anos

em 2014, consolidada com sucesso de público, expositores e grandes negócios. Ela traz em sua essência o destaque ao potencial comercial das áreas de arquitetura, decoração, design, paisagismo e iluminação de Si-

nop. "A região é pautada pelo bom gosto e pela busca por inovação, então a Iluminare veio para mostrar que é possível acompanhar e consumir novas tendências no interior

do estado e fora dos grandes centros".

A consolidação da Iluminare como referência é comprovada através da movimentação de todos os setores econômicos da cidade. Em

10 dias de Mostra Iluminare, o público vem de outras cidades do estado e movimentou a rede hoteleira, lojas, restaurantes, centros de beleza e comércio.

Na 6ª e última edição da feira, realizada em 2019 (antes da

pandemia), foram 36 ambientes (empresas expositora direta), 249 empresas (parceiras expositoras), 28 arquitetos, mais de 15,8 mil visitantes vindos de todo o estado e R\$ 3 milhões em negócios concretizados.

## SUA SOLUÇÃO EM ENERGIA SOLAR

FINANCIE 100% DO SEU SISTEMA

Solicite Orçamento

(66) 98432-7514

**GION SOLAR**  
Energia Renovável

## PROJETO INSTALAÇÃO HOMOLOGAÇÃO

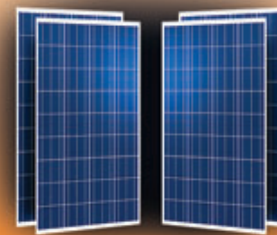

**Kit 5.85 Kwp**  
**650 kwh/mês**  
**R\$ 21.900,00**

**Kit 9.9 Kwp**  
**1.200 kwh/mês**  
**R\$ 35.490,00**