



DIÁRIO DO ESTADO

QUARTA-FEIRA O JORNAL DIÁRIO DO ESTADO DO MATO GROSSO



Máx 32 | Mín 22



WEBSITE

06 de Abril de 2022 - Ano III - Edição 769 - R\$ 3,00 | Informações: 66 3535-1000 | www.diariodoestadomt.com.br | Fundado em 2019

ELEIÇÕES 2022

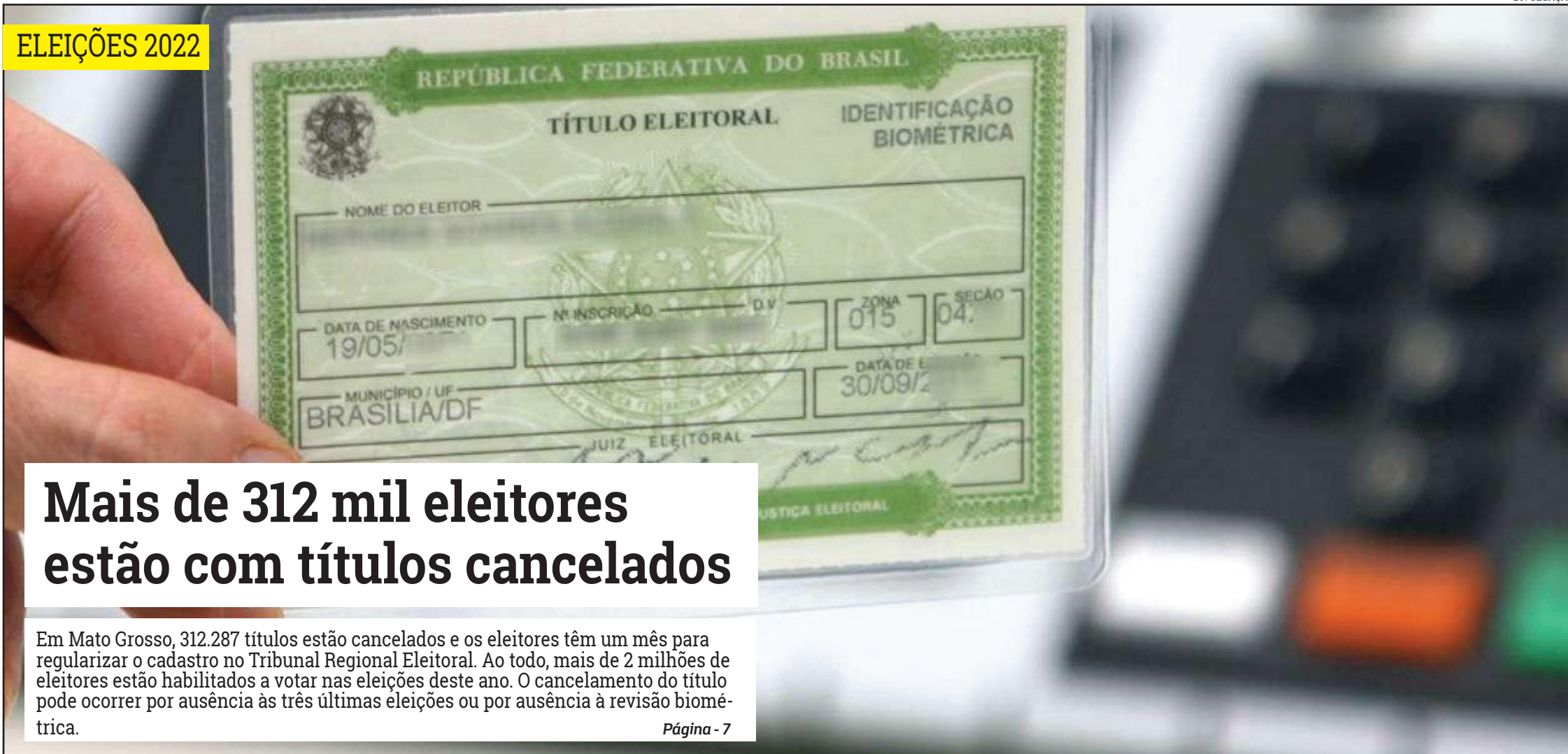

Mais de 312 mil eleitores estão com títulos cancelados

Em Mato Grosso, 312.287 títulos estão cancelados e os eleitores têm um mês para regularizar o cadastro no Tribunal Regional Eleitoral. Ao todo, mais de 2 milhões de eleitores estão habilitados a votar nas eleições deste ano. O cancelamento do título pode ocorrer por ausência às três últimas eleições ou por ausência à revisão biométrica.

Página - 7

Soja (saca 60Kg) Venda

Sinop.....	R\$ 147,00
Sorriso.....	R\$ 147,00
Lucas R. Verde.....	R\$ 148,00
Nova Mutum.....	R\$ 149,00
Rondonópolis.....	R\$ 152,00

Fonte: IMEA

Milho (saca 60Kg) Venda

Sinop.....	R\$ 58,50
Sorriso.....	R\$ 59,00
Lucas R. Verde.....	R\$ 58,80
Nova Mutum.....	R\$ 59,30
Rondonópolis.....	R\$ 60,90

Fonte: IMEA

Arroz (saca 60Kg) Venda

Sinop	
Arroz Sequeiro Cultivar Primavera.....	R\$ 125,00
Sorriso	
Arroz Sequeiro Cultivar Primavera.....	R\$ 125,00

Fonte: AGROLINK

Algodão

Cuiabá.....	R\$ 122,65
Sorriso.....	R\$ 121,93
Lucas R. Verde.....	R\$ 122,07
Nova Mutum.....	R\$ 122,27
Rondonópolis.....	R\$ 123,13

Fonte: IMEA

Boi Gordo (compra comercial)

Sinop.....	R\$ 250,67
Nova Mutum.....	R\$ 252,50
Rondonópolis.....	R\$ 250,00

Fonte: IMEA

ÍNDICES DE PREÇOS

Cesta Básica.....	R\$ 523,60
-------------------	------------

Fonte: IMEA

Cotações

Dólar +1,20% R\$ 4,6627

Bovespa -1,44% 119.533,08 pts

Euro +0,61% R\$ 5,0855

Selic (11,75% a.a.) Salário mínimo R\$ 1.212

DIVULGAÇÃO



“Alimento seguro” será tema de palestra na Norte Show

A agricultura familiar ganha destaque especial na 3ª edição da Norte Show, que será realizada de 19 a 22 de abril, em Sinop. Uma das principais será no dia 21, e traz a agricultura familiar como tema. Às 13h30, a engenheira química e diretora acadêmica da Fastech, Lauren Menegon, é a responsável pela conferência “Alimento Seguro: Um Guia Para Feirantes”.

Página -4

NOVO MINISTRO



VISTORIA TÉCNICA DA BR-163

Integrantes do Ministério da Infraestrutura e da Agência Nacional de Transportes Terrestres devem vistoriar parte da rodovia federal BR-163, no trecho que compreende a ligação dos estados de Mato Grosso e Pará.

Página - 8

SHOPPING SINOP

Estadual de Menores e IRT Rápido de Xadrez

DIVULGAÇÃO



No sábado à tarde, o Shopping Sinop vai sediar o torneio IRT Rápido de Xadrez de Sinop e a seletiva regional do Campeonato Estadual de Menores 2022. O objetivo das competições é classificar atletas do município e da região para participarem da disputa estadual.

Página - 6

encomendas centro-norte

(65) 3623-2939 (65) 9 9699-3505
www.elogcomendas.com.br

ENVIOS EXPRESSOS

+150 LOCALIDADES

Norte · Centro Oeste · Sudeste

AGILIDADE
SEGURANÇA
RAPIDEZ

Editorial

Simples e errado

Uma das tentações políticas mais recorrentes, em particular nos anos eleitorais, é ampliar isenções e benefícios tributários, em geral sem avaliação de custos e monitoramento de resultados.

Ganha força agora a ideia de elevar —mais uma vez— os limites de faturamento que permitem enquadrar empresas no Simples Nacional, regime que reúne uma coletânea de tributos em uma única cobrança de alíquotas favorecidas.

O tratamento diferenciado a pequenos e médios negócios é um ditame constitucional, encontrando em vários países. A justificativa é incentivar a formalização e fomentar a produtividade. Como é tradicional no Brasil, porém, um objetivo potencialmente correto se transmuta em privilégios injustificados, sem cuidado em quantificar os eventuais benefícios.

Desta vez, o lobby empresarial pretende elevar os limites do Simples de R\$ 4,8 milhões para R\$ 8,47 milhões anuais. Também seriam beneficiados os microempreendedores individuais (cujo enquadramento passaria de R\$ 82 para R\$ 142 mil) e as microempresas (de R\$ 360 mil para R\$ 847 mil).

Antes de qualquer novo aumento, cabe lembrar que a renúncia tributária com o regime já é elevada, tendo atingido R\$ 83 bilhões em 2020 —cerca de 25% dos custos federais do gênero. Estudos apontam que as faixas do programa estão acima dos padrões internacionais.

Em que pese a necessidade de algum benefício, especialistas apontam para o inconveniente de incentivar a pulverização do que poderia ser uma única empresa em várias diferentes, apenas para evitar o aumento de carga. O impacto na produtividade tende a ser negativo.

Além disso, muitos trabalhadores qualificados se organizam como pessoa jurídica para atividades que na verdade são serviços pessoais, pagando impostos muito inferiores aos dos assalariados. Em outros países, por fim, define-se com mais critério a simplificação de regras do subsídio tributário, que tende a ser mais focado em atividades inovadoras.

É politicamente fácil o discurso de que se está favorecendo os pequenos empreendedores. A realidade é que hoje há um abuso do conceito —é aproveitado por quem não precisa dele, com custo excessivo e sem medição de impactos.

Cabe reduzir a burocracia, é claro, mas toda a miríade de benefícios fiscais e regimes especiais precisa ser reavaliada na tramitação de uma reforma tributária.

Ranking dos Políticos - Facebook



Brasil volta a ter mais de 41 milhões de trabalhadores com carteira assinada

Número não era alcançado desde o final de 2014, e pode indicar a retomada do país ao crescimento econômico.

IMAGEM DO DIA

Crédito: Divulgação



O Tribunal do Júri condenou Raony Silva de Jesus, 29 anos, a 20 anos de prisão em regime fechado por esfaquear e matar a sua mulher, Aline Gomes de Souza, 20, em 2 de abril de 2020, em um condomínio no bairro Chácara dos Pinheiros, em Cuiabá. A decisão foi proferida no início da noite de segunda (4) pela juíza da 1ª Vara Criminal de Cuiabá, Moníca Catarina Perri Siqueira. Inicialmente, Raony deverá cumprir a pena em regime fechado. A juíza também negou o ainda o apelo em liberdade proposto por Raony. Segundo ela, a vítima foi morta de forma atroz e covarde com mais de 15 golpes de faca, a maioria na região das costas. Raony chegou a dizer que praticou o crime por ciúmes.



ADEQUAÇÃO SALARIAL

Na sessão de segunda (4), os vereadores de Sinop acabaram analisando, votando e aprovando muito mais matérias do que o previsto em pauta. É que quatro projetos de lei — todos do Executivo —, que não estavam incluídos na ordem do dia, acabaram sendo apreciados e votados pela bancada. Entre eles está o que autoriza o município a conceder a equiparação salarial de 21,13%, aos professores da educação básica da rede pública municipal. Com a readequação, o piso da categoria em Sinop chega ao aumento proposto pelo Governo Federal de 33,24%.

AMAMENTAÇÃO

Os projetos que garantem o direito de amamentação durante a realização de concursos públicos, e o que cria o selo empresa amiga da mulher, também passaram pelo crivo da bancada parlamentar e foram aprovados em segunda e última votação. Agora as propostas serão encaminhadas ao Executivo para que sejam sancionadas e passem a vigorar como lei.

REDUÇÃO DA TIRAGEM EM RESPEITO AOS FUNCIONÁRIOS

Em virtude da crise provocada há mais de um ano pelo novo coronavírus, o Diário do Estado MT informa aos seus leitores que seguirá presando pela qualidade da informação neste período, porém, com tiragem menor em respeito, principalmente, aos seus funcionários. Da apuração à distribuição, muita gente está envolvida, e na maior parte do tempo, próximos uns aos outros. Agradecemos a compreensão!

“

Como é tradicional no Brasil, porém, um objetivo **potencialmente correto** se transmuta em privilégios injustificados, sem cuidado em quantificar os eventuais benefícios

”



I.N.T.E.R.L.I.G.A.D.O



POR LEANDRO CARECA

Parcela no cartão?

Hoje em dia ter cartão de crédito é algo normal. Com os bancos digitais até mesmo pessoas que sempre tiveram aversão ao uso de sistemas bancários acabaram se sentindo tentadas a abrir uma conta e, claro, passar a contar com um cartão de crédito. A dificuldade de se conseguir comprar a prazo de qualquer outra forma também acabou “empurrando” as pessoas para essa procura.

Os prestadores de serviço, mesmo de pequeno porte, aproveitaram essa onda e passaram a contar com maquininha de cartão. É evidente que o acesso a esses dispositivos também foi facilitado, permitindo que qualquer pessoa que tenha interesse consiga receber com essa forma de pagamento.

Muito mais que o receber em débito e crédito, as maquininhas permitem o parcelamento dos serviços. Isso, evidentemente, ajuda muito, e mesmo valores baixos acabam sendo parcelados como forma de facilitar a vida do cliente e, claro, vender mais.

Essa é uma tendência cada vez maior. Uma negociação parcelada

no cartão é certeza de recebimento, mesmo que o cliente não pague sua fatura. Isso traz uma tranquilidade muito grande, e faz com que o prestador encare, por vezes, taxas elevadas para poder oferecer o parcelamento.

Em uma época onde o cartão é predominante nas transações, o “fiado” vai ficando cada vez mais incomum. Não estou falando, por exemplo, dos crediários de lojas, mas sim de deixar para pagar depois o conserto do carro. A tendência é que o bom e velho fiado, que tanto causou prejuízos nesse mundão afora, vá se tornando algo esquecido no passado. Quer parcelar? Prepare o cartão!

E a gente vai ficando por aqui. Suas opiniões, sugestões e críticas são muito importantes, e você pode entrar em contato pelo fone (66) 99971-6500, pelo e-mail, fsmussi@hotmail.com ou visitar nosso perfil em facebook.com/paginadocareca. Do mais um grande abraço, e até a próxima, se Deus quiser!

CLIC FINAL

Não receber no cartão, hoje em dia, é pedir para perder negócio. Dificultar o parcelamento também passa longe de ser uma boa ideia, visto que muita gente não quer (ou não pode) pagar por um produto ou serviço de uma vez só. Utilize o recurso do recebimento em cartão da melhor forma possível, para atrair clientes, facilitando a vida deles e fazendo negócios que sejam bons para as duas partes.

EXPEDIENTE

DIÁRIO DO ESTADO
O JORNAL DIÁRIO DO ESTADO DO MATO GROSSO



DIÁRIO DO ESTADO MT GRÁFICA E EDITORA LTDA
CNPJ: 22.770.157/0001-39

Diário do Estado de Mato Grosso

SINOP
Rua dos Angelins, 10 Sala 02 –
Jardim das Oliveiras – Sinop-MT
CEP 78552-442 Caixa Postal 180

CUIABÁ
Rua dos Angelins, 10 Sala 02 –
Jardim das Oliveiras – Sinop-MT
CEP 78552-442 Caixa Postal 180

Diretor-Geral
Carlos Oliveira

Diretor de Redação
Clemerson Mendes

Editor de Política
Clemerson Mendes

Diagramação e Artes
Thiago Slovinski

E-mails

atendimento@diariodoestadomt.com.br
comercial@diariodoestadomt.com.br

redacao@diariodoestadomt.com.br

Fone: 66 3535-1000

OS ARTIGOS DE OPINIÃO ASSINADOS POR COLABORADORES SÃO DE RESPONSABILIDADE EXCLUSIVA DE SEUS AUTORES

ASSINATURAS

Sinop - R\$ 600,00 anual
Outras cidades - R\$ 800,00 anual



www.diariodoestadomt.com.br

Realização profissional



WILSON CARLOS FUÁH

Nunca devemos abandonar as nossas metas pela metade, pois todos nós somos dotados de capacidade suficiente para alcançar os nossos sonhos

Hoje vemos pessoas buscando a felicidade ou satisfação pessoal com treinamentos ou com palavras chaves repetitiva, mas ao fim de tudo chegamos ao entendimento que não existe nenhum mestre que possa mostrar a direção certa ou que possa a nos ensinar a caminhar em direção a porta do sucesso.

No mundo competitivo todas as oportunidades devem ser encaradas como se fosse única, e por isso, devemos investir em nós mesmo, especializando em pelo menos uma atividade e não ficarmos acreditando em milagres externos, e ficar dependendo de ferramentas em forma de repetições de frases prontas e repetitiva, e ficar realizando gastando desperdiçarmos o nosso tempo somente com objetivos de treinar mental, mas logo ao pós-curso e ao passar do tempo, a realidade traz a grande conclusão: as pessoas estão perdendo a noção de planejar as suas próprias vidas e são fácil usadas.

A mente humana se chateia muito facilmente e por isso, rapidamente temos que buscar outras atividades e novos desafios, para que a vida não caia em rotina e não deixar que o desenvolvimento profissional fique travado em determinada atividade ou que os atos pessoais repetitivos e produzam enfraquecimentos nos relacionamentos profissionais, o processo da criação é amparado na perspectiva de crescer, e faz com que cresça o prazer da realização e aumente a satisfação pessoal.

Não existem livros de autoajuda que façam reflexões por você ou para você, cada um de nós nasce para ser feliz, mas durante o caminhar, sofremos com as influências que veem de pessoas próximas,

dos ídolos, das referências ilusórias ou do poder da força do marketing potencializado através da mídia, fazendo com que sejamos moldados a ser o que não somos e levando-nos a desviar do rumo certo e da essência das perspectivas de sucesso: e por situação repetitiva de insucessos, deixamos de ser o que somos.

Por isso, muitas pessoas são facilmente exploradas por ausência de amor próprio, falta de responsabilidade pessoal e por não saber decifrar os códigos que a vida nos impõe, e preferem viver teleguiados, passando a decidir sem reflexão, o que leva a afastar da confiança em nós próprio.

Com o passar do tempo, praticar uma atividade sem vocação ou manter um relacionamento sem prazer, faz com que mais cedo ou mais tarde, chegarmos à conclusão de que a rotina só é rotina para aqueles fazem por fazer e sem sentimento, porque a busca da satisfação pessoal e o prazer da conquista são os princípios verdadeiros dos objetivos da vida profissional, porque na verdade a felicidade é obter sucesso com os nossos próprios esforços, mesmo que às vezes tenhamos que passar por alguma forma de sofrimento.

Nunca devemos abandonar as nossas metas pela metade, pois todos nós somos dotados de capacidade suficiente para alcançar os nossos sonhos e desde que sejamos com os olhos abertos e objetivos planejados e não passarmos a vida sonhando e não dar o primeiro passo em busca das possibilidades planejadas e com o foco permanente na possibilidade de vencer na competição em busca de um lugar ao sol.

WILSON CARLOS FUÁH É ESPECIALISTA EM RECURSOS HUMANOS E RELAÇÕES SOCIAIS E POLÍTICAS

TRE cassa por unanimidade mandato do deputado federal Carlos Bezerra

CAIXA 2. Justiça eleitoral apontou “gabinete paralelo” e prestação irregular das contas de campanha

FOTO: EDNILSON AGUIAR

CLEMERSON SM
clemerossm@msn.com

No final da manhã de ontem o Tribunal Regional Eleitoral de Mato Grosso (TRE-MT), julgou e decidiu de forma unânime pela cassação do mandato do deputado federal Carlos Bezerra (MDB), por conta de gastos irregulares durante a campanha eleitoral de 2018, como também pela omissão das despesas pagas com recursos de seu partido e omitidas na prestação de contas da campanha.

O entendimento do Ministério Público Eleitoral é de que foi montado um “gabinete paralelo” para pagar gastos de pessoal, combustíveis, materiais gráficos e aluguel de veículos usando dinheiro público, sem declarar na prestação de contas.

O relator da ação foi o juiz Gilberto Lopes Bussiki, sua conclusão foi que, apesar de não ser possível apontar com exatidão a quantia das irregularidades financeiras da campanha de Bezerra, cerca de R\$ 280,5 mil não foram declarados, representando 14,88% do total dos recursos utilizados pela campanha do candidato. “Isso fere a lisura do pleito, conduta grave, distancia a campanha do debate e fundamenta o resultado da eleição à capacidade econômica do candidato.

Concluiu que as qualificações dos ilícitos se revelam significativas a ferir a igualdade de oportunidade entre os candidatos, gravidade suficiente para procedência da ação”, afirmou o relator Gilberto Bussiki.

A defesa do deputado Carlos Bezerra chegou a usar na defesa que as irregularidades apontadas foram “meros deslizes de contabilidade, mas o relator do caso rebateu a argumentação.

“Não são meros deslizes de contabilidade, foram registrados em toda a campanha, com recursos oriundos do MDB e não declarados recursos que beneficiaram o candidato”, ressaltou o magistrado ao contrapor os argumentos apresentados pela defesa de Carlos Bezerra.

Entre os itens não declarados nas despesas de campanha estão gastos com militância, diárias de hospedagem em hotéis, como também locação de veículos e compra de combustível. “Sob a ótica de relevância jurídica pautada em juízo de proporcionalidade, julgo procedente a representação eleitoral por captação e gastos ilícitos com a consequente cassação do mandato do representado Carlos Bezerra”, votou o relator Bussiki.

A cassação de Carlos Be-

zerra teve os votos dos juizes Gilberto Lopes Bussiki (relator), Fábio Henrique Rodrigues de Moraes Fiorenza, Luis Octávio Oliveira Saboia Ribeiro, Pérsio Oliveira Landim e Abel Sguarezi, além da desembargadora Serly Marcondes Alves e do presidente do TRE, o desembargador Carlos Alberto Alves.

Resumidamente, os julgadores entenderam que houve caixa 2 na campanha vitoriosa de Carlos Bezerra em outubro de 2018, quando foi reeleito para seu quarto mandato consecutivo na Câmara Federal, em Brasília.

OUTRO LADO

Ao término do julgamento os advogados do deputado emitiram uma nota à imprensa dizendo acreditar na inocência de Bezerra e que vão recorrer da decisão no Tribunal Superior Eleitoral (TSE). “A defesa confia plenamente na inocência do Deputado Carlos Bezerra, que sempre pontuou sua atuação pela defesa e pelo respeito ao Partido, não sendo diferente em 2018.

Assim, iremos buscar o TSE através de Recurso Eleitoral, onde certamente a decisão será reformada para que a Justiça prevaleça e Bezerra seja absolvido dessa absur-



Ele foi apontado como o verdadeiro responsável pelas irregularidades

da decisão. Ressaltamos que Carlos Bezerra se manterá no cargo e em plena cam-

panha pela sua reeleição durante esse período, cabendo a sua representação jurídica

o papel de atuar na burocracia processual”, diz trecho da nota.

VERA

Assistência Social realiza oficina de chocolates

ASSESSORIA DE IMPRENSA

A Secretaria de Assistência Social realizou na última semana a oficina de chocolates que atendeu ao todo 15 mulheres das famílias do PAIF (Serviço de Proteção e Atendimento Integral à Família) e também do Programa Ser Família.

Na oficina, as alunas aprenderam a confeccionar ovos de páscoa, trufas e ovinhos. Os ovos e trufas que foram feitos pelas alunas durante o curso serão utilizados para realizar a páscoa dos idosos e das crianças do serviço de convivência e do Centro Cultural.

A oficina foi ofertada para que as alunas pudessem adquirir o conhecimento e fazer em casa para vender e ajudar na renda familiar neste período de páscoa ou fazer para consumir e presentear seus próprios

filhos, familiares e amigos, o que não deixa de ser uma economia.

Ao final da oficina as alunas foram presenteadas com o kit para confeccionar os ovos de páscoa. A Secretária de Assistência Social e primeira-dama de Vera, Rosângela Zandoná Giacomelli, falou sobre o intuito e a importância da oficina.

“A Secretaria realiza essas oficinas para promover aos usuários conhecimento para que possam aprender novas técnicas e aperfeiçoar o seu trabalho. Além disso, é um momento agradável, onde conhecemos um pouco da realidade de cada uma e dividimos histórias, um momento de descontração e aprendizagem. É gratificante para nós ver a vontade e o desempenho das participantes na oficina, pois confeccionam os trabalhos com muito carinho e responsabilidade”, concluiu.



FOTO: DIVULGAÇÃO

Mulheres devem fazer chocolates para aumentar a renda familiar nesta páscoa

GOVERNO ENTREGA

83,4 mil cestas básicas e 37 mil filtros de barro a famílias carentes

DA REPORTAGEM

A Secretaria de Estado de Assistência Social e Cidadania (Setasc-MT) realiza mais uma entrega de cestas básicas do programa Ser Família Solidário para os municípios do interior. Nessa etapa, são mais 83,4 mil kits de alimentos e de produtos de higiene e limpeza. A ação do Governo do Estado também viabiliza a doação de 37 mil filtros de barro para famílias carentes, como forma de melhorar o acesso à água filtrada.

Essa já é a oitava distribuição de cestas básicas direcionada exclusivamente para as famílias atendidas pelas Secretarias Municipais e a primeira ação de 2022. Por três anos consecutivos, quase 500 mil cestas básicas foram entregues, tendo sido, ao todo, mais de 900 mil kits distribuídos para

os 141 municípios mato-grossenses, incluindo instituições e entidades.

Para este ano, o objetivo é continuar atendendo diversos públicos, como aldeias indígenas, comunidades quilombolas, imigrantes, igrejas, associações de bairros, clubes de mães, entidades de apoio aos deficientes, pacientes em tratamento, catadores de matérias recicláveis, entre outros.

Os representantes das secretarias de assistência social municipais estão retirando as cestas obedecendo a uma escala estabelecida pela Secretaria, cujo cronograma teve início em 22 de março.

A secretária Rosamaria Carvalho destaca que a iniciativa de distribuir cestas básicas existiu devido ao impactos causados



FOTO: JOÃO REIS

Retirada de cesta básica na Arena Pantanal

pela pandemia. “Entendemos que ainda há muitas famílias que precisam desse suporte porque

ainda não conseguem retomar para o mercado de trabalho de forma estável”, pontuou.

SINOP

Sema libera obras de pavimentação e ciclovia da Estrada Nanci

SÓ NOTÍCIAS

A Associação dos Produtores da Estrada Nanci recebeu a liberação da licença prévia e de instalação, por parte da secretaria de Estado do Meio Ambiente (Sema-MT), para iniciar as obras de pavimentação e ciclovia da estrada, trecho de 21 km, ligando a MT-220 e o Km 21. O projeto terá investimento de aproximadamente R\$ 33 milhões, confirmados recentemente pelo governador Mauro Mendes quando esteve em Sinop.

“A obra está autorizada na parte ambiental para que seja dado início.

Com a parte ambiental foi cumprido todas as pendências e todo o projeto que necessita, onde foi analisado pela Secretaria de Estado do Meio Ambiente, que emitiu as duas licenças que permite o início dessa obra”, informou

o presidente da associação, Rogério Rodrigues, ao site Só Notícias.

O presidente da associação ainda explica que o valor da obra acabou tendo alteração com aumento do valor do combustível. “Como já tinha sido feito o projeto e com a alta do combustível muito acentuada e, como isso depende muito de combustível, acabou sendo alterado a planilha e essa obra terá um custo passando de 30 para R\$ 33 milhões (parte é de emenda do deputado Juarez Costa). Dentro dessa última análise feita e mandada para Sinfra foi feita a alteração na planilha”, revelou.

A Estrada Nanci atualmente é um importante ponto de ligação com outras estradas em Sinop e municípios vizinhos.

A expectativa é que o projeto seja autorizado pela Sema até o final do mês.

FOTO: DIVULGAÇÃO



O investimento é de R\$ 33 milhões

AGRICULTURA			PECUÁRIA			CONJUNTURA ECONÔMICA			Dólar Comercial	Dólar PTAX	Dólar Turismo	Euro Comercial	Euro x Dólar	INDICADORES					
Cotação do dia: 04/04/2022			Cotação do dia: 04/04/2022			Cotação do dia: 17/12/2021			4,6612	+1,16%	4,6608	+0,94%	4,8205	+0,98%	5,0814	+0,53%	1,0939	-0,50%	
SOJA	Tangará da Serra	R\$/sc 154,45	BOI	Cotriguaçu	R\$/@ 297,25	Cesta Básica	Cuiabá	R\$ 627,81	Mega-Sena			Quina			BOLSA DE VALORES BVSP BOVESPA IND				
MILHO	Campos de Júlio	R\$/sc 74,90	CA	Mato Grosso	R\$/@ 289,87	VBP MT	Mato Grosso	R\$ bi 184,22	Concurso 2468 (02/04/22)			Concurso 5820 (02/04/22)			PONTOS	VOLUME	MÁXIMO (DIA)	MÍNIMO (DIA)	VARIACÃO
ALGODÃO	Itiquira	R\$/sc 234,96	LEITE	Oeste	R\$/L 1,64	Emp. Agro	Mato Grosso	347,491	22 35 41 42 53 57			26 31 36 71 72			119.575,87	21,24 bi	121.628,22	119.318,37	-1,40 %
FONTE: IBEA			FONTE: IBEA			FONTE: IBEA			Acumulada: R\$ 3,000,000.00			Acumulada: R\$ 3,300,000.00			Última atualização: 05/04/2022 às 15h45				

“Alimento seguro” será tema de palestra na Norte Show

SINOP. Lauren Menegon, diretora acadêmica da Fastech, conduzirá conferência no dia 21

DA REPORTAGEM
S6 Notícias

A agricultura familiar ganha destaque especial na 3ª edição da Norte Show, que será realizada de 19 a 22 de abril, em Sinop. Os visitantes que passarem pelo Parque de Exposições da Acrinorte (Associação dos Criadores do Norte de Mato Grosso), vão acompanhar também uma programação de palestras voltadas ao setor visando fortalecer e incentivar os pequenos agricultores locais.

Uma das principais será no dia 21, e traz a agricultura familiar como tema. Às 13h30, a engenheira química e diretora acadêmica da Fastech (Faculdade de Tecnologia de Sinop), Lauren Menegon, é a responsável pela conferência “Alimento Seguro: Um Guia Para Feirantes”. Às 14h30, será ministrada a palestra “Os 10 Passos de Uma Feira de Bairro de Sucesso”, com o consultor do Sebrae, Luis Pivovar. Logo em seguida, palestra “Empreendedorismo, siga esse caminho”, com Rodolfo Garcia. Terá também a palestra com superintendente do Senar, Chico da Pauliceia, que falará “Tudo que

para o Senar, Volta para o Campo”, a partir das 16h30.

A secretária de Desenvolvimento Econômico de Sinop demonstrará o projeto-piloto de uma horta sensorial. São 256 m² e aproximadamente 50 variedades de chás e condimentos como pimentas, manjerição, coentro, poejo, capim limão, dentre outros.

No local serão demonstradas as cultivares, manejos e será possível visitar o cultivo de café, mandioca e citros, como limão, laranja e pocan, que estarão sob responsabilidade da Empresa Mato-grossense de Pesquisa, Assistência e Extensão Rural (Empaer). Terá também prova de cafés produzidos em Sinop. O presidente da Acrinorte e da Norte Show, Olvide Galina, aposta na agricultura familiar como um dos diferenciais da feira que é essencial para alavancar esse setor de extrema importância para a comunidade. “É uma feira tão grande quanto as realizadas em outros Estados. É para o grande produtor, para o agricultor familiar, os colaboradores das fazendas e para todos que queiram conhecer um pouco mais do nosso setor.



A comunidade no geral será beneficiada e vivenciar experiências conosco”, pontuou o presidente. Sinop é o quarto município mais populoso de Mato Grosso. De acordo com o Instituto Brasileiro de Geografia e Estatística (IBGE), cerca de 150 mil pessoas vivem na cidade.

Cerca de 2,2 mil famílias vivem da produção em pequena escala. São cultivadas uma diversidade de frutas, hortifrúts, derivados de cana-de-açúcar e queijo, milho verde, floricultura, criação de pequenos animais, produção de leite, embutidos, geleias e compotas, dentre

outros. Já estão confirmados mais de 230 expositores entre demonstração de produtos e serviços, novidades em tecnologia, genética animal, máquinas e implementos, dentre outros. Os visitantes poderão acompanhar 35 vitrines tecnológicas de plantios com cul-

turas como soja, milho, sorgo, café, hortifrúti e jardinagem. Vão ainda visitar estandes que proporcionarão as transações financeiras e participar de palestras, leilões e workshops oficiais, bem como das programações e atrativos dos parceiros e expositores.

MAIS UM MÊS

Prazo para entrega da declaração do IR é prorrogado para 31 de maio

DA REPORTAGEM

A Receita Federal prorrogou para o dia 31 de maio de 2022 o prazo final para a entrega da declaração de ajuste anual do Imposto de Renda, que tem como base os rendimentos obtidos no ano de 2021. A nova data consta da Instrução Normativa nº 2.077, publicada no Diário Oficial da União de terça (5). O prazo previsto anteriormente era 29 de abril.

De acordo com a Receita, objetivo da prorrogação é diminuir eventuais efeitos da pandemia da covid-19 que possam dificultar o preenchimento e envio das declarações, “visto que alguns órgãos e empresas ainda não estão com seus serviços de atendimento totalmente normalizados”.

Até o final de março, a Receita Federal contabilizava quase 6 milhões de declarações de Imposto de Renda de Pessoa Física (IRPF) entregues. A expectativa é de que 34,1 milhões sejam enviadas até o final do prazo. De acordo com as regras, estão obrigadas a apresentar a Declaração de Ajuste Anual os cidadãos que tiveram, em 2021, rendimentos tributáveis com valor acima de R\$ 28.559,70.

A Instrução Normativa de hoje mantém o cronograma para a restituição dos cinco lotes aos contribuintes. O primeiro está previsto para 31 de maio. Os segundo e terceiro lotes serão restituídos no dia 30 de junho e de julho. O quarto lote está previsto para 31 de agosto; e o quinto, para 30 de setembro.



Instrução Normativa com nova data foi publicada no DOU

EM 2021

Prévia da carga tributária sobe para 33,9% do PIB

DA REPORTAGEM

A prévia da carga tributária (peso dos impostos e demais tributos sobre a economia) subiu para 33,9% do Produto Interno Bruto, em 2021, divulgou o Tesouro Nacional. Em 2020, o mesmo indicador tinha atingido 31,76%, diferença de 2,14 ponto percentual.

Segundo o Tesouro, dois fatores pesaram para a diminuição da carga tributária. O primeiro foi a reversão de várias isenções e reduções de tributos concedidas durante a fase mais aguda da pandemia de covid-19. Somente a restauração das alíquotas do Imposto sobre Operações Financeiras (IOF) sobre o crédito respondeu por um aumento de 0,27 ponto percentual do PIB.

O segundo fator foi a recuperação da atividade econômica após a contração de 2020. Com a alta na produção e no consumo, mais pessoas pagam impostos. Isso pode ser explicado pelo aumento de 1,28 ponto percentual do PIB na arrecadação de tributos sobre bens e serviços.

A arrecadação do Imposto sobre a Circulação sobre Mercadorias e Serviços (ICMS), administrado pelos estados, aumentou 0,58 ponto percentual do PIB em 2021. Além da recuperação do consumo, a alta reflete o encarecimento de produtos e serviços que subiram acima da inflação no ano passado, como eletricidade e combustíveis.

Todo mês de março, o Tesouro divulga uma estimativa própria da carga tributária do ano anterior.



Em 2020, o mesmo indicador tinha atingido 31,76%

No entanto, por causa da operação-padrão e das paralisações dos servidores do

órgão, a divulgação passou para a primeira semana de abril.

PÁSCOA

Sebrae revela aumento de pequenos negócios que fabricam chocolates

DA REPORTAGEM

Um levantamento feito pelo Serviço Brasileiro de Apoio às Micro e Pequenas Empresas (Sebrae) mostra que o número de pequenos negócios que fabricam produtos derivados de chocolate aumentou durante a pandemia. Neste ano, a Páscoa, melhor momento para as vendas no setor, será comemorada em 17 de abril.

Segundo a entidade, a abertura de novos negócios na área aumentou 57% em 2021 em comparação com o resultado de 2019. Os dados foram obtidos a partir da Classificação Nacional de Atividades Econômicas (CNAE), que é formalizada pelos empreendedores no momento da abertura do negócio.

Em relação ao faturamento, a pesquisa mostrou que 42% dos empreendedores venderam mais em 2020 - primeiro ano da pandemia - em relação a 2019. Os dados também indicam que o número de empresas abertas no setor foi maior do que o fechamento de firmas por três anos seguidos. Somente em 2021, foram registradas 2.397 aberturas e 883 encerramentos. A maioria dos negócios (2.319) foram abertos por microempreendedores individuais (MEIs). Os demais envolvem microempresas (72) e empresas de pequeno porte (6).

De acordo com o Sebrae, o setor de chocolates atrai microempreendedores por ser uma área que não exige formação profissional prévia. Não são necessárias máquinas sofisticadas e a matéria-prima é acessível. Além disso, é um setor caracterizado pela facilidade em empreender, seja por necessidade ou por oportunidade. A analista de competitividade do Sebrae Mayra Viana avalia que o crescimento do setor está relacionado à falta de barreiras para entrada no mercado. “Temos um contingente de empreendedores que normalmente elaboram ovos e bombons a partir da barra de chocolate comprada pronta, em sua própria casa, sem grande necessidade de máquinas e equipamentos. Estão incluídos também os doceiros ocasionais, que buscam uma renda extra em determinadas épocas do ano, como a Páscoa”, disse.



Facilidade de participação no mercado é atrativa para empreendedores

66 3535-1000
PUBLICAÇÕES OFICIAIS

CLASSIFICADOS



Sinop-MT, 01 de Abril de 2022.

EDITAL DE CONVOCAÇÃO PARA ASSEMBLEIA GERAL

O Presidente da ASSOCIAÇÃO DOS PROPRIETÁRIOS DE TERRENOS E MORADORES DO LOTEAMENTO **AQUARELA BRASIL RESIDENCIAL**, no uso de suas atribuições conforme o Estatuto Social artigo 32, parágrafos 2º e 5º e de acordo com a Lei Complementar Municipal 056/2010, **CONVOCA** a todos os **MORADORES E PROPRIETÁRIOS** do AQUARELA BRASIL RESIDENCIAL, para a realização da **23ª ASSEMBLEIA GERAL ORDINÁRIA**.

A Assembleia realizar-se-á:

Dia: **23/04/2022 (Sábado)**Horário: **13:30 (treze horas e trinta minutos)**Local: **Sede da Associação Aquarela Brasil**Endereço: **Rua Nelson Gonçalves, nº 20 – Aquarela Brasil Residencial, Sinop/MT**

PAUTA:

1. Prestação de Contas do Exercício do 2º semestre de 2021;
2. Parecer do Conselho Fiscal;
3. Aprovação das Contas do Exercício do 2º semestre de 2021;
4. Eleição da Diretoria Executiva, Conselho Fiscal e Comissão de Esporte e Lazer;
5. Informes gerais.

Silvino Gusati
Presidente da APTML Aquarela Brasil
Associação Aquarela Brasil

TELEFONES: (66) 3531-9345 (66) 98445-1360
Rua Nelson Gonçalves nº 20 - Aquarela Brasil Residencial
Sinop - MT - CEP: 78.550-542 - Caixa Postal 100
www.associacaoaquarelabil.com.br

Torna-se público, a empresa **AMAZONIA MAQUINAS E IMPLEMENTOS LTDA**, inscrita sob o nº CNPJ: 00.108.578/0004-09, localizado na rua João Pedro Moreira de Carvalho, 705, unificação aprov. em 06/08/2019 Lote 14 a 24, Quadra – 02, bairro: Distrito Industrial, CEP: 78.557-527, Município de Sinop - MT, requereu junto a Secretaria de Meio Ambiente e Desenvolvimento Sustentável (SAMA/SINOP), as Licenças Prévia (LP), de Instalação (LI) e de operação (LO) para as atividades a serem licenciadas de 4520-0/01 Serviços de manutenção e reparação mecânica de veículos automotores, aeronaves e outros; 4520-0/05 Serviços de lavagem, lubrificação e polimento de veículos automotores. Não foi determinado Estudo de Impacto Ambiental.

Torna-se público, a empresa **ARAGUAIA AGRICOLA LTDA**, inscrita sob o nº CNPJ: 73.643.959/0004-61, localizado na rua Colonizador Enio Pipino, nº 5551, bairro: Setor Industrial Norte, CEP: 78.550-542, Município de Sinop - MT, requereu junto a Secretaria de Meio Ambiente e Desenvolvimento Sustentável (SAMA/SINOP), a Renovação da Licença de operação (RLO) para as atividades licenciadas de 4520-0/01 Serviços de manutenção e reparação mecânica de veículos automotores, aeronaves e outros; 4520-0/05 Serviços de lavagem, lubrificação e polimento de veículos automotores. Não foi determinado Estudo de Impacto Ambiental.

EMPRESA MATO GROSSENSE DE PESQUISA ASSISTENCIA E EXTENSÃO RURAL S/A (EMPAER), CNPJ nº 38.886.788/0001-97, torna público que requereu junto à Secretaria Estadual do Meio Ambiente (SEMA), o pedido Licenciamento Ambiental Prévio, Instalação e Operação (LP, LI e LO) em que a mesma se situa-se Estrada Rural, s/nº, Zona Rural, na Rodovia MT 010, nas coordenadas latitude 13°26'50.82"S e longitude 56°40'51.80"W, no Município de São José do Rio Claro, MT, para a atividade Compostagem e triagem de resíduos classe II.

RODAS CORREIA & CIA LTDA, CNPJ: 36.705.311/0001-01, torna público que requereu junto a Secretaria Municipal de Meio Ambiente e Desenvolvimento Sustentável do Município de Sinop-MT, a Licença Prévia – LP, Licença de Instalação – LI e Licença de Operação – LO Serviços de lanternagem ou funilaria e pintura de veículos automotores, localizada na Rua Valdir Doerner, nº 3159, Quadra: 57, Lote: 01/02/03/04 A, Setor Industrial, município de Sinop/MT. Não EIA/RIMA.

INSTITUTO WILDER COSTA LTDA (Instituto Wilder Costa) CNPJ: 29.848.922/0001-35 – localizada na Avenida Brasil nº 2174 Centro-Norte, em Sorriso MT. Torna público que requereu junto a Secretaria Municipal do Meio Ambiente – SAMA, o Pedido de Alteração da Razão Social, para Atividade médica ambulatorial, (Ecocardiograma, Eletrocardiograma, Teste Ergométrico, MAPA 24 h e Holter 24h), (Gabrieli Ehrenbriek Marchioro – Engenheira Agrícola e Ambiental 066 9 96121699)

TERTULIANO CARVALHO PINTO & CIA LTDA, CNPJ 30.125.296/0001-38, torna público que requereu junto a SAMA/SORRISO/MT, a Renovação da Licença de Operação (LO) para atividades de Comércio varejista de carnes – açougues / Peixaria, localizada na Rua Perimetral Sudoeste, N 3195, Colinas, Município de Sorriso/MT, não foi determinado EIA-RIMA. (TOP PROJETOS 3544-0266)

MADEIREIRA PARIRI LTDA - EPP CNPJ: 33.734.082/0001-57. Torna público que requereu a Secretaria de Estado do Meio Ambiente – SEMA, Renovação da Licença de Operação - LO de uma Serraria com Desdobramento de Madeira em Bruto e Produção de Cavaco no Município de Juara – MT. Não determinado EIA/RIMA. (ECO D' MATA ENGENHARIA (66) 99639-2253).

COMERCIO DE MADEIRAS TRES PONTAS EIRELI - EPP CNPJ: 24.227.425/0001-04. Torna público que requereu a Secretaria de Estado do Meio Ambiente – SEMA, Renovação da Licença de Operação - LO de uma Serraria com Desdobramento de Madeira em Bruto no Município de Juara – MT. Não determinado EIA/RIMA. (ECO D' MATA ENGENHARIA (66) 99639-2253).

JRB CONSTRUTORA E INCORPORADORA LTDA – CNPJ: 29.213.107/0001-08, localizada na Av. Brasil, 340-S, Bairro Alvorada, município de Lucas do Rio Verde (MT) torna público que requereu junto a Secretaria Municipal de Agricultura e Meio Ambiente de Lucas do Rio Verde – SAMA/LRV a Licença de Operação - LO para atividade de "Condomínios (residencial, comercial ou de serviços) – Horizontal ou Vertical – Até 100 unidades" do empreendimento localizado na Av. São Paulo, S/N, Lote 14B, Quadra 01A, Setor 12, Bairro Alvorada, município de Lucas do Rio Verde-MT. Responsável Técnico: ENG. SANITARISTA-AMBIENTAL NILDO BORGES DE FIGUEIREDO SOBRINHO – 65 9.8402-6157 – eng.nildo@gmail.com
RC PUBLICAÇÕES 66 9 9984-4633

EDITAL DE CONVOCAÇÃO DA ASSEMBLEIA ORDINÁRIA PARA PRESTAÇÃO DE CONTAS DO EXERCÍCIO DE 2021 E PARA APROVAÇÃO DA PROPOSTA ORÇAMENTÁRIA DO EXERCÍCIO DE 2022

O SINTRALVE- Sindicato dos Trabalhadores nas Indústrias e Cooperativas de Carnes e Derivados da Alimentação e Afins de Lucas do Rio Verde – MT, por seu presidente abaixo assinado, como representante da diretoria colegiada, convoca a todos os associados nas Indústrias de Carnes e Derivados da Alimentação e Afins de Lucas do Rio Verde, para a Assembleia Ordinária que será realizada no dia 09 de Abril de 2022, em primeira convocação às 07h00min, e em segunda convocação às 08h00min, na sede do sindicato, sito rua Passo Fundo, 169-E, Bairro Pioneiro, para deliberar de conformidade com o artigo 11 do Estatuto Social, sobre a seguinte ordem do dia:

- a) Relatório, balanço e contas do exercício de 2021, e respectivo parecer do Conselho Fiscal, para a aprovação ou não pela assembleia.
- b) Apresentação para aprovação do Orçamento anual do ano fiscal de 2022.

As deliberações serão tomadas em 1ª convocação com a presença mínima de 50% mais um do total de associados, ou, em 2ª convocação, com a presença de qualquer número de associados, por maioria simples de votos, de conformidade com o artigo 11 do Estatuto Social.

Lucas do Rio Verde - MT, 04 de março de 2022.

Roberto Denis Padilha
ROBERTO DENIS PADILHA
PRESIDENTE DO SINTRALVE

JORNALISMO DE QUALIDADE IMPRESSO E ON-LINE
www.diariodoestadomt.com.br
DIÁRIO DO ESTADO



REPÚBLICA FEDERATIVA DO BRASIL ESTADO DE MATO GROSSO - MUNICÍPIO E COMARCA DE ITAÚBA-MT 1º OFÍCIO EXTRAJUDICIAL DA COMARCA DE ITAÚBA-MT REGISTRO DE IMÓVEIS TÍTULOS E DOCUMENTOS Anna Carolina Silveira Verde Selva – Registradora Pública EDITAL DE NOTIFICAÇÃO EXTRAJUDICIAL

Anna Carolina Silveira Verde Selva, Registradora do 1º Ofício de Registro de Imóveis e Títulos e Documentos da Comarca de Itaúba, Estado do Mato Grosso, localizada à Avenida Tiradentes, nº 245, Centro, Itaúba/MT, FAZ SABER a todos quanto do presente EDITAL DE NOTIFICAÇÃO virem ou dele conhecimento tiverem, nos termos da Lei nº 6.015/73 em seu Artigo 213, §2º, conforme requerido por ADIR FERNANDO RODRIGUES, brasileiro, agricultor, portador da Carteira de Identidade RG nº 1284746-1 SSP/MT e do CPF sob nº 702.599.921-00, residente e domiciliado nas ruas dos Eucaliptos, nº 190, Centro, Sinop/MT, fica Notificado(a) **VITOR ELISIO POLTRONIERI**, brasileiro, casado, produtor agrícola, portador da Carteira de Identidade RG nº 12/R-903.695-SS/SC e do CPF sob nº 250.428.239-72 e sua cónyuge **GENI POLTRONIERI**, brasileira, casada, do lar, portadora da Carteira de Identidade RG nº 889434 e do CPF sob nº 581.715.091-34, residentes e domiciliados na Avenida Violetas, nº 666, Setor Comercial, na cidade de Sinop/MT, sobre a realização do Georreferenciamento sob a matrícula n.º 1.975 deste SRI a qual confronta com a matrícula n.º 358 deste SRI, de propriedade dos notificados, oportunidade em que apresentam as coordenadas que possuem confrontação com a referida propriedade:

TECNO 01							
Vértices	Longitude	Latitude	Altitude	Vértices	Área	Distância	Confrontações
ADI-M-0309	59°44'12,167"W	11°18'32,440"S	340,72 m	ADI-M-0366	289'S	3968,03 m	CNS: 15.015.2 - SAMA 358 (PRAZONA SÃO JOSÉ)
ADI-M-0366	59°40'32,650"W	11°18'34,739"S	426,74 m				

Os notificantes declaram ainda que o profissional credenciado Técnico em Agropecuária Marlon Rogério da Costa, inscrito no CPF sob nº 862.853.001-00, CREA PR – 9659/TD/PR credenciado pelo INCRA sob o código WRXE, com emissão da anotação de responsabilidade Técnica – ART nº 1220210023682 – MT, indicou as demarcações dos limites entre as propriedades, tanto no campo como na sua representação gráfica. Decorrido o prazo legal sem impugnações, contado da publicação deste edital, que será fixado no mural desta serventia e publicado duas vezes, poderá ser deferida a retificação pretendida. Eu, Anna Carolina Silveira Verde Selva, o fiz digitar, conferi e subscrevi.

Itaúba - Mato Grosso, 04 de abril de 2022.

Anna Carolina Silveira Verde Selva
Oficial do Cartório do 1º Ofício de Itaúba/MT

PREFEITURA MUNICIPAL DE COLIDER-MT ATOS DE LICITAÇÃO RESULTADO DE LICITAÇÃO - PREGÃO ELETRÔNICO Nº 019/2022

A Prefeitura Municipal de Colider/MT, através de seu Pregoeiro e Equipe de Apoio, torna público o RESULTADO do julgamento referente ao REGISTRO DE PREÇOS PARA FUTURA EVENTUAL AQUISIÇÃO DE TUBOS DE POLIETILENO CORRUGADO DE PAREDE DUPLA PARA DRENAGEM PLUVIAL PARA ATENDER AS NECESSIDADES DA SECRETARIA DE INFRAESTRUTURA DO MUNICÍPIO DE COLIDER-MT. Sagrou-se vencedora a seguinte empresa:

EMPRESA	ITEM	VL. TOTAL (R\$)
KANAFLEX INDUSTRIA E COMERCIO DE PLASTICOS LTDA – CNPJ - 26.092.860/0001-96	ITEM S 01 e 03	1.870.000,00
J.E.MATERIAIS PARA SANEAMENTO E CONSTRUÇÃO EIRELI – CNPJ - 63.017.784/0001-80	ITEM 02	870.000,00

Colider/MT, 05 de abril de 2022.

MARCIO ANTONIO DA SILVA
Pregoeiro Oficial

Publique-se

PREFEITURA MUNICIPAL DE NOVA MUTUM AVISO DE RETIFICAÇÃO PREGÃO PRESENCIAL Nº 020/2022

O Município de Nova Mutum, através do Pregoeiro Sr. Sérgio Vitor Alves Rodrigues, nomeado pela Portaria nº 124, de 25 de agosto de 2021, comunica aos interessados que houve alteração no item 7.4.1, do edital. Nova Mutum-MT, 05 de abril de 2022.
Sérgio Vitor Alves Rodrigues
Pregoeiro

LEILÃO DE IMÓVEIS EM COMODORO/MG

FAZENDA 1.298HA, Faz. Sto. Antônio, confront. à margem do Rio Iquê na Barra do Córrego Matrincha.

INICIAL R\$ 1.350.757,00

EDIFICAÇÃO C/ 132M², terreno c/ 650m², Lot. Cidade Comodoro.

INICIAL R\$ 95.195,00

TERRENO C/ 675M², Lot. Cidade Comodoro.

INICIAL R\$ 20.824,00

POSSIBILIDADE DE PARCELAMENTO

balbinoleiloes.com.br
0800-707-9339

eLOG
+150 LOCALIDADES
AGILIDADE SEGURANÇA RAPIDEZ

PREFEITURA MUNICIPAL DE CAMPO NOVO DO PARECIS AVISO DE LICITAÇÃO EDITAL DE PREGÃO ELETRÔNICO RP Nº 022/2022

Recebimento das propostas: a partir do dia 06 de abril de 2022, às 08:00 horas. (horário de Brasília - DF). Do encerramento das propostas: dia 25 de abril de 2022, às 08:00 horas. (horário de Brasília - DF). Data de abertura das propostas: dia 25 de abril de 2022, às 09:00 horas. (horário de Brasília - DF). Início da sessão de disputa de preços: dia 25 de abril de 2022, às 09:05 horas. (horário de Brasília - DF). OBJETO: REGISTRO DE PREÇOS para futura e eventual aquisição de medicamentos não previstos na Atenção Básica oriundos de determinações judiciais e da demanda emergencial da Farmácia de Alto Custo para atender a Secretaria Municipal de Saúde. LOCAL DA REALIZAÇÃO DO CERTAME: https://licitacoes.com/ Materiais informações poderão ser obtidas junto a Divisão de Licitações, no Paço Municipal Euclides Horst, Av. Mato Grosso 66NE, Campo Novo do Parecis MT, ou pelo telefone 65 3382 5100 / 5108 / 3382 5138, e o edital na íntegra poderá ser retirado pelo site: www.camponovodoparecis.mt.gov.br. Campo Novo do Parecis-MT, 05 de abril de 2022.
Leandro Nery Varaschin
Pregoeiro

PREFEITURA MUNICIPAL DE IPIRANGA DO NORTE PREGÃO PRESENCIAL Nº 008/2022

O Município de Ipiranga do Norte - MT, torna público que realizará no dia 18/04/2022, às 07:30h, na Rua dos Girassóis, nº 387, Centro, Ipiranga do Norte - MT, Licitação destinada a "Registro de Preços para Futura e Eventual Aquisição de Materiais para Construção, Máquinas e Equipamentos para Atender as Necessidades das Secretarias do Município de Ipiranga do Norte - MT", conforme especificações constantes no Edital. Os interessados poderão obter o Edital através do site: http://portal.prefirangadonorte-mt.agilcloud.com.br/Cidadao/Consulta/Licitacoes.aspx Também poderão solicitar o edital e mais informações junto ao Depto. de Licitações, na Prefeitura Municipal, no horário de expediente, de Segunda a Sexta-Feira, (das 7h às 11 e das 13h às 17h) e ainda no email: licitacao@ipirangadonorte.mt.gov.br. Ipiranga do Norte-MT, 05 de Abril de 2022.
Anne Kelly Ribeiro Pittieri
Pregoeira Municipal

VENDAS/ ALUGUEL

LOCAÇÃO / ALUGUEL
KITNET Contendo: Sala e cozinha conjugada, 01 quarto, 01 banheiro social, 01 área de serviço e garagem. Endereço: Rua Sonia Maria, nº 12, Bairro Jardim das Azáleas na cidade de Sinop/MT. Valor: R\$ 500,00 (quinhentos reais) mensais. Contato: (66) 3531-7222 / (66) 99633-6623

KITNET Contendo: Sala e cozinha conjugada, 02 quartos, 01 banheiro social, 01 área de serviço, portão eletrônico e cerca elétrica. Endereço: Avenida Notre Dame, Quadra 13, Lote 11, Bairro Residencial Paris na cidade de Sinop/MT. Disponível apartamento 04. Valor: R\$ 750,00 (setecentos e cinquenta reais) mensais. Contato: (66) 3531-7222 / (66) 99633-6623

KITNET Contendo: Sala e cozinha conjugada, 02 quartos, 01 banheiro e garagem. Endereço: Rua dos Passaros, nº 223, Bairro Residencial Nossa Senhora Aparecida na cidade de Sinop/MT. Disponível apartamento 08. Valor: R\$ 750,00 (setecentos e cinquenta reais) mensais. Contato: (66) 3531-7222 / (66) 99633-6623

KITNET Contendo: Sala e cozinha, 02 quartos, 01 banheiro social, 01 área de serviço e garagem. Endereço: Rua dos Cedros, nº 1292, Bairro Jardim Botânico na cidade de Sinop/MT. Disponível apartamentos 03 e 06. Valor: R\$ 900,00 (novecentos reais) mensais. Contato: (66) 3531-7222 / (66) 99633-6623

CIDADE JARDIM - R\$1.200,00. Detalhes do imóvel 1 Quarto(s) 1 Banheiro(s) Cozinha 1 Sala 1 Área Serviço Descrição Casa Mobiliada, Com Seguro Residencial contra roubo Cerca elétrica Portão Eletrônico. 200m da UFMT e UNIC Industrial Visitas: Agendadas. Imobiliária Mato Grosso Av. dos Tarumás, 1443 - Jardim Botânico, Sinop - MT. Telefone: (66) 3532-4489

JARDIM BOTANICO

Amazônia[®]

Seguros

Seguros para Agronegócios

Opções de seguros para sua produção agrícola, equipamentos, propriedade e funcionários.

Solicite mais informações
Fone: (66) 3531-2152
Whats: (66) 99205-4072



Debutante, RB Bragantino tem 13 atletas que já jogaram o torneio

LIBERTADORES. Maioria do elenco vai disputar a competição pela primeira vez em 2022

FOTO: ARI FERREIRA

DA REPORTAGEM

O Red Bull Bragantino vai disputar a Libertadores pela primeira vez na história. Será uma estreia não somente para o clube, como também para a maioria do elenco. Do grupo de jogadores, são 13 que já disputaram o torneio. O técnico Maurício Barbieri também já esteve na competição em 2018, quando dirigia o Flamengo.

Dos jogadores que já participaram, o goleiro Julio César é o que tem mais participações. Foram quatro com a camisa do Corinthians e um título conquistado, em 2012. Na sequência, com três participações cada, estão o meia Hyoran e o atacante Jan Hurtado.

O Massa Bruta estreia na Libertadores nesta quarta (6), contra o Nacional-URU, às 18h, no estádio Nabi Abi Chedid. Confira abaixo quem são os jogadores do Bragantino que já participaram da Libertadores:

Cleiton – Disputou a Libertadores em 2019, pelo Atlético-MG;

Julio Cesar – Disputou Libertadores quatro vezes (2010, 2011, 2012 e 2013), pelo Corinthians. Foi campeão em 2012;

Natan – Disputou a Li-



Julio Cesar é o jogador com mais participações na Libertadores

bertadores em 2020, pelo Flamengo;

Cesar Haydar – Disputou a Libertadores em 2020, pelo Junior Barranquilla-COL;

Andrés Hurtado – Disputou a Libertadores em 2020 e 2021, pelo Independiente del

Valle-EQU;

Emi Martínez – Disputou a Libertadores de 2020 e 2021, pelo Nacional-URU;

Praxedes – Disputou a Libertadores em 2020 e 2021, pelo Inter;

Hyoran – Disputou a Li-

bertadores três vezes, sendo duas pelo Palmeiras (2018 e 2019) e uma pelo Atlético-MG (2021);

Helinho – Disputou a Libertadores em 2019 e 2020, pelo São Paulo;

Carlos Eduardo – Dispu-

tou a Libertadores duas vezes, sendo uma pelo Palmeiras (2019) e uma pelo Athletico-PR (2020);

Jan Hurtado – Disputou a Libertadores três vezes, sendo uma pelo Deportivo Tachira-VEN (2017) e duas

pelo Boca Juniors-ARG (2019 e 2020);

Alerrandro – Disputou a Libertadores em 2019, pelo Atlético-MG;

Ytalo – Disputou a Libertadores em 2016, pelo São Paulo.

LIBERTADORES

Palmeiras define 49 jogadores inscritos para fase de grupos

FOTO: DIVULGAÇÃO

DA REPORTAGEM

O Palmeiras divulgou a lista de inscritos para a disputa da fase de grupos da Libertadores. O Verdão relacionou 49 atletas para a competição sul-americana, sendo muitos deles das categorias de base, como Jota, que vestirá a camisa 5, e Daniel, dono da 9 no torneio. Os dois números estão vagos no elenco profissional. A Conmebol permite alterações na lista, mas somente para a fase de mata-mata.

A estreia do atual campeão na Libertadores será nesta quarta (6), contra o Deportivo Táchira, às 20h, na Venezuela. Os outros rivais do Grupo A são Emelec, do Equador, e Independiente Petrolero, da Bolívia.



Verdão estreia na competição sul-americana nesta quarta, contra o Deportivo Táchira

SINOP

Shopping terá Estadual de Menores e torneio IRT Rápido de Xadrez

ASSESSORIA DE IMPRENSA

No sábado (9), às 13h30, o Shopping Sinop vai sediar o torneio IRT Rápido de Xadrez de Sinop e a seletiva regional do Campeonato Estadual de Menores 2022. O objetivo das competições é classificar atletas do município e da região para participarem da disputa estadual.

"O atleta que quiser competir precisa estar filiado à Federação Mato-grossense de Xadrez. As inscrições e filiações, são gratuitas, encerram-se hoje (6), às 18h e podem ser realizadas pelo WhatsApp (35) 99831-5228", explicou o coordenador de marketing do Shopping Sinop, Marcos Venício.

No Campeonato, o ritmo do jogo é 30 min KO, ou seja, cada competidor terá 30 minutos para desenvolver todas as suas jogadas. Para quem vai

competir no IRT, o ritmo será de 20 minutos mais 15 min, ou 35 min KO. Em ambas as competições será utilizado o Sistema Suíço, com 5 rodadas. Não há divisão de grupos, e todos os competidores fazem o mesmo número de partidas, com os confrontos se definindo pela campanha dos participantes até o momento.

As categorias do Campeonato Estadual são divididas em sub- 8, 10,12,14,16 e 18. Já para o torneio IRT, os candidatos precisam ser sub- 18, Absoluto e Feminino. A premiação é por categoria e será entregue assim que a competição encerrar. "Os 4 finalistas receberão medalhas e a classificação para o campeonato estadual. Além de saber as regras do jogo, recomendamos que os participantes tragam tabuleiro, peças de xadrez e relógio", pontuou o Professor de Educação Física, Rodrigo Machado.



Evento será realizado no próximo sábado

INCENTIVO

Referência, Projeto Olympus abre inscrições para atletas

ASSESSORIA DE IMPRENSA

Os atletas mato-grossenses interessados em receber auxílio financeiro do projeto Olympus, da Secretaria de Estado de Cultura, Esporte e Lazer (Secel-MT), já podem participar da seletiva para a concessão do benefício de 2022. As inscrições seguem até o dia 20 de abril.

Com os investimentos quadruplicados em 2022, na ordem de R\$ 5,04 milhões, a seleção pública atenderá quatro vezes mais atletas do que a edição anterior, e com valores mensais maiores.

"É um aumento fantástico de investimento. Em vez de 150, teremos, desta vez, 615 atletas atendidos. Para nós é uma satisfação muito grande. Vamos fazer nosso esporte crescer como nunca em Mato Grosso, e vamos continuar para que gerações e gerações de atletas tenham condições de representar nosso Estado da melhor forma possível", exalta o novo secretário da Secel, Jefferson Carvalho Neves.

O edital abrange modalidades individuais e coletivas, sendo, preferencialmente, de esportes olímpicos e paralímpicos, e prevê que

20% das bolsas sejam reservadas a atletas com deficiência que atuam nas modalidades paradesportivas. Os auxílios são pagos por 12 meses.

Para 2022, uma das novidades do programa foi a inclusão da categoria Atleta Infantil, que beneficiará 150 esportistas com idades entre 9 e 12 anos de idade, com o auxílio financeiro mensal de R\$ 200.

Para concorrer, o atleta precisa estar matriculado em uma instituição de ensino, em plena atividade esportiva e ser indicado por sua respectiva federação estadual como atleta destaque da temporada anterior.

Para a formação esportiva de base são ainda oferecidas bolsas nas categorias Atleta Base e Atleta Estudantil, com valores de R\$ 400 e R\$ 800 mensais, respectivamente. Em cada categoria serão contemplados 150 esportistas com idade entre 12 e 17 anos.

A diferença entre cada grupo é a posição alcançada em competições realizadas pelo Comitê Olímpico do Brasil (COB), pelo Comitê Paralímpico Brasileiro (CPB), ou pelas respectivas confederações.

FOTO: CHRISTIANO ANTONUCCI



Nayara Amarante (karatê), Agner Quintanilha (judô), Arthur Curvo (atletismo) e Joenil Barros (atletismo paralímpico)

MT: mais de 300 mil eleitores estão com títulos cancelados

ELEIÇÕES 2022. Títulos precisam ser normalizados até 4 de maio para que os eleitores possam votar nas eleições

FOTO: TRE-MT

DA REPORTAGEM
GI-MT

Em Mato Grosso, 312.287 títulos estão cancelados e os eleitores têm um mês para regularizar o cadastro no Tribunal Regional Eleitoral (TRE-MT). Ao todo, mais de 2 milhões de eleitores estão habilitados a votar nas eleições deste ano. O cancelamento do título pode ocorrer por ausência às três últimas eleições ou por ausência à revisão biométrica.

Mesmo sem a coleta da biometria, que continua suspensa pelo Tribunal Superior Eleitoral (TSE) por causa da pandemia, o eleitor consegue regularizar o título normalmente.

O prazo final de 4 de maio também vale para aqueles que precisarem fazer o primeiro título, transferir o domicílio eleitoral, entre outras solicitações de alterações no cadastro.

Este ano, o primeiro turno será dia 2 de outubro e os eleitores devem votar para presidente da República, governador, senador, deputado federal e deputado estadual. O segundo turno acontece no dia 30 de outubro apenas para os cargos de presidente e governador, se necessário.

O voto no país é obrigatório para todo cidadão, nato ou naturalizado, alfabetizado, com idade entre 18 e 70 anos.

No entanto, o voto é facultativo para os jovens com 16 e 17 anos, pessoas com mais de 70 anos e analfabetos. Quem não tirar o título de eleitor ou não regularizar a condição não poderá participar das eleições deste ano. Os jovens que completarem 16 anos até a data da eleição poderão adquirir o título pelo sistema do TRE ou presencialmente nos cartórios eleitorais.

Os atendimentos podem ser feitos pelo site do TRE ou presencialmente.

ATENDIMENTO PRESENCIAL

O TRE retomou o atendimento presencial ao público, no dia 21 de março.

As atividades presenciais foram restabelecidas tanto na sede quanto nos cartórios eleitorais.

Mesmo com o retorno, o atendimento virtual permanece. Os pedidos de primeiro título eleitoral, transferência, segunda via do título, entre outros que resultem em alterações no cadastro eleitoral, precisam ser solicitados até o dia 4 de maio.

No atendimento presencial, o uso da máscara de prevenção à Covid-19 deverá seguir a legislação do município em que o cartório está localizado.

Segundo o TRE, não é exigido o comprovante de vacina para entrar no local.



Eleitores têm um mês para regularizar a situação

L.R.VERDE

Prefeitura aplica CBUQ em vias que receberam rede de esgoto

DA REPORTAGEM

As avenidas Vitória Régia e Hortências, no bairro Bandeirantes, em Lucas do Rio Verde, estão recebendo um novo revestimento asfáltico. A ação é desempenhada pela Prefeitura de Lucas do Rio Verde, por meio da Secretaria de Infraestrutura e Obras, desde a última semana, nos trechos em que a rede de esgoto foi finalizada.

Para aumentar a durabilidade e diminuir os gastos com manutenção, as vias estão recebendo o CBUQ – Concreto Betuminoso Usinado a Quente, material produzido na usina de asfalto. As camadas possuem cerca de 3 centímetros de espessura, o que é recomendado para o tipo de fluxo que existe nas duas avenidas.

A ação consiste na limpeza, correção da pista com afundamento, o banho de ligação com a emulsão asfáltica RR-2C, aplicação da massa por meio de vibroacabadora, rolagem com rolo de chapá e compactação com rolo de pneu. Na Avenida Vitória Régia, o trabalho de recuperação segue em 3.620 m² da via, enquanto na Avenida das



FOTO: ANDERSON LIPPI

Com o início do período de seca, estimativa é que ação avance pelos bairros da cidade

Hortências, a ação ocorrerá em outro trecho de mil m².

"Esse material é, especificamente, o mesmo material que é usado no Rodoanel de São Paulo, que é um estado referência em termos de pavi-

mentação. Estamos fazendo esse trabalho e vamos intensificar em várias ruas e avenidas do nosso município", destacou Edilson Santos, servidor encarregado pela equipe de pavimentação.

De acordo com o secretário de Infraestrutura e Obras, engenheiro Alexandre Orbolato, a previsão é que a ação se estenda pelos bairros, na medida em que o volume de chuva diminuir.

L.R.VERDE

Novemberfest já tem data marcada para a edição 2022

ASSESSORIA
DE IMPRENSA

Os organizadores da Novemberfest, em Lucas do Rio Verde, decidiram que o tradicional evento será realizado no dia 3 de setembro. A festa terá o nome mantido, por enquanto, e conta com duas grandes atrações da cultura germânica no Brasil: a Super Banda Choppão e Os Montanari. O local do evento e os valores dos ingressos ainda estão sendo definidos e devem ser anunciados em breve.

A decisão pela mudança da data ocorreu devido às fortes chuvas de novembro. Como se trata de um grande evento, o clima poderia atrapalhar.

A festa foi criada para comemorar o final do plantio da soja. No início a ação era realizada com objetivo de arrecadar fundos para Igreja Matriz Nossa Senhora do Rosário de Fátima. Nos últimos seis anos, a responsabilidade de organizar o evento passou para a Associação Cultural Grüner Wald. A comissão organizadora destina o dinheiro rece-

bido ao Hospital São Lucas que atende a comunidade pelo Sistema Único de Saúde (SUS).

"Todo o valor arrecadado é doado para o único hospital que temos na cidade. Então, participar da Novemberfest, agora em setembro de 2022, é uma forma de cada morador de Lucas do Rio Verde e região, contribuir um pouco com a causa que é de todos", afirmou um dos principais incentivadores e idealizadores do evento, Mariano Franz.

Mesmo com a mudan-

ça na data, os organizadores garantem que a tradição será mantida, com comidas típicas da Alemanha, do sul do Brasil, chopp de uma grande marca nacional e ao mesmo tempo algumas marcas artesanais, para atender a todos os gostos.

Para animar o evento vão ser realizados jogos e desafios como: o chopp em metro, a competição de serrador e a inovadora marionete do chopp. Quem for à festa poderá aproveitar também, a lojinha Alemã que vende produtos típicos do país.

ENCANTOS DA NOSSA TERRA

Sorriso formaliza contrato artístico de projeto

DA REPORTAGEM

A Secretaria de Educação e Cultura de Sorriso formalizou o Termo de Compromisso Cultural (TCC) com a proponente Silvia Hubner Henz, selecionada por meio do Edital do Projeto Cultural "Encantos da Nossa Terra - Sorriso para o Mundo".

O projeto visa a realização de um concurso de fotografias, destacando a fauna e flora; a economia local e regional; pontos turísticos e de lazer; parques e praças públicas; bem como a preservação dos valores, costumes e tradições da população, como fator de reconhecimento da identidade cultural de Sorriso. O resultado desse trabalho irá compor um catálogo digital e uma exposição das fotografias premiadas.

A formalização contou

com a presença do prefeito Ari Lafin, o vice-prefeito, Gerson Bicego, a secretária de Educação e Cultura, Lúcia Drechsler, a secretária adjunta, Marisa Netto, do coordenador do Programa Municipal de Incentivo à Cultura (Promic), Francisco Guimarães, do secretário de Desenvolvimento Econômico, Claudio Oliveira e da professora Maria Amélia de Souza Rossi, presidente da Comissão que está à frente da implantação e organização do Centro-Histórico Cultural de Sorriso.

"Esse projeto será muito importante para que possamos compartilhar imagens fantásticas de Sorriso, essa cidade linda e charmosa que vem sendo destaque nacional. Afinal, temos orgulho da cidade que escolhemos para viver e queremos eternizar suas belezas", frisou Ari.

FOTO: DIVULGAÇÃO



Projeto "Encantos da Nossa Terra - Sorriso para o Mundo" foi formalizado

ESTAGIÁRIO, VOCÊ SABIA?

Desvio de função pode caracterizar vínculo de emprego

As atividades desenvolvidas pelos estudantes devem ser compatíveis com a função prevista no termo de compromisso de estágio.

Art. 3º, Lei n. 11.788/08



©SenadoFederal

Novo ministro da Infraestrutura confirma vistoria técnica na 163

INVESTIMENTO. Agenda oficial foi confirmada pelo deputado Xuxu Dal Molin

DA REPORTAGEM

Integrantes do Ministério da Infraestrutura e da Agência Nacional de Transportes Terrestres (ANTT) devem vistoriar parte da rodovia federal BR-163, no trecho que compreende a ligação dos estados de Mato Grosso e Pará.

A agenda oficial foi confirmada pelo deputado estadual Xuxu Dal Molin, na sexta (1º), em Brasília, durante a assinatura do contrato de concessão firmado entre o governo federal e a Via Brasil BR-163 Concessionárias de Rodovias S.A, para o qual estão previstos R\$ 1,76 bilhão em investimentos pelos próximos 10 anos.

"Estou confiante de que muito em breve, colocaremos um ponto final no drama que se tornou a concessão da BR-163", observou Dal Molin enquanto desejava boas-vindas ao recém-empossado ministro da Infraestrutura, Marcelo Sampaio.

Engenheiro civil e servidor público de carreira, Marcelo Sampaio se torna o mais jovem ministro da Infraestrutura da história brasileira. Braço direito do agora ex-ministro Tarciso de Freitas, Marcelo Sampaio ocupava desde 2019 o cargo de secretário-executivo do Minfra o que lhe garantiu vasta experiência em infraestrutura e logística.

"Depois de analisar o relatório que comprova o aumento de mortes na rodovia, ele [ministro] sinalizou positivamente para a possibilidade de decretação de calamidade pública", disse o parlamentar mato-grossense.

"A BR-163 foi um dos principais projetos do Minfra desde 2019. Foi feita uma promessa que iríamos pavimentar a rodovia, e fechamos os pouco mais de 50 quilômetros que faltavam para concluir. A pavimentação colocou, de forma inédita, o Brasil e os nossos produtores do Centro-Oeste brasileiro mais competitivos do que os produtores do meio oeste americano", pontuou Marcelo Sampaio.

Sem definir uma data, o novo ministro revelou que pretende visitar Mato Grosso nas próximas semanas.

PROJETO

Por 10 anos, a concessionária será a responsável pela prestação do serviço público de recuperação,

conservação, manutenção, operação, implantação de melhorias e ampliação de capacidade das rodovias BR-163/230/MT/PA. O contrato poderá ser prorrogado por mais dois anos. O projeto prevê obras nos trechos: trecho da Rodovia BR-163/MT, entre a divisa PA/

MT ao entroncamento MT-220, no município de Sinop; trecho da Rodovia BR-163/PA, entre a BR-230/PA e a divisa PA/MT; trecho da Rodovia BR-230/PA, no encontro da Rodovia BR-163/PA e a travessia do Rio Tapajós.

As principais melhorias pro-

movidas deverão ocorrer até o 5º ano da concessão, incluindo 42,87 km de faixas adicionais, 30,24 km de vias marginais, acessos definitivos aos terminais portuários de Mirirituba, Santarenzinho e Itapacurá, oito novos dispositivos de interconexão em desnível, sete pas-

sarelas de pedestres, implantação de 340 km de acostamentos, entre outros.

Além do atendimento ao usuário da via com Centro de Controle de Operações (CCO) e Bases do Serviço Operacional (BSO) para apoio das equipes de atendimen-

to médico de emergência, atendimento mecânico e atendimento aos demais incidentes na via, o projeto de concessão tem uma série de inovações como: desconto de 5% para usuários de dispositivos de pagamento eletrônico e pontos de parada para caminhoneiros.



FOTO: RONALDO MAZZA

Marcelo Sampaio é o mais jovem ministro da Infraestrutura da história brasileira

SUA SOLUÇÃO EM ENERGIA SOLAR

FINANCIE 100% DO SEU SISTEMA

Solicite Orçamento

(66) 98432-7514

GION SOLAR
Energia Renovável

PROJETO INSTALAÇÃO HOMOLOGAÇÃO

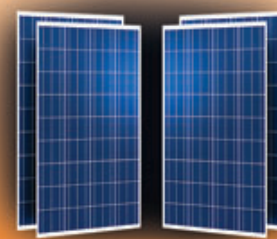

Kit 5.85 Kwp
650 kwh/mês
R\$ 21.900,00

Kit 9.9 Kwp
1.200 kwh/mês
R\$ 35.490,00