

**MEIA ALAN PATRICK ESTÁ DE VOLTA AO INTER**

Página-6



**11º DIA DE CAMPO SOBRE SISTEMAS INTEGRADOS**

Página - 4

**LEI AGORA REGULAMENTA OUVIDORIA LEGISLATIVA**

Página - 3

# DIÁRIO DO ESTADO

**QUINTA-FEIRA**

O JORNAL DIÁRIO DO ESTADO DO MATO GROSSO



Máx 32 | Mín 22



WEBSITE

14 de Abril de 2022 - Ano III - Edição 775 - R\$ 3,00 | Informações: 66 3535-1000 | www.diariodoestadomt.com.br | Fundado em 2019

NESTE ANO



## Valor da Produção Agropecuária deve chegar a R\$ 1,227 trilhão

O Valor Bruto da Produção Agropecuária (VBP) deverá alcançar R\$ 1,227 trilhão este ano, 2,4% a mais do que o R\$ 1,199 trilhão registrado em 2021. A estimativa foi divulgada pela Secretaria de Política Agrícola, do Ministério da Agricultura, Pecuária e Abastecimento.

Página - 4

DIVULGAÇÃO

**Soja** (saca 60Kg) Venda

Sinop.....	R\$ 147,00
Sorriso.....	R\$ 147,00
Lucas R. Verde.....	R\$ 148,00
Nova Mutum.....	R\$ 149,00
Rondonópolis.....	R\$ 152,00

Fonte: IMEA

**Milho** (saca 60Kg) Venda

Sinop.....	R\$ 58,50
Sorriso.....	R\$ 59,00
Lucas R. Verde.....	R\$ 58,80
Nova Mutum.....	R\$ 59,30
Rondonópolis.....	R\$ 60,90

Fonte: IMEA

**Arroz** (saca 60Kg) Venda

<b>Sinop</b>	
Arroz Sequeiro Cultivar Primavera.....	R\$ 125,00
<b>Sorriso</b>	
Arroz Sequeiro Cultivar Primavera.....	R\$ 125,00

Fonte: AGROLINK

**Algodão**

Cuiabá.....	R\$ 122,65
Sorriso.....	R\$ 121,93
Lucas R. Verde.....	R\$ 122,07
Nova Mutum.....	R\$ 122,27
Rondonópolis.....	R\$ 123,13

Fonte: IMEA

**Boi Gordo** (compra comercial)

Sinop.....	R\$ 250,67
Nova Mutum.....	R\$ 252,50
Rondonópolis.....	R\$ 250,00

Fonte: IMEA

**ÍNDICES DE PREÇOS**

Cesta Básica.....	R\$ 523,60
-------------------	------------

Fonte: IMEA

**Cotações**

<b>Dólar</b>	+0,20%	R\$ 4,6859
<b>Bovespa</b>	+0,52 %	116.754,23 pts
<b>Euro</b>	+0,70%	R\$ 5,0996

<b>Selic</b> (11,75% a.a.)	<b>Salário mínimo</b>
	R\$ 1.212

## Dia Mundial do Café: uma paixão que move o mundo

Na mesa do café da manhã, depois da refeição, no meio da tarde, não existe um horário certo para tomar um bom e velho cafezinho. Seja carioca, pingado, cappuccino, americano, descafeinado ou expresso, o café é uma paixão mundial, sem dúvidas.

Página -7

DIVULGAÇÃO

## L.R.VERDE Carreta do Amor realiza exames por agendamento

ASSCOM



A Carreta do Amor, unidade móvel do Hospital de Amor, iniciou a rota que deve percorrer os 15 municípios da região do Consórcio Público de Saúde Vale do Teles Pires. O veículo estaciona em Lucas do Rio Verde para a realização de exame preventivo do câncer de colo uterino e mamografia de 26 de abril a 6 de maio.

Página - 7

**SINOP**



## REGULARIZAÇÃO DE CHÁCARAS

Vereadores de Sinop receberam representantes de associações de chacareiros e proprietários de chácaras de recreio do município para debater a regularização de tais áreas. Eles pedem que a Câmara possa intervir, ajudando na cobrança da aplicação das Leis Complementares 177/2019 e 178/2019.

Página -3

JOSÉ ROBERTO GONÇALVES

**eLOG** encomendas centro-norte

ENVIOS EXPRESSOS

+150 LOCALIDADES Norte · Centro Oeste · Sudeste

AGILIDADE SEGURANÇA RAPIDEZ

(65) 3623-2939 (65) 9 9699-3505 www.elogcomendas.com.br

## Editorial

## Suprema insignificância

Condenação a quatro meses de reclusão pelo furto de um pedaço de bacon e um creme facial em um supermercado de Joinville (SC); prisão de um morador de rua pela tentativa de furto de dois sacos de lixo em Ibaté (SP); detenção de desempregada de 19 anos que furtou duas peças de queijo no valor de cerca de R\$ 40 em Minas Gerais.

Esses são alguns dos milhares de casos de delitos não violentos envolvendo comida e itens de necessidade, como produtos de higiene pessoal, que chegaram às mais altas cortes do Judiciário brasileiro, o Supremo Tribunal Federal e o Superior Tribunal de Justiça.

No STF, foram de 3.100 processos do gênero desde 2010; no STJ, desde 2008, tramitaram 2.255.

Trata-se de litígios em que há a aplicação do chamado princípio de insignificância, ou de bagatela. Em razão da lesividade da conduta ser mínima e não haver dano efetivo ou potencial ao patrimônio da vítima, casos como esses deveriam ter sido solucionados na primeira instância ou nem sequer ter chegado a atrair a atenção da lei penal.

Em vez disso, o elevado número de casos nas duas altas cortes revela que autoridades policiais, judiciais e do Ministério Público das instâncias inferiores continuam a desperdiçar dinheiro do contribuinte —imagina-se que valores muito superiores ao do objeto do crime— para processar e condenar pessoas por bagatelas.

Não são exemplos apenas de punitivismo judicial. Nesses episódios, os juízes deixam de aplicar as diretrizes jurisprudenciais. Entre os critérios objetivos estabelecidos pelo STF e pelo STJ estão, além da baixa ofensividade e do pequeno dano, a ausência de periculosidade social da conduta e o reduzidíssimo grau de reprovabilidade.

Dados de habeas corpus concedidos durante a pandemia mostram que mesmo o STF tem resistido a pressões para soltar presos acusados de crimes não violentos, aqui considerados não somente os furtos insignificantes. No STJ, também há casos problemáticos.

Em outubro de 2021, a ministra Rosa Weber, do Supremo, reverteu deliberação do STJ que negou habeas corpus a um homem que havia furtado arroz no valor de R\$ 61,35. Acrescente-se que, dado o agravamento do desemprego e da pobreza nos últimos anos, é plausível que tenha havido aumento considerável dos crimes familiares. É situação em que a compaixão e a racionalidade indicam uma mesma conduta aos tribunais.

“

Trata-se de litígios em que há a aplicação do chamado **princípio de insignificância**, ou de bagatela

”

## Ranking dos Políticos - Facebook



Entre 2017 e 2020, mais de 8 mil juízes receberam acima de R\$ 100 mil em um único mês. O teto salarial é de R\$ 39 mil.

## IMAGEM DO DIA

Crédito: Divulgação

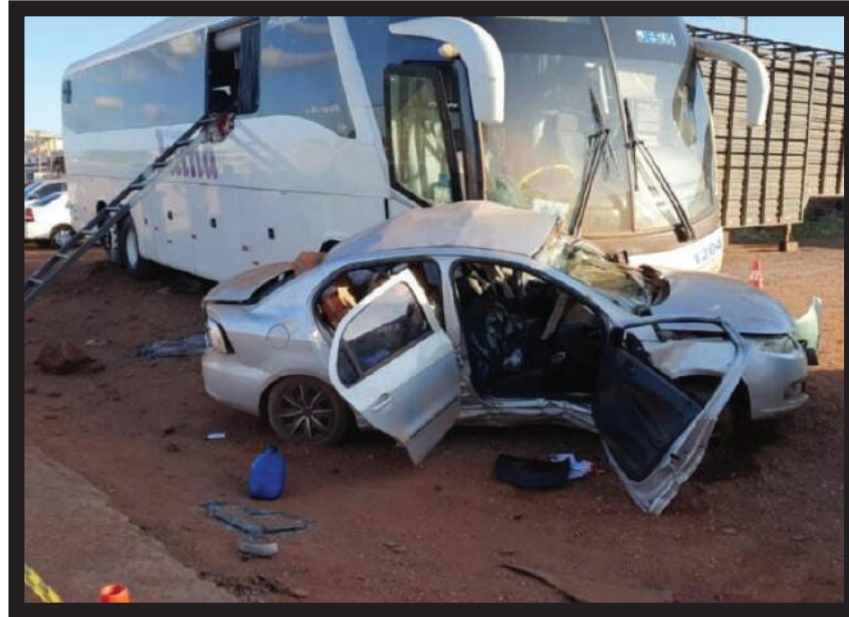

Um acidente envolvendo um ônibus e um VW Voyage deixou uma vítima fatal e uma mulher ferida, na tarde de terça. A ocorrência foi registrada na BR-364, em Várzea Grande. Conforme informações da Rota do Oeste, os agentes foram acionados para atender a ocorrência. No local, realizaram o atendimento de uma mulher que estava no carro e constataram o óbito do condutor do veículo. A mulher foi encaminhada ao pronto-socorro municipal devido à gravidade das lesões. Já as 22 pessoas que estavam no ônibus escaparam ilesas por uma janela lateral do veículo. Não há informações sobre a causa do acidente, mas relatos do local apontam que a batida foi na transversal.



## CADEIRA NA ASSEMBLEIA

Um grupo de deputados estaduais reclamou da iniciativa do prefeito Emanuel Pinheiro (MDB) de lançar a primeira-dama Márcia Pinheiro (PV) a deputada estadual. A candidatura já estaria definida, e confirmada pelo próprio Emanuel a alguns interlocutores. "É claro que atrapalha a gente, sobretudo que tem base na baixada cuiabana. Ainda mais com a montanha de dinheiro que poderá ser investida nela", disse um parlamentar. Márcia foi um dos alvos da Operação Capistrum, que denunciou um esquema de contratação de servidores temporários na Secretaria de Saúde de Cuiabá, para pagar ou manter favores políticos.

## "POUCA POLÍTICA"

O secretário-chefe da Casa Civil Rogério Gallo rebateu as falas de deputados estaduais que, após a saída dele da Fazenda Estadual e posse no novo cargo, afirmaram que ele olhava muito para os números e fazia pouca política. Durante entrega das contas do Estado do ano de 2021 ao TCE, Gallo apontou que a postura no início da atual gestão era necessária para "colocar Mato Grosso em uma nova trajetória". lembrou que, à época, o Governo acumulava R\$ 4 bilhões em dívidas e tinha mais de 11 mil fornecedores sem receber.

## REDUÇÃO DA TIRAGEM EM RESPEITO AOS FUNCIONÁRIOS

Em virtude da crise provocada há mais de um ano pelo novo coronavírus, o Diário do Estado MT informa aos seus leitores que seguirá presando pela qualidade da informação neste período, porém, com tiragem menor em respeito, principalmente, aos seus funcionários. Da apuração à distribuição, muita gente está envolvida, e na maior parte do tempo, próximos uns aos outros. Agradecemos a compreensão!



## I.N.T.E.R.L.I.G.A.D.O



POR LEANDRO CARECA

## Sem fio é bom, mas...

Comentei, na edição passada, que é hora de mais uma troca de teclado em minha vida. Tenho minha preferência com perfil desse dispositivo, preferindo teclas mais "baixas", além de contar com algumas limitações de movimentação, o que faz com que eu queira ainda mais o modelo que me sinto melhor utilizando, pois isso impacta diretamente na minha velocidade de escrita.

Entre as possibilidades que estou encontrando estão os teclados sem fio, algo que pode ser visco como extremamente positivo. O que me preocupa, porém, são possíveis falhas na comunicação do dispositivo e, claro, o consumo de bateria.

Já utilizo mouse sem fio há muito tempo, tanto no meu notebook quanto no computador da empresa. Errei algumas vezes até conseguir bons dispositivos, e antes disso me incomodei bastante. Tive um mouse, inclusive, que "engolia" uma bateria a cada 15 dias, e outro que simplesmente perdia a conexão sem qualquer justificativa, voltando ao normal após fazer alguns movimentos aleatórios sobre a mesa.

Uma coisa é certa: para contar com dispositivos de qualidade é necessário investir em boas marcas. Isso não seria

necessariamente um problema se todos os bons fabricantes contassem com versão de tecla baixa para seus teclados. Isso, infelizmente, não acontece.

Como o perfil do dispositivo é fator determinante na escolha, a procura fica mais complexa. É tentador, com toda a certeza, comprar algo pela aparência e sensação de uso, mas uma série de questões podem surgir durante o uso.

Por hora, vendo alguns modelos, nada reuniu tudo que eu tenho em mente. Meu teclado atual parece não gostar da ideia, e a cada dia apresenta mais sinais de que sua vida útil está no fim. Acho que preciso tirar um período para andar nas lojas, determinado a voltar com meu novo dispositivo. Se eu não fizer isso, pelo que estou percebendo, vou acabar ficando na mão em pouco tempo...

**E a gente vai ficando por aqui. Suas opiniões, sugestões e críticas são muito importantes, e você pode entrar em contato pelo fone (66) 99971-6500, pelo e-mail, lsmussi@hotmail.com ou visitar nosso perfil em facebook.com/pagina-docareca. Do mais um grande abraço, e até a próxima, se Deus quiser!**



## Rumo da eleição presidencial



RENATO DE PAIVA PEREIRA

Entre estes dois polos movimentam-se os que a imprensa passou a chamar de terceira via, que só fizeram asneiras nos últimos dias

A semana que passou foi turbulenta para a política nacional. Moro e depois Dória anunciaram a desistência da candidatura à presidência da república, surpreendendo seus seguidores. No momento que escrevo eles estão fora do jogo, a não ser que os dois desdigam o que desdisseram nas idas e vindas das declarações que a imprensa divulgou.

Pesquisas posteriores às renúncias, captaram sinais de deslocamento dos votos do Moro em benefício do Presidente da República, melhorando sua situação eleitoral que já vinha prosperando desde que o Centrão passou a gerir sua vida. Com o "remedinho" que o ex-presidiário Valdema (dono deste bloco) lhe dá toda manhã, ele está mais calmo e orientado.

Também Centrão, com a ajuda do Bolsonaro, melhorou sua posição política nestes últimos dias, ampliando o número de parlamentares que fazem parte do grupo. O PL, partido do Valdema da Costa Neto, mais que dobrou o número de deputados, aproveitando a tal janela partidária. O PP e o Republicanos -base do governo- também cresceram e, juntos com o PL, representam hoje um terço da Câmara Federal.

Com tamanho poder de fogo passaram a tutelar o Presidente, que, no caso eleitoral só teve vantagens. Os espertos líderes do Centrão modificaram uma série de comportamentos do Capitão que lhe retiravam votos. Agora ele se aproximou dos católicos, seguimento majoritário da sociedade a que ele não dava a necessária atenção. Também não brada mais contra a vacina e diminuiu os ataques às urnas eletrônicas, depois que pesquisas mostraram que elas são aprovadas pela grande maioria da população. O Valdema conseguiu até amenizar o furor do governo contra a imprensa tradicional.

Do lado oposto, não houve progresso representativo, nem novidades importantes com as desistências. O Lula mantém quase o mesmo número de seguidores, mas a diferença de votos entre ele e o segundo colocado diminuiu. A variação ainda é pequena, entretanto pode sinalizar uma tendência.

Entre estes dois polos movimentam-se os que a imprensa passou a chamar de terceira via, que só fizeram asneiras nos últimos dias. Agora estão tentando alinhar o discurso, sinalizando uma união entre vários candidatos para escolher um deles como representante do autodenominado "Centro Democrático".

Entre estes estão Sérgio Moro e João Dória (que negam a renúncia declarada), Ciro Gomes, Simone Tebet e Eduardo Leite e Luciano Bivar Mesmo que um deles conseguisse, em um improvável acerto, a migração dos eleitores dos outros quatro, a soma das intenções de voto que hoje as pesquisas apontam (8%+7%+3%+2%+1%) não conseguiria ameaçar os dois primeiros colocados, atualmente com 44% e 30% de preferência do eleitores.

Acrescente-se que os votos que cada um tem, não são totalmente transferíveis para outro candidato e que o líder deste grupo (Ciro) é totalmente refratário a compor com outros, a não ser que estes sejam coadjuvantes.

Se este raciocínio estiver certo e as coisas não se alterarem substancialmente nos próximos meses, teremos uma sangrenta eleição, disputada entre os dois que hoje lideram a intenção de votos: Lula e Bolsonaro.

As ofensas mútuas, as levandades verbais, os xingamentos incívicos, as indesejadas fake news vão inundar a imprensa nos próximos meses. Propostas, por certo, ouviremos poucas, mesmo porque, os dois concorrentes já tiveram oportunidade de mostrar que sabem governar um país, e a desperdiçaram.

**RENATO DE PAIVA PEREIRA É EMPRESÁRIO E ESCRITOR**

## EXPEDIENTE

**DIÁRIO DO ESTADO**  
O JORNAL DIÁRIO DO ESTADO DO MATO GROSSO



DIÁRIO DO ESTADO MT GRÁFICA E EDITORA LTDA  
CNPJ: 22.770.157/0001-39

Diário do Estado de Mato Grosso

SINOP  
Rua dos Angelins, 10 Sala 02 –  
Jardim das Oliveiras – Sinop-MT  
CEP 78552-442 Caixa Postal 180

CUIABÁ  
Rua dos Angelins, 10 Sala 02 –  
Jardim das Oliveiras – Sinop-MT  
CEP 78552-442 Caixa Postal 180

Diretor-Geral  
Carlos Oliveira

Diretor de Redação  
Clemerson Mendes

Editor de Política  
Clemerson Mendes

Diagramação e Artes  
Thiago Slovinski

E-mails

atendimento@diariodoestadomt.com.br

comercial@diariodoestadomt.com.br

redacao@diariodoestadomt.com.br

Fone: 66 3535-1000

OS ARTIGOS DE OPINIÃO ASSINADOS POR COLABORADORES SÃO DE RESPONSABILIDADE EXCLUSIVA DE SEUS AUTORES

ASSINATURAS

Sinop - R\$ 600,00 anual

Outras cidades - R\$ 800,00 anual



www.diariodoestadomt.com.br

# Prefeitura detalha os problemas técnicos sobre cancelamento de voo

**SORRISO.** A administradora do aeroporto relatou que o disjuntor do terminal de passageiros queimou

FOTO: AZUL LINHAS AÉREAS

## ASSESSORIA DE IMPRENSA

A Secretaria de Desenvolvimento Econômico pontua que na última segunda-feira (11), a aeronave da Azul Linhas Aéreas enfrentou problemas para decolar do Aeroporto Regional Adolino Bedin. Conforme o gestor da pasta, Cláudio Oliveira, a Infraero – atual gestora do Aeroporto; comunicou que inicialmente o disjuntor do terminal de passageiros queimou; imprevisto que foi imediatamente comunicado à Rede Energisa e solucionado na mesma data. “Mesmo com o imprevisto, não houve danos ao embarque dos passageiros; apesar das oscilações, às 13h50 todos os passageiros já estavam na sala de embarque aguardando a liberação para entrar na aeronave”, explica.

Contudo, enquanto os passageiros aguardavam, os testes pré-voo detectaram falha técnica na aeronave. O mecânico foi chamado; e, aparentemente o problema teria sido sanado. Com essa informação, os passageiros foram embarcados, permaneceram na aeronave por cerca de 40 minutos. Na sequência, o piloto realizou novos testes e identificou a continuidade do problema, e por questões de segurança, optou por não voar.

“Hoje pela manhã tive-



**A Infraero assumiu a Administração do aeroporto em janeiro**

mos uma reunião on-line com as equipes técnicas da Azul e da Infraero, e, novamente os técnicos da Azul ressaltaram a conduta correta do piloto: seriam mais de 100 vidas (eram 105 passageiros) a bordo; não

dá para voar com problema técnico e por tantas vidas em risco”, ressalta Cláudio.

Ainda, na tentativa de sanar o problema, a empresa responsável realizou ou o traslado de passageiros para

que embarcassem em Sinop ou transferiu a data de partida, respeitando a opção de cada cliente. Vale lembrar que a Infraero assumiu a Administração do aeroporto em janeiro e que mais de 60 voos já

foram realizados, sendo está a segunda intercorrência no período. “Ressaltamos mais uma vez nosso acordo com a Infraero e com a Azul: jamais vamos por uma vida em risco, por isso, respeitamos a avalia-

ção e a decisão das equipes técnicas”, diz Cláudio. “Pedimos desculpas aos passageiros que não pudera decolar e reiteramos a nossa preocupação com o conforto e a segurança de cada um”, completa.

## SUPOSTA FRAUDE

# TJ mantém bloqueio de R\$ 73,5 mi em bens de Silval e mais três

## DA REPORTAGEM MídiaNews

A Primeira Câmara de Direito Público e Coletivo do Tribunal de Justiça negou novo recurso do ex-governador Silval Barbosa que tentava reverter um bloqueio de bens contra ele e mais três pessoas no valor de R\$ 73,5 milhões. A decisão foi publicada na segunda (11). Os desembargadores seguiram por unanimidade o voto do relator, juiz convocado Gilberto Lopes Bussiki.

O ex-governador e os ex-secretários de Estado Pedro Nadaf, Marcel de Cursi e Edmilson dos Santos tiveram os bens bloqueados em 2014 em uma ação civil pública que apura suposto esquema de concessão de benefícios fiscais irregulares ao grupo JBS/Friboi.

A Câmara do TJ já havia negado liminarmente o desbloqueio de bens dos denunciados.

No novo recurso, Silval sustentou que houve “erro material” na decisão. Ele

alega que o dano ao erário já foi integralmente ressarcido pela JBS/Friboi no Termo de Ajustamento de Conduta (TAC) firmado com Ministério Público Estadual (MPE), em que a empresa se comprometeu a devolver os valores recebidos indevidamente, mais as multas, o que correspondeu a R\$ 99,2 milhões.

Para o ex-governador, esse acordo deveria beneficiá-lo para que a relação processual contra ele também seja arquivada. Em seu voto, o relator do caso afirmou que ao contrário do que sustenta o Silval, a primeira decisão não apresenta qualquer erro material.

“Na medida em que embora a sentença prolatada não encerre definitivamente a relação processual, pois se firma na homologação de Termo de Ajustamento de Conduta celebrado entre as partes, a suspensão de sua tramitação até o adimplemento da obrigação instituída no acordo é medida que se impõe”.



**Ação apura suposto esquema de concessão de benefícios fiscais irregulares a JBS/Friboi**

## SINOP

# Chacareiros pedem à Câmara regularização de chácaras

## ASSESSORIA DE IMPRENSA

Vereadores de Sinop receberam na terça-feira (12) representantes de associações de chacareiros e proprietários de chácaras de recreio do município para debater a regularização de tais áreas.

Eles pedem para que a Câmara de Vereadores possa intervir, ajudando na cobrança da aplicação das Leis Complementares 177/2019 e 178/2019, que dispõe sobre o parcelamento do solo de imóveis localizados na Zona Urbana Específica para Regularização de Chácaras de

Recreio (ZUECR).

Para que o assunto possa ter uma solução definitiva, foi solicitado uma reunião junto ao Poder Público, através do prefeito Roberto Dörner e do diretor do Prodeurbs (Núcleo de Projetos e Desenvolvimento Urbano de Sinop), Waldomiro Theodoro, com a participação da Câmara e dos interessados.

Participaram da reunião os vereadores Elbio Volkweis (Patriotas), Célio Garcia (DEM), Mário Sugizaki (Podemos), Ademir Debertoli (Republicanos), Toninho Bernardes (PL), Paulinho Abreu (PL), Moisés do Jardim do Ouro (PL) e Lucinei (MDB).



**Reunião discutiu regularização de chácaras de recreio**

## IMPLANTADA

# Vereadores de Sinop aprovam lei que regulamenta ouvidoria legislativa

## ASSESSORIA DE IMPRENSA

Os vereadores de Sinop aprovaram mais de 30 matérias na sessão ordinária de segunda-feira (11). Uma delas é a que regulamenta o funcionamento da ouvidoria da Câmara. A proposta, da Mesa Diretora, regulamenta desde a contratação de servidores, manifestação de usuários, até a criação de conselho, avaliação de serviços e divulgação dos meios de atendimento ao público.

Embora o serviço na Câmara funcione há quase 10 anos, o Projeto de Resolução, aprovado em primeira e única votação, serve para adequar a ouvidoria à Lei Federal nº 13.460/2017, que regulamenta o serviço em todo país. O objetivo é proteger e garantir os direitos básicos dos usuários do serviço.

A ouvidoria é um canal aberto no qual a população pode dar sugestões, fazer reclamações ou até denúncias. O atendimento é feito pelo site [www.sinop.mt.leg.br](http://www.sinop.mt.leg.br), ou pelo telefone (66) 3517-2835,

que também atende pelo WhatsApp.

Nesta 11ª sessão, os vereadores aproveitaram para limpar a pauta. Dos seis projetos (lei, complementar, decreto legislativo), incluídos na ordem do dia, cinco passaram pelo crivo da bancada e foram aprovados em primeira e única ou em segunda e última votação. Apenas um projeto foi retirado de pauta por pedido de vistas.

Os vereadores também aprovaram uma moção de aplauso, um requerimento e 24 indicações, além de pareceres. Outros cinco projetos foram encaminhados às comissões.

A bancada também aprovou a alteração na lei 2209/2015, que trata sobre a implantação de parques infantis no município. A nova redação obriga que sejam instalados brinquedos que atendam crianças com deficiência ou mobilidade reduzida.

A medida visa garantir o acesso e a inclusão dos menores com dificuldade em acessar brinquedos comuns.



**Projeto adequa a ouvidoria à lei federal nº 13.460/2017**

AGRICULTURA			PECUÁRIA			CONJUNTURA ECONÔMICA			Dólar Comercial		Dólar PTAX		Dólar Turismo		Euro Comercial		Euro x Dólar		INDICADORES	
Cotação de dia: 12/04/2022			Cotação de dia: 12/04/2022			Cotação de dia: 17/12/2021			4,6859 +0,20%		4,6868 +0,83%		4,0726 +0,65%		5,0996 +0,70%		1,0650 -0,05%			
SOJA	Nova Ubatuba	R\$hc 180,80	BOI	Junta	R\$kg 291,00	Cesta Básica	Cuiabá	R\$ 627,81	Mega-Sena		Quina		BOLSA DE VALORES   IBOV		BOLSA DE VALORES   IBOV		BOLSA DE VALORES   IBOV		BOLSA DE VALORES   IBOV	
MILHO	Lucas do Rio Verde	R\$hc 72,60	CA	Junta	R\$kg 281,00	VBP MT	Mato Grosso	R\$ bi 194,22	Concurso 2470 (29/04/22)		Concurso 5827 (12/04/22)		PONTOS		VOLTAJE		MÁXIMO (21)		MÍNIMO (21)	
ALGODÃO	Lucas do Rio Verde	R\$hc 230,81	LEITE	Nordeste	R\$L 1,75	Emp Agro	Mato Grosso	347,481	08 33 40 42 48 51		14 20 46 49 50		116.887,71		26,52 bi		117.329,40		116.149,68	
Acumulado: R\$ 60.000.000,00			Acumulado: R\$ 2.300.000,00										Variação		0,64 %					

# Abertas as inscrições para o 11º Dia de Campo sobre Sistemas Integrados

**PRODUÇÃO AGROPECUÁRIA.** Evento retorna ao formato original após ser online em 2020 e ter cancelado em 2021

ASSESSORIA DE IMPRENSA

Foram abertas as inscrições para o 11º Dia de Campo sobre Sistemas Integrados de Produção Agropecuária, que Embrapa e Senar-MT promovem nos dias 5 e 6 de maio, na unidade Agrossilvipastoril, em Sinop. O evento retorna ao seu formato original após ter sido realizado de forma on-line em 2020 e ter sido cancelado em 2021.

Este dia de campo é o maior evento de transferência de tecnologia que a Embrapa promove em Mato Grosso. A programação é a mesma nos dois dias, se repetindo como forma de dividir o público e dar opção de escolha sobre a melhor data. As inscrições são gratuitas e podem ser feitas de forma antecipada pelo site da Embrapa Agrossilvipastoril, em [www.embrapa.br/agrossilvipastoril](http://www.embrapa.br/agrossilvipastoril).

Assim como nas edições anteriores, o dia de campo terá um circuito principal composto por quatro estações temáticas, em que todos os participantes, divididos em grupos, percorrerão cada uma delas. Em um quinto momento, o

público poderá escolher uma entre quatro estações satélite para acompanhar.

No circuito principal, a primeira estação será sobre saúde do solo. Nela a pesquisadora da Embrapa Cerrados Ieda Mendes e Renato Cândido, do Laboratório Solos & Plantas, falarão sobre a tecnologia de bioanálise do solo, Bio-AS, mostrando como é uma maneira simples e eficiente de avaliar a saúde do solo.

As forrageiras para a pecuária de corte e de leite e para sistema de plantio direto serão tema da segunda estação. O foco será nas características e recomendações do BRS Capiacú e na BRS Integra. Apresentam esta estação o analista da Embrapa Orlando Oliveira Júnior e Anônimo Paulo Barros, da Empaer. Na terceira estação o assunto são os consórcios de segunda safra como opção para a crise de fertilizantes. Os professores da UFMT Onã da Silva Freddi e Arthur Behling falarão sobre a atuação dos consórcios forrageiros na fertilidade do solo e sobre a economia de fertilizantes pela ciclagem de nutrientes dos consórcios forrageiros.

**11º Dia de Campo sobre Sistemas Integrados de Produção Agropecuária**

5 e 6 de maio de 2022  
Mesma programação nos dois dias  
Embrapa Agrossilvipastoril, Sinop, MT

**7h30 às 8h**  
Credenciamento

**8h30 às 11h30**  
Circuito das estações principais

**8h às 8h30**  
Abertura

**11h30 às 12h**  
Atendimento nas estações satélites

Faça sua inscrição pelo site: [www.embrapa.br/agrossilvipastoril](http://www.embrapa.br/agrossilvipastoril)

Encerrando o circuito principal, o tema será sistemas de integração lavoura-pecuária-floresta (ILPF). Os

pesquisadores da Embrapa Agrossilvipastoril Luciano Lopes e Ciro Magalhães falarão sobre resultados de pesquisas

relacionados aos indicadores de precocidade sexual em novilhas nelore em sistemas ILPF e à produção de soja e milho

em sistemas integrados. Já na quinta rodada do evento, o público poderá escolher uma estação entre quatro opções.

Evento será nos dias 5 e 6 de maio em Sinop

CENTRO-OESTE?

## Produtores de erva-mate conhecem potencial da capina elétrica

DA REPORTAGEM

Uma comitiva com 28 produtores de erva-mate e representantes do setor participaram de um tour técnico por São Paulo e Minas Gerais com o objetivo de conhecer e compartilhar informações com cadeias produtivas de café, chás e da própria cultura.

Em uma das visitas, puderam conhecer de perto em uma propriedade em Louveira/SP, a capina elétrica com a linha Raiden, uma tecnologia brasileira desenvolvida pela multinacional Zasso.

A ferramenta, dotada de alta tecnologia, utiliza descargas elétricas para eliminar ervas daninhas das plantações. As visitas foram organizadas pela Associação dos polos regionais

produtores de Erva-mate do Estado do Rio Grande do Sul (AA Erva-Mate), e foram acompanhadas pelo prefeito de Ilópolis/RS, Edmar Rovadoschi e pelo presidente do Instituto Brasileiro da Erva-Mate (Ibramate), Alberto Tomelero.

Assim como em outras culturas, a erva-mate também sofre com a matocultura, que faz com que os pés tenham que disputar água e nutrientes, prejudicando a produção. Segundo Clóvis Roberto Roman, presidente da associação e também agricultor, uma área sem invasoras facilita muito os tratamentos culturais e a colheita. "As plantas daninhas que mais causam preocupação para nós são: Guanxuma, Corda de Viola, Picão, Buva e o Cipó de Água", explica.



FOTO: DIVULGAÇÃO

Tecnologia foi demonstrada durante tour técnico

NESTE ANO

## Valor da Produção Agropecuária deve chegar a R\$ 1,227 trilhão

DA REPORTAGEM

O Valor Bruto da Produção Agropecuária (VBP) deverá alcançar R\$ 1,227 trilhão este ano, 2,4% a mais do que o R\$ 1,199 trilhão registrado em 2021. A estimativa foi divulgada pela Secretaria de Política Agrícola, do Ministério da Agricultura, Pecuária e Abastecimento (Mapa). Segundo a secretaria, o crescimento do VBP deverá ser registrado mesmo com a estiagem no Sul do país durante os meses de plantio, um dos principais fatores a impactar o resultado deste ano. "Esses resultados podem ser atribuídos, em geral, aos aumentos de produção e aos preços", diz nota da secretaria.

O valor das lavouras, segundo ainda a secretaria, cresceu 7,5%, e o da pecuária sofreu uma retração de



FOTO: AGÊNCIA BRASIL

Estimativa foi divulgada pela Secretaria de Política Agrícola

8,5% na relação de um ano para outro.

Os produtos com bom desempenho do VBP são o

algodão em pluma, aumento real de 42,2%; banana, 17,7%; batata inglesa, 11,4%; café, 55,7% (conillon e arábica);

cana-de-açúcar, 28,4%; feijão, 8,7%; laranja, 10%; milho, 24,1%; tomate, 32,6%; e trigo, 4,8%.

ALIANÇA SIPA

## Encontro Mato-grossense de ILP se torna referência no Centro-Oeste

ASSESSORIA DE IMPRENSA

A quarta edição do Encontro Mato-grossense de Integração Lavoura-Pecuária (ILP), ocorreu em Rondonópolis nos dias 8 e 9 de abril, onde foi abordado o tema "Integrando: Lavoura, Pecuária, Gestão e Sustentabilidade". O encontro, que se consolida como uma referência no Centro-Oeste brasileiro, teve a realização da Aliança SIPA, que promove e difunde o avanço de Sistemas Integrados em escala mundial. A programação de palestras foi dividida em três grandes painéis: 'Sustentabilidade', 'Gestão' e 'Intensificação Sustentável', temas fortemente ligados à proposta de discussão e debates do encontro.

Após uma breve abertura, o ciclo de palestras teve seu início dos trabalhos com o Painel Sustentabilidade, com o pesquisador da Embrapa-Gado de corte, Roberto Giolo de Almeida que trouxe a temática: "Carne Carbono Neutro com o Sistema de Integração Lavoura-Pecuária", onde destacou também as iniciativas do Governo Federal no setor, como o programa de certificação do gado Carne Carbono Neutro.

"O Brasil já desenvolveu

muitas tecnologias que permitem o produtor produzir mais e com um menor impacto ambiental, deste modo, destaco que o carbono é o indicador mais falado atualmente, então estas tecnologias permitem que o produtor coloque mais carbono em seu sistema, e o reflexo disto é um solo com maior matéria orgânica, e está refletida em uma maior fertilidade do solo", disse. Além das palestras, os participantes tiveram no sábado (9) o Encontro Mato-grossense de Integração Lavoura-Pecuária, se deslocaram até o dia de campo na Fazenda Guarita, nas margens da BR 163.

A programação contou com a apresentação de resultados de pesquisas na área experimental da Fazenda Guarita, com protocolos de Sistemas Integrados ambientados para a realidade mato-grossense com foco em Aducação de Sistemas, e finalizando com um espaço para debate e perguntas dos presentes. A edição 2022 do Encontro Mato-grossense de Integração Lavoura-Pecuária, recebeu caravanas e grupos de diversos estados, como do Piauí, Mato Grosso do Sul, Goiás, além das cidades de Tangará da Serra, Cuiabá e do Nortão.

FOTO: DIVULGAÇÃO



Evento foi realizado na última semana em Rondonópolis

66 3535-1000 PUBLICAÇÕES OFICIAIS

CLASSIFICADOS



LEILÃO PREFEITURA MUNICIPAL DE CONFRESA – MT AVISO DE LEILÃO Nº 001/2022 - BENS MÓVEIS DIVERSOS

A PREFEITURA MUNICIPAL DE CONFRESA/MT, através da Comissão responsável comunica aos interessados que realizará, na forma da Lei 8.666/93 e suas alterações...

Local do leilão: 05 de MAIO de 2022 – 5ª feira – 09:00 horas. Dia do leilão: Pátio da Secretaria Municipal de Obras – perímetro urbano da cidade.

Confresa/MT, 13 de ABRIL de 2022.

PATRICIA CHAVES MONTEIRO PRESIDENTE DA COMISSÃO DE AVALIAÇÃO E ALIENAÇÃO EM LEILÃO PÚBLICO



66 3535-1000 CNPJ 33464.716/0001-50 AL. CENTRO OESTE, 286, CENTRO - CEP 78652-000

EDUARDO FUHR, CPF 872.363.461-87, torna público que requereu à Secretaria Municipal de Agricultura e Meio Ambiente de Sorriso/MT...

HASSE & HASSE LTDA EPP, CNPJ 02.634.191/0001-79, torna público que requereu à Secretaria Municipal de Agricultura e Meio Ambiente de Sorriso/MT...

C. A. R. RIBEIRO E CIA LTDA, CNPJ: 08.898.612/0001-55, torna público que requereu junto a Secretaria de Agricultura e Meio Ambiente de Sorriso - MT...

PODER JUDICIÁRIO DO ESTADO DE MATO GROSSO COMARCA DE NOVA MUTUM - 1ª VARA DE NOVA MUTUM

EDITAL DE CITAÇÃO PRAZO DE 30 DIAS EXPEDIDO POR DETERMINAÇÃO DO MM.(ª) JUIZ(A) DE DIREITO CASSIO LEITE DE BARROS NETTO

PREFEITURA MUNICIPAL DE TABAPORÁ - MT PORTARIA Nº 144/2022 "DISPÕE SOBRE A APROVAÇÃO DO PROJETO DE "PAVIMENTAÇÃO ASFÁLTICA EM TRATAMENTO SUPERFICIAL DUPLO"

Table with 3 columns: EXPEDIENTE, OBJETO, RESPONSÁVEL PELA ELABORAÇÃO. Includes rows for project approval and professional responsible.

PROFISSIONAL RESPONSÁVEL PELA APROVAÇÃO: ENGENHEIRO CIVIL (a): LUIZ GUILHERME FERREIRA LAZARO

Tabaporá – MT, 14 de março de 2022. SIRINEU MOLETA Prefeito Municipal

Edital de Citação- Prazo do Edital: 30 Dias. Expedido por determinação do MM.(ª) Juiza(A) de Direito de Leonisno Salles de Abreu Junior.

PREFEITURA MUNICIPAL DE IPIRANGA DO NORTE RESULTADO DO PREGÃO ELETRÔNICO Nº 008/2022

PREFEITURA MUNICIPAL DE MARCELÂNDIA AVISO DE RATIFICAÇÃO DE DISPENSA DE LICITAÇÃO Nº 008/2022

Ronaldito Churrasqueiro - 99911-1302 Sinop-MT. Includes image of a person grilling.

BENEFICIADORA DE ALGODÃO COTTON 163 S/A CNPJ 31.617.787/0001-69 EDITAL DE CONVOCAÇÃO DE ASSEMBLEIA GERAL ORDINÁRIA E EXTRAORDINÁRIA

ESCRITURAS - Informações: 66 99901-5287 Falar com Priscila. Includes logos for Mecon Brasil and other services.

PREFEITURA MUNICIPAL DE VERA - MT AVISO DE LICITAÇÃO - PREGÃO PRESENCIAL Nº 024/2022 - SRP Nº 027/2022

O Município de Vera – MT, através de seu Pregoeiro Oficial, torna Público para conhecimento dos interessados, que realizará às 08h00min (Horário Local), do dia 29 de Abril de 2022, na Sala de Licitações da Prefeitura Municipal...

Vera – MT, 13 de abril de 2022.

JOEDSON AMARAL DE OLIVEIRA PREGOEIRO – Portaria nº 003/2022

PREFEITURA MUNICIPAL DE VERA - MT AVISO DE LICITAÇÃO - PREGÃO ELETRÔNICO Nº 008/2022

O Município de Vera – MT, torna Público para conhecimento dos interessados, que se encontra aberto procedimento licitatório na modalidade de PREGÃO ELETRÔNICO Nº 008/2022, visando AQUISIÇÃO DE IMPLANTE AGRÍCOLA (DISTRIBUIDOR DE CALCÁRIO E FERTILIZANTES) PARA ATENDIMENTO DAS DEMANDAS DA SECRETARIA MUNICIPAL DE AGRICULTURA, INDÚSTRIA E COMÉRCIO...

Vera – MT, 13 de abril de 2022.

PABLO JÚNIOR GONÇALES PREGOEIRO - Portaria nº 003/2022.

PREFEITURA MUNICIPAL DE COLÍDER – MT AVISO DE PRORROGAÇÃO – PREGÃO PRESENCIAL Nº 011/2022 – SRP

A Prefeitura Municipal de Colider/MT, através de seu Pregoeiro, torna público, para conhecimento, que não houve interessados na data inicial designada para o PREGÃO PRESENCIAL...

Colider/MT, 13 de abril de 2022

MARCIO ANTONIO DA SILVA Pregoeiro Oficial

eLOG +150 LOCALIDADES encomendas centro-norte. Includes map of Mato Grosso and contact information.

Amazônia Seguros. Seguros para Agronegócios. Opções de seguros para sua produção agrícola, equipamentos, propriedade e funcionários. Includes image of a combine harvester.

JORNALISMO DE QUALIDADE IMPRESSO E ON-LINE. Includes image of a laptop showing the newspaper website and contact information for Diário do Estado.

VENDAS/ALUGUEL

LOCAÇÃO / ALUGUEL KITNET Contendo: Sala e cozinha conjugada, 02 quartos, 01 banheiro social...

KITNET Contendo: Sala e cozinha conjugada, 02 quartos, 01 banheiro social, 01 área de serviço e garagem...

KITNET Contendo: Sala e cozinha conjugada, 02 quartos, 01 banheiro social, 01 área de serviço e garagem...

CIDADE JARDIM R\$1.200,00 Detalhes do imóvel: 1 Quarto(s), 1 Banheiro(s)...

JARDIM BOTANICO - R\$3.650,00 Detalhes do imóvel: 4 Suite(s), 4 Quarto(s), Banheiro(s)...

JARDIM IPORÁ - R\$1.000,00 Detalhes do imóvel: 2 Quarto(s), 1 Banheiro(s), 1 Cozinha, 1 Sala...

CASA - Contendo: Sala e cozinha conjugada, 02 quartos, 01 banheiro social, 01 área de serviço e garagem...

# Inter convence Shakhtar Donetsk e anuncia retorno de Alan Patrick

**DE VOLTA.** Jogador é comprado em definitivo pelo Colorado, com contrato até 2025

FOTO: DIVULGAÇÃO

## DA REPORTAGEM

Após oficializar Pedro Henrique, o Inter concluiu as tratativas com o Shakhtar Donetsk e fechou a contratação do meia-atacante Alan Patrick nesta terça, prazo final para contratações no futebol brasileiro. O jogador, que atuou no Beira-Rio entre 2013 e 2014, foi comprado em definitivo pelo Colorado e assinará contrato até abril de 2025.

O acerto com o meia já tinha ocorrido no início de abril. Faltava sensibilizar os ucranianos. Os dirigentes do Shakhtar não pretendiam liberá-lo, mas o presidente Alessandro Barcellos tomou à frente dos negócios e cancelou a compra. O atleta está inscrito na Sul-Americana e depende do BID para ficar à disposição.

O jogador de 30 anos desembarca no Beira-Rio com a expectativa de mudar o patamar da equipe. É o terceiro reforço anunciado nesta semana. Antes, o Colorado havia oficializado as vindas do lateral-esquerdo Renê, ex-Flamengo, e do atacante Pedro Henrique, ex-Sivasspor, da Turquia.

Alan Patrick está no Brasil desde o dia 25 de fevereiro, três dias depois de realizar um procedimento cirúrgico, na Alemanha, por conta de uma hérnia inguinal. O atleta não



Alan Patrick retorna após passagem entre 2013 e 2014 no Beira-Rio

estava em solo ucraniano no momento da invasão russa.

A última partida disputada ocorreu no dia 7 de novembro, quando o Shakhtar venceu o Kovos Kovalivka por 3 a 1. Na oportunidade, o meia

contribuiu com duas assistências. Nesta temporada, ele esteve em campo em 20 jogos, com quatro gols e seis passes aos companheiros para marcar.

Na primeira passagem

pelo Colorado, o meia disputou 49 partidas, com quatro gols e uma assistências.

No anúncio da contratação feito pelo clube, no Twitter, ele recebe as boas-vindas de Taison, que foi companhei-

ro dele no Shakhtar.

O meia é o 14º reforço do Inter em 2022.

Antes de Alan Patrick, a direção anunciou as chegadas do lateral-direito Fabricio Bustos, zagueiro Vitão, o

lateral-esquerdo Renê, os volantes Bruno Gomes, Gabriel e Liziero, o meia D'Alessandro e os atacantes Alexandre Alemao, Carlos de Pena, David, Pedro Henrique, Wanderson e Wesley Moraes.

## SÃO PAULO

# Rodrigo Nestor e Gabriel Sara voltam a treinar com o elenco

FOTO: SÃO PAULO FC

## DA REPORTAGEM

Os meio-campistas Rodrigo Nestor e Gabriel Sara treinaram com o elenco do São Paulo pela primeira vez, nesta quarta-feira, neste período de recuperação de lesão. Ambos tratam entorses – a de Sara, no tornozelo direito, a de Nestor, no esquerdo.

Ainda não há previsão para que eles voltem ao time, mas Nestor era apontado como o mais próximo do retorno. Nesta semana, o São Paulo enfrenta o Everton, do Chile, em casa, nesta quinta (14), pela Sul-Americana, e no domingo vai ao Rio para jogar contra o Flamengo pelo Brasileiro.

Sara é quem está há mais tempo longe da equipe. Ele se lesionou contra o Palmeiras, na fase de grupos do Paulista, há um mês. Nestor se machucou há uma semana e foi desfalque na estreia do São Paulo no Brasileiro, contra o Athletico.

O treino desta quarta



Rodrigo Nestor volta a treinar com o elenco do São Paulo

ta foi o de reapresentação do elenco após a goleada de domingo sobre os paranaenses – na segunda, o grupo teve folga. Os atletas que atuaram por mais tempo no jogo fizeram trabalho técnico. Os demais atletas participaram de uma atividade

em campo reduzido e de um coletivo.

Recém-contratado, o meia André Anderson participou do treino. Ele já foi regularizado, e sua estreia agora depende do técnico Rogério Ceni – o atleta não poderá atuar na fase de

grupos da Sul-Americana, que já encerrou inscrições.

No Brasileiro, o São Paulo lidera com três pontos e quatro gols de saldo. A equipe volta aos treinos nesta quarta pela manhã, véspera do duelo contra o Everton.

## ATAQUE CARO

# Athletico gasta R\$ 52 milhões para reforçar setor de ataque

## DA REPORTAGEM

O Athletico investiu R\$ 52 milhões para reforçar o sistema ofensivo para a temporada. O Furacão contratou o meia-atacante Agustín Canobbio e os atacantes Tomás Cuello e Vitor Roque, as três maiores contratações de sua história. O último nome foi Vitor Roque, de apenas 17 anos. A diretoria rubro-negra pagou a multa de R\$ 24 milhões ao Cruzeiro e fez seu grande investimento de 2022.

Antes disso, o Athletico comprou Canobbio por R\$ 15,2 milhões do Peñarol e Cuello, do Atlético Tucumán, por 12,8 milhões. Cuello já é titular da equipe atleticana, enquanto Canobbio estreou na primeira rodada do Brasileiro contra o São Paulo. O Furacão, contudo, demitiu o técnico Alberto Valentim após a goleada no Morumbi e procura um novo comandante.

A concorrência no setor é grande. Além das três contratações, o futuro treinador

tem David Terans, Marlos, Marcelo Cirino, Vitorino, Vitor Bueno, Pedro Rocha, Pablo e Rômulo como alternativas. Já Matheus Babi tem previsão de retorno para maio.

Fora os R\$ 52 milhões do ataque, o clube gastou mais R\$ 12 milhões nos volantes Pablo Siles (R\$ 3,5 milhões) e Bryan Garcia (R\$ 8,5 milhões). O clube contratou mais nove jogadores a "custo zero".

A diretoria atleticana ainda trouxe o zagueiro Dedé, o lateral-direito Orejuela, os volantes Matheus Fernandes e Hugo Moura, os meias Marlos e Vitor Bueno e os atacantes Marcelo Cirino, Vitorino e Pablo. Os gastos, nesses casos, foram com comissões.

O objetivo do Athletico na temporada é competir por títulos em todas as competições: Libertadores, Brasileiro e Copa do Brasil.

Em 2022, a equipe rubro-negra foi vice da Recopa Sul-Americana e caiu nas semifinais do Campeonato Paranaense.

## SÉRIE D

# Ação FC rescinde o contrato com jogadores por atuarem paralelamente no amadorzão

FOTO: DIVULGAÇÃO

## DA REPORTAGEM

Por meio de nota oficial, o Ação FC anunciou a rescisão de contrato com os atletas Felipe Delgado, Raylton Maranhão e Anderson Oliveira. Segundo o clube, os jogadores estavam atuando em equipes do futebol amador mato-grossense, algo que a diretoria do Tuiuiú Pantaneiro proíbe conforme suas diretrizes.

De acordo com o comunicado, os fatos ocorreram no último fim de semana e na noite de segunda (11). Os atletas já foram desligados do clube. O experiente defensor Felipe Delgado jogou cinco jogos no Mato-grossense des-

ta temporada. Ele atuou pelo Ação em 2020 e 2021. O meia Raylton, de 19 anos, chegou ao Tuiuiú para o time Sub-19 e foi integrado ao elenco principal no ano passado.

Anderson Oliveira estava no clube desde a última temporada, além de somar passagens por Cuiabá, Pocrane, Dom Bosco e Mixto. No Estadual ele entrou em campo em nove jogos, participando da campanha em que o Ação foi rebaixado para a segunda divisão.

Sob o comando do técnico Eduardo Henrique, o Tuiuiú Pantaneiro tem estreia prevista na Série D para o domingo (17), diante do Grêmio Anápolis, no estádio Dito Souza.



Jogadores defendiam equipes amadoras da região, fato desaprovado pela direção

A equipe integra o Grupo A5 da competição, ao lado de Operário Várzea-grandenense, Ceilândia, Costa Rica, Iporá,

Grêmio Anápolis, Anápolis e Brasiliense. Os quatro melhores de cada chave avançam para o mata-mata.



Furacão tem trio mais caro da sua história

# Uma paixão que move o mundo

**DIA MUNDIAL DO CAFÉ.** Café tem três datas comemorativas, e hoje celebra-se o seu Dia Mundial

FOTO: DIVULGAÇÃO

## DA REPORTAGEM

Na mesa do café da manhã, depois da refeição, no meio da tarde, não existe um horário certo para tomar um bom e velho cafezinho. Seja carioca, pingado, cappuccino, americano, descafeinado ou expresso, o café é uma paixão mundial, sem dúvidas. Tem quem tome o dia todo e aqueles que não gostam, mesmo assim, ele continua sendo o soberano na vida da população e até ganhou um dia só dele. Hoje, dia 14 de abril, comemora-se o Dia Mundial do Café!

Um levantamento da Embrapa (2019) estima que no mundo são consumidos anualmente, 167,90 milhões de sacas de 60 kg de café. Com esses dados, o café tornou-se a segunda bebida mais consumida no planeta, perdendo apenas para a água.

Além disso, trata-se do segundo elemento mais comercializado do mundo, atrás apenas do petróleo. Há mais de 100 anos, o Brasil é o maior produtor e exportador mundial de café. Só nos 3 primeiros meses de 2022, as exportações brasileiras atingiram 13,05 milhões de sacas. O café é o estímulo perfeito para encher o seu dia de bons resultados.

## LENDAS

Há muitas lendas a respeito do surgimento do café. A mais significativa é datada do século IX, na região de

Kaffa nas terras altas da Etiópia, por um pastor de cabras chamado Kaldi. De acordo com a história, o jovem pastor observava suas cabras comerem os frutos vermelhos de um arbusto na encosta de uma montanha e em seguida, elas ficavam frenéticas, saltitantes e conseguiam percorrer longas distâncias sem demonstrar sinais de cansaço.

Kaldi passou a alimentar as suas cabras com esses frutos vermelhos e logo, resolveu experimentar. Ao perceber que estava mais alegre e bem-disposto, levou um ramo do arbusto para o mosteiro local e contou sua história para um monge. O monge declarou que aquilo era obra do diabo e queimou o ramo no pátio do mosteiro. Intrigado pelo aroma dessa queima, outro monge mais velho colheu as cinzas e fez uma infusão. Além do incrível aroma exalado na preparação, ele percebeu que a bebida lhe deu energia e acabou com o sono que sentia durante as orações matinais.

Os relatos se espalharam rapidamente e todos queriam provar os frutos vermelhos. Logo, o café conquistou o mundo, porém, nessa época, o grão era cultivado a sete chaves pelos árabes e países como Alemanha, França e Itália buscavam desesperadamente uma forma de ter um café para chamar de seu. Quando os holandeses finalmente conseguiram algumas mudas, o plantio do café

se espalhou. Em cada parte do mundo, o café representa formas diferentes de expressão e de convivência.

## ROTINA

Já tomou o seu cafezinho hoje? Aqueles que cultivam o hábito de beber café diariamente ingerem uma série de nutrientes. Seu principal composto ativo, a cafeína, é responsável por estimular o sistema nervoso, manter a atenção, o bom humor, ajudar no processo de respiração e de digestão.

O consumo regular do café, auxiliar na prevenção do Alzheimer e da doença de Parkinson, contém substâncias antioxidantes, que eliminam os radicais livres e defendem o sistema imunológico. Além disso, a bebida alivia o estresse, reduz a glicose e a insulina, auxilia a liberação de gordura no corpo, diminui a fadiga dos músculos respiratórios, ameniza os sintomas da depressão, melhora a visão e aumenta a expectativa de vida.

O grande segredo para o consumo saudável do café, é o equilíbrio. Segundo pesquisas, o consumo seguro diário indicado é de 400 mg. A indicação é não adoçar, assim você garante o sabor e aroma originais. É importante lembrar que o alto consumo de açúcar pode gerar aumento de peso, diabetes, colesterol, triglicérides, desregular o funcionamento do intestino e aumentar o cansaço físico.



Na mesa do café da manhã, depois da refeição, no meio da tarde

## MANUTENÇÃO

# Licitação para levar asfalto até Gaúcha do Norte

## DA REPORTAGEM

A Secretaria de Estado de Infraestrutura e Logística (Sinfra-MT) lançou licitação para asfaltar um trecho de 39,5 km da rodovia MT-129, entre Gaúcha do Norte e Paranatinga. Com a realização desta obra, o Governo do Estado vai garantir que a cidade de Gaúcha do Norte tenha um acesso por via pavimentada ao restante da malha rodoviária estadual.

A obra está orçada em R\$ 61.893.429,06 e será licitada por meio do Regime Diferenciado de Contratação (RDC), em lote único e por menor preço. A abertura das propostas será no dia 5 de maio, a partir das 14h na Sala de Licitações da Sinfra-MT.

A Sinfra também abriu um chamamento público para seleção de Organização da Sociedade Civil (OSC) interessada em asfaltar outro trecho de 40,1 km desta rodovia, por meio do Programa de Parcerias. O Estado irá transferir recursos financeiros e ceder máquinas, enquanto a Organização precisa oferecer uma contrapartida.

Este trecho está orçado em aproximadamente R\$ 48 milhões, sendo que a OSC interessada no projeto deve



FOTO: DIVULGAÇÃO

Sinfra-MT irá interligar Gaúcha do Norte ao restante da malha rodoviária estadual

aportar pelo menos 15% desse valor. As propostas devem ser protocoladas na Sinfra-MT até o dia 29 de abril de 2022 e serão julgadas pela Comissão Permanente de Seleção da

Secretaria.

Em parceria com a Associação de Manutenção e Extensão da MT-129 (Amex), a Sinfra-MT pavimentou um trecho de 39 km da MT-129, na

saída de Gaúcha do Norte. Neste momento o trecho está sendo sinalizado. Com a realização dessas três obras, os 120 km que separam Gaúcha do Norte da MT-020 vão ser asfaltados.

## SHOPPING SINOP

# Ação solidária arrecada ovos de Páscoa para crianças do CAOPA

## ASSESSORIA DE IMPRENSA

O Shopping Sinop está promovendo uma ação solidária de Páscoa com arrecadação de chocolates para adolescentes em situação de vulnerabilidade ou risco social. O objetivo é beneficiar as 100 famílias atendidas pelo Centro de Acolhimento, Orientação e Proteção ao Adolescente (CAOPA).

O CAOPA é uma instituição que, há 20 anos atende, acolhe, orienta e protege adolescentes entre 12 e 16 anos, com objetivo de promover o bem-estar, oferecendo alimentos e atividades complementares no contraturno escolar.

"Com certeza essas doações vão fazer a diferença na vida deles. Não são to-

dos os adolescentes que têm condição de ter uma Páscoa com a família, ganhar um chocolate ou de ter um sentimento de pertencimento à sociedade", afirmou o coordenador do CAOPA, Juliano Heberle.

Para mudar essa realidade, o Shopping disponibilizou uma cesta na Estação das Páscoa, próximo da loja Lupi, com isso os consumidores podem doar chocolate e alimentar o sentimento de gratidão, perdão e união presentes no feriado.

"Até domingo (17), estaremos com a cesta de arrecadação. Um simples ovo ou caixa de chocolate se transforma em amor e principalmente em esperança", afirmou Marcos Venício, coordenador de marketing do Shopping Sinop.

FOTO: DIVULGAÇÃO



100 famílias serão beneficiadas

## L.R.VERDE

# Carreta do Amor realiza preventivo e mamografia por agendamento

## DA REPORTAGEM

A Carreta do Amor, unidade móvel do Hospital de Amor, iniciou a rota que deve percorrer os 15 municípios da região do Consórcio Público de Saúde Vale do Teles Pires. De acordo com a Secretaria de Saúde, o veículo estaciona em Lucas do Rio Verde para a realização de exame preventivo do câncer de colo uterino e mamografia de 26 de abril a 6 de maio. Os critérios para rea-

lização dos exames são:

Preventivo do câncer de colo uterino: mulheres sexualmente ativas que nunca realizaram ou não realizaram o exame nos últimos 3 anos. Mamografia: mulheres acima dos 50 anos que nunca realizaram ou não realizaram o exame nos últimos dois anos.

## AGENDAMENTO

Os agendamentos dos exames realizados pela Carreta do Amor devem ser feitos

no PSF de origem da mulher (levar documento de identificação com foto) junto à recepção ou ainda através do agente comunitário de saúde.

A carreta estará disposta em dois locais estratégicos: Praça do bairro Tessele Junior e em frente ao PSF VII - Primavera (avenida Angelo Antônio Dallalba) para facilitar o acesso às usuárias. Havendo alguma alteração, a paciente será encaminhada

até a unidade fixa do Instituto de Prevenção do Hospital do Amor em Sinop para exames complementares.

A Unidade Móvel está trabalhando desde outubro do ano passado, atendendo uma parceria firmada por meio do Consórcio, que tem levado exames de alta complexidade aos municípios, e apoia a estruturação do futuro Centro de Tratamento Oncológico do Hospital do Amor que está sendo construído em Sinop.



©SenadoFederal

# Redesim: ampliação permite empresas de outros estados peçam inscrição estadual

**DESBUROCRATIZAÇÃO.** Agora, as empresas podem abrir, atualizar ou dar baixa na inscrição estadual por meio da Rede Nacional

## DA REPORTAGEM

Com o intuito de simplificar, agilizar e desburocratizar os procedimentos cadastrais, a Secretaria de Fazenda de Mato Grosso (Sefaz-MT) ampliou a integração à Rede Nacional para a Simplificação do Registro e da Legalização de Empresas e Negócios (Redesim), inserindo a abertura, atualização e baixa dos contribuintes de outros estados.

Até então, eram realizados via Redesim apenas os procedimentos cadastrais referentes às empresas localizadas em território mato-grossense. Com a mudança, os contribuintes de outras unidades federadas também poderão usar o sistema integrado para ter, por exemplo, uma inscrição estadual em Mato Grosso. Nesse caso, o contador deve estar cadastrado no Conselho Regional de Contabilidade e na Sefaz - os registros são realizados pelo CRC/MT.

Para empresas de outro estado que desejam abrir uma inscrição estadual para venda a consumidor final, com base na Emenda Constitucional 87/2015, o processo é totalmente automatizado: basta que o contribuinte ou o seu contador efetue o pedido via Redesim, marcando a opção "Sim" somente para tipo de inscrição estadual desejado.

Já para aqueles contribuintes que querem o credenciamento como substituto tributário, o procedimento deve ser realizado em duas etapas. Na primeira é necessário efetuar o pedido de Inscrição Estadual marcando a opção "Sim" para o tipo de inscrição es-



FOTO: SECOM-MT

tadual desejada, ou seja, como substituto tributário.

Na segunda etapa, o contribuinte ou o contador responsável pela empresa precisa encaminhar um processo para a Sefaz com os documentos rela-

cionados no artigo 54 da Portaria nº 005/2014, para análise do credenciamento. O pedido deve ser feito via sistema e-Process, utilizando o modelo de formulário denominado "Cadastro/Credenciamento - Substituto

Tributário de Outra Unidade da Federação".

Em relação à baixa da inscrição estadual, o contribuinte deverá acessar o sistema Redesim e selecionar o Estado de Mato Grosso ao fazer a solicitação. Nos casos

de atualização dos dados cadastrais, o procedimento é todo automático, portanto, ao efetuar o registro no estado de localização do estabelecimento, a inscrição estadual de Mato Grosso será atualizada.

Todos os procedimentos e regras referentes à ampliação da integração à Redesim, referente aos contribuintes de outra unidade federada, foram publicados no Diário Oficial, por meio da Portaria nº 071.

**Sistema facilita vida de empresas de outros estados**



**eLOG**  
encomendas centro-norte

**+150** Norte · Centro Oeste · Sudeste  
**LOCALIDADES**

**ENVIOS EXPRESSOS**



**AGILIDADE  
SEGURANÇA  
RAPIDEZ**

(65) 3623-2939

(65) 9 9699-3505

[www.elogencomendas.com.br](http://www.elogencomendas.com.br)