

BOLSONARO VISITA SINOP PELA SEGUNDA VEZ

Página-2



OBRA SACRA ENTRA PARA ACERVO DO PAPA FRANCISCO

Página -7



OPERÁRIO VENCE FORA; AÇÃO PERDE EM CASA

Página -6

DIÁRIO DO ESTADO

TERÇA-FEIRA O JORNAL DIÁRIO DO ESTADO DO MATO GROSSO



Máx 32 | Mín 22



WEBSITE

19 de Abril de 2022 - Ano III - Edição 777 - R\$ 3,00 | Informações: 66 3535-1000 | www.diariodoestadomt.com.br | Fundado em 2019

CONTA DE LUZ

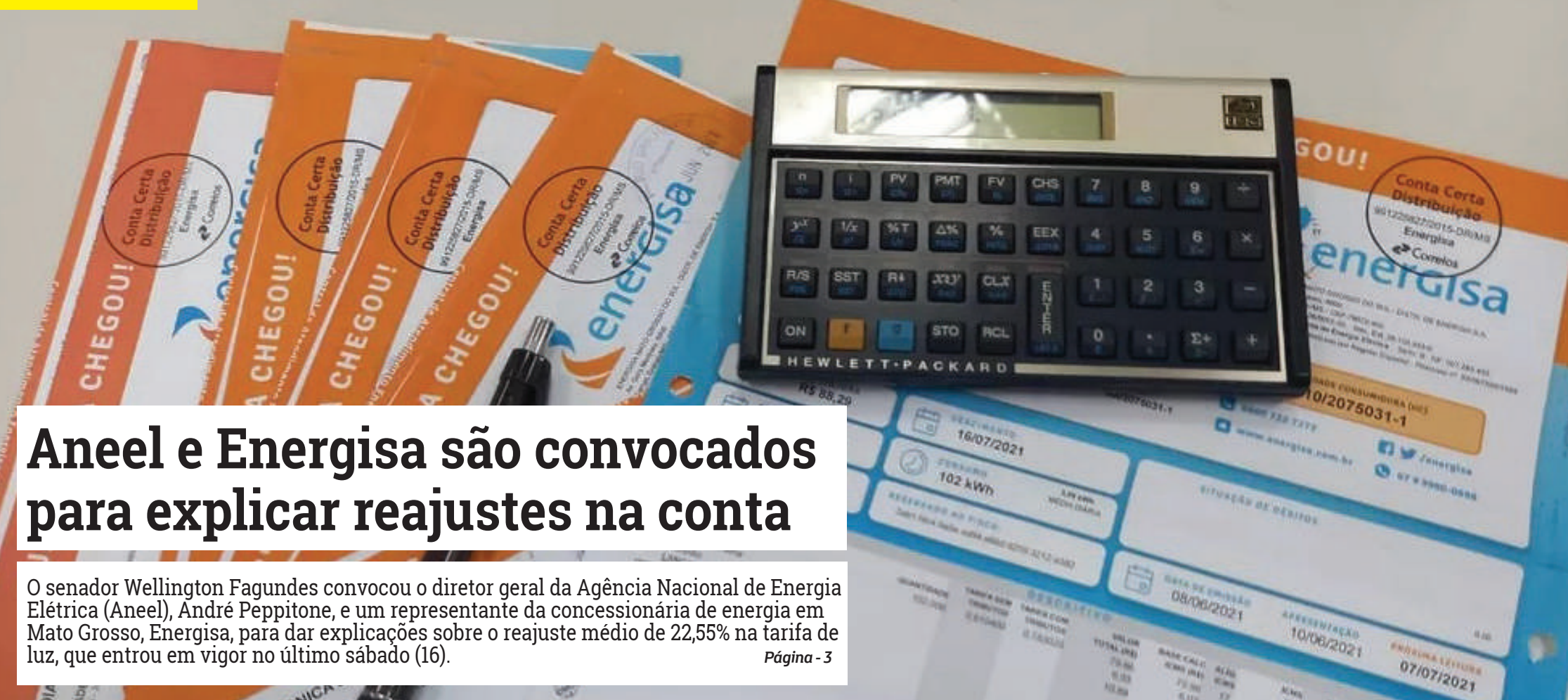

Aneel e Energisa são convocados para explicar reajustes na conta

O senador Wellington Fagundes convocou o diretor geral da Agência Nacional de Energia Elétrica (Aneel), André Peppitone, e um representante da concessionária de energia em Mato Grosso, Energisa, para dar explicações sobre o reajuste médio de 22,55% na tarifa de luz, que entrou em vigor no último sábado (16).

Página - 3

DIVULGAÇÃO

Soja (saca 60Kg) Venda

Sinop.....	R\$ 147,00
Sorriso.....	R\$ 147,00
Lucas R. Verde.....	R\$ 148,00
Nova Mutum.....	R\$ 149,00
Rondonópolis.....	R\$ 152,00

Fonte: IMEA

Milho (saca 60Kg) Venda

Sinop.....	R\$ 58,50
Sorriso.....	R\$ 59,00
Lucas R. Verde.....	R\$ 58,80
Nova Mutum.....	R\$ 59,30
Rondonópolis.....	R\$ 60,90

Fonte: IMEA

Arroz (saca 60Kg) Venda

Sinop	
Arroz Sequeiro Cultivar Primavera.....	R\$ 125,00
Sorriso	
Arroz Sequeiro Cultivar Primavera.....	R\$ 125,00

Fonte: AGROLINK

Algodão

Cuiabá.....	R\$ 122,65
Sorriso.....	R\$ 121,93
Lucas R. Verde.....	R\$ 122,07
Nova Mutum.....	R\$ 122,27
Rondonópolis.....	R\$ 123,13

Fonte: IMEA

Boi Gordo (compra comercial)

Sinop.....	R\$ 250,67
Nova Mutum.....	R\$ 252,50
Rondonópolis.....	R\$ 250,00

Fonte: IMEA

ÍNDICES DE PREÇOS

Cesta Básica.....	R\$ 523,60
-------------------	------------

Fonte: IMEA

Cotações

Dólar
-0,90%
R\$ 4,6547

Bovespa
-0,43%
115.680,45 pts

Euro
-1,27%
R\$ 5,0197

Selic
(11,75% a.a.)
Salário mínimo
R\$ 1.212



Norte Show: confira a programação de palestras

Entre assuntos técnicos e discussões política e econômica, a Norte Show traz uma programação diversificada nesta terceira edição, que acontecerá de 19 a 22 de abril, em Sinop. Serão cerca de 25 oportunidades de aprendizado com especialistas de diversas áreas.

Página -4

DIVULGAÇÃO

L.R.VERDE Ordem de serviço para ampliar a Escola Vinicius de Moraes



A Escola Municipal Vinicius de Moraes, no Jardim Primavera, será ampliada em Lucas do Rio Verde. A ordem de serviço para reforma da cozinha e refeitório foi assinada pelo prefeito Miguel Vaz e a secretária de Educação, Elaine Lovatel.

Página -3

REPRODUÇÃO

LINHAS DE CRÉDITO



DOCES NEGÓCIOS!

O Governo de Mato Grosso, atento às necessidades para fomentar e ampliar os pequenos negócios em todo o Estado, tem disponibilizado novos recursos por meio do Desenvolve MT para os empreendedores, principalmente com o foco nos pequenos negócios.

Página 7

DIVULGAÇÃO

encomendas centro-norte

ENVIOS EXPRESSOS

+150 Norte • Centro Oeste • Sudeste

LOCALIDADES

AGILIDADE
SEGURANÇA
RAPIDEZ

(65) 3623-2939

(65) 9 9699-3505

www.elogcomendas.com.br

Editorial

Imposto de Renda na mira

A despeito de algumas restrições legais, é amplo o espaço para benesses com dinheiro público em anos eleitorais. Desta vez há uma novidade que torna o cenário mais perigoso —tenta-se vender a ideia de que há um excesso de arrecadação que abre espaço para cortes de tributos e mais gastos do governo.

Depois de baixar a zero impostos federais sobre parte dos combustíveis e cortar o Imposto sobre Produtos Industrializados (IPI), a nova investida eleitoral é corrigir a tabela do Imposto de Renda das pessoas físicas. Trata-se de promessa antiga de Jair Bolsonaro (PL), que agora poderia ajudá-lo a recuperar popularidade.

A arrecadação tributária, de fato, tem se expandido velozmente, a ponto de o Executivo federal ter elevado há pouco a expectativa de receita para este ano em R\$ 87,5 bilhões, para R\$ 2,118 trilhões.

Entretanto esse fenômeno decorre principalmente da inflação —que também tem consequências negativas, como os juros mais altos e, por extensão, maiores despesas com a dívida pública. O governo, no entanto, ignora o quadro completo e se fixa apenas na miragem da abundância.

Ressalte-se que, apesar do salto da receita, o Tesouro Nacional permanece francamente deficitário. Espera-se para este 2022 um rombo de R\$ 66,9 bilhões, e isso sem considerar os encargos com juros.

É verdade que, legalmente, está autorizado um déficit ainda maior, de R\$ 170,5 bilhões. Imaginar que uma estimativa menos desastrosa autoriza a abertura dos cofres, entretanto, é um desatino —ou oportunismo irresponsável.

Como há um teto constitucional para as despesas, procuram-se bondades com as receitas. Daí a ligeireza com que se fala em cortes de impostos, rolagens de dívidas e benefícios para grupos de interesse.

Inexiste um plano coerente que leve à redução da complexidade do sistema e à maior justiça tributária, dois requisitos que deveriam balizar qualquer reforma. A correção da tabela do IR, com ampliação do limite de isenção (hoje em R\$ 1.903,98 mensais), é o exemplo de como contaminar com populismo e desgoverno uma proposta a princípio defensável.

É correto promover alguma correção, dada a inflação acumulada. No entanto o melhor seria uma revisão geral das faixas de cobrança e das regras de deduções. Perdeu-se essa oportunidade no ano passado, com uma tentativa fracassada de reformulação do imposto.

“

Inexiste um plano coerente que leve à **redução da complexidade** do sistema e à maior justiça tributária, dois requisitos que deveriam balizar qualquer reforma

”

Ranking dos Políticos - Facebook

ENTRE 109 PAÍSES, ESTES SÃO OS QUE MAIS TRIBUTAM EMPRESAS

	1º Índia.....	48%
	2º Malta.....	35%
	3º Congo.....	35%
	4º Brasil.....	34%
	5º França.....	33%

Média global.... 20%

BRASIL PRECISA ATRAIR INVESTIDORES PARA VOLTAR A CRESCER, MAS ASSIM FICA DIFÍCIL!

RANKING POLITICOS

Fontes: OCDE, Ministério da Economia

ANTICORRUPÇÃO | ANTI PRIVILÉGIOS | ANTI DESPÉRCIOS RANKING POLITICOS

IMAGEM DO DIA

Crédito: Ademir Specht



O Projeto Livro Esquecido, realizado na semana passada em comemoração ao aniversário de 303 anos de Cuiabá, volta hoje (19) e amanhã (20) disponibilizando aproximadamente 1,5 mil exemplares de livros dos gêneros infantil e infanto-juvenil em praças da capital. Realizada pela Secretaria Municipal de Educação por meio da Coordenadoria das Bibliotecas 'Saber com Sabor', a iniciativa vai marcar o Dia Nacional do Livro Infantil, comemorado ontem.



BOLSONARO EM SINOP

O presidente Jair Bolsonaro deve estar em Sinop nesta terça (19) para a abertura da Norte Show, que está entre as maiores feiras do agronegócio no Centro-Oeste. O horário ainda não havia sido definido até o fechamento desta edição. As diretorias da Acrinorte e do Sindicato Rural fizeram o convite ao presidente para abrir a feira, que deve ter mais de 250 expositores. O deputado José Medeiros, vice-líder do Governo na Câmara dos Deputados, disse que o convite foi encaminhado ao Palácio do Planalto. O senador Wellington Fagundes também fortaleceu a articulação.

SEGUNDA VISITA

Ontem, a visita da equipe do Gabinete de Segurança Institucional era esperada no Parque de Exposições da Acrinorte para definir o plano de segurança. Bolsonaro já esteve em Sinop (onde inaugurou indústria de etanol) e em Sorriso em setembro de 2020. O presidente chega em Cuiabá por volta das 14h para convenção nacional de pastores e lideranças da Assembleia de Deus, no Grande Templo. Antes, deve participar de uma 'motociata'. Ano passado, na capital mato-grossense, a agenda foi com lideranças indígenas. O governador Mauro Mendes confirmou que estará na solenidade de abertura.

REDUÇÃO DA TIRAGEM EM RESPEITO AOS FUNCIONÁRIOS

Em virtude da crise provocada há mais de um ano pelo novo coronavírus, o Diário do Estado MT informa aos seus leitores que seguirá presando pela qualidade da informação neste período, porém, com tiragem menor em respeito, principalmente, aos seus funcionários. Da apuração à distribuição, muita gente está envolvida, e na maior parte do tempo, próximos uns aos outros. Agradecemos a compreensão!



I.N.T.E.R.L.I.G.A.D.O



POR LEANDRO CARECA

Sem pesquisar, o prejuízo é (quase) certo

Conseguí, hoje, tirar um tempo para ir atrás de comprar o teclado que estava precisando no computador da empresa que gerencio. A ideia, como falei nos textos anteriores, era conseguir algo de teclas baixas e boa qualidade, sem, necessariamente, gastar um absurdo com isso.

Eu já havia feito cotação na loja que mais compro, via WhatsApp, e tinha me interessado por um kit com teclado e mouse sem fio, de marca conhecida, por R\$ 149,90. Não era bem minha ideia gastar esse valor, mas pelo conjunto da obra pareceu um bom investimento. Mas, claro, fui em outros lugares antes de fechar negócio.

Na primeira loja que entrei o vendedor, após ouvir o que eu precisava, indicou exatamente o mesmo kit. O valor? R\$ 219,90. Isso mesmo: R\$ 70,00 de diferença. Perguntei, por curiosidade, se existia algum desconto para o pagamento a vista, e fui informado que já estava, segundo o vendedor, com um "preço especial". Para justificar a alegação mostrou outro kit, ainda mais caro, o que, evidentemente, não justificava nada, não é mesmo?

Em outra loja que passei não encon-

trei nada no estilo que eu estava procurando, e achei apenas um kit similar, com fio, por quase R\$ 200,00, melhor do que a opção superfaturada, mas ainda levando desvantagem em comparação à cotação feita no começo da pesquisa.

Fui, então, até a loja que havia me passado o valor melhor, olhei o produto, verifiquei as outras opções disponíveis e acabei voltando justamente com aquele kit, com a alegria de saber que paguei o valor justo por ele.

Se você não pesquisar as chances de levar prejuízo são muito grandes. Por mais que você tenha certeza que os preços de determinado produto vão ser parecidos em vários locais, quando levanta esses números percebe uma disparidade absurda, tangendo ao injustificável, e que reafirma cada vez mais a necessidade de se fazer cotação de preços sempre.

E a gente vai ficando por aqui. Suas opiniões, sugestões e críticas são muito importantes, e você pode entrar em contato pelo fone (66) 99971-6500, pelo e-mail, lsmussi@hotmail.com ou visitar nosso perfil em facebook.com/paginadocareca. Do mais um grande abraço, e até a próxima, se Deus quiser!



Violência institucional

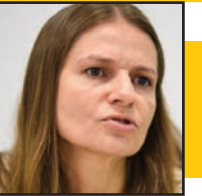

ROSANA LEITE

Não é possível desqualificar vítimas para a defesa daqueles e daquelas que praticaram o delito

A violência institucional é muito falada e sentida pela sociedade. Qualquer pessoa pode ser vítima. Todavia, são as mulheres as que mais experimentam situações inesperadas, inusitadas e criminosas.

Necessário do serviço público é uma constante na vida dos seres humanos. Os servidores e servidoras públicas possuem o vocábulo autoexplicativo, devendo servir a todos e todas indistintamente. Não raras vezes, era possível escutar que em determinados locais públicos o atendimento não se perfazia de forma 'amistosa' por aqueles e aquelas que o deveriam prestar. Pelo histórico de discriminação e preconceito que o segmento vulnerável atravessa, acabam sendo vítimas dessas e de outras violências.

Quando um funcionário ou funcionária pública desfere contra as pessoas que precisam do serviço ações humilhantes, constrangedoras, discriminatórias ou preconceituosas, estará a cometer mencionada prática delitiva. Qualquer violação é muito grave, mas, quando praticada por pessoas que devem 'proteção' ao público, se torna grave e conhecida como violência institucional. Conhecer os respectivos direitos é precioso, a fim de prevenir e coibir abusos.

A sempre temida violência obstétrica, que se caracteriza por atos abusivos e desrespeitosos às mulheres no momento do parto, se constitui, sem dúvida, neste tipo de violência. Algumas leis que atuam na defesa de vulneráveis acabam trazendo situações a enfrentar essa prática. A Lei 11.340/2006, conhecida como Lei Maria da Penha, no artigo 10-A, menciona o tema.

O artigo 45, do Estatuto do Idoso, bem como o Estatuto da Criança e do Adolescente, no artigo 101, trataram desse tipo de violência. A Convenção Interamericana para Prevenir, Punir e Erradicar a Violência contra a Mulher, conhecida como Convenção de Belém do Pará, a qual o Brasil é signatário, contempla o enfrentamento ao assunto, como deve ser.

A Lei 14.321/22, de 31 de março do corrente ano, entrou em vigor acrescentando à Lei de Abuso de

Autoridade o artigo 15-A, positivando a violência institucional, que acontece com as vítimas e testemunhas de crimes violentos. É a conhecida 'revitimização', com procedimentos desnecessários, repetitivos e invasivos que a fazem reviver o fato sem qualquer necessidade. As normas surgem de fatos que acontecem, e que merecem proteção estatal. A audiência da vítima Mariana Ferrer externou situação de revitimização da mulher em delitos sexuais. Inclusive, a Lei 14.245/21, apelidada de 'Lei Mariana Ferrer', entrou em vigor pela repercussão nacional da forma como a mulher foi recebida e tratada pelo sistema de justiça, com ridicularização e humilhação em audiência.

Os olhos a serem voltados para a figura da vítima e o seu protagonismo na esfera criminal, para a criminologia, deve ser a novel realidade. A bem da verdade, qualquer pessoa a buscar o serviço público deve receber acolhimento e amparo. Buscar ajuda se torna emblemático se o processo emocional não é percebido e sentido através da empatia que deve existir em casos tais. A credibilidade ao Poder Público deve ser premissa aos sujeitos de direitos.

Não é possível desqualificar vítimas para a defesa daqueles e daquelas que praticaram o delito. Em crimes desse talante deve-se analisar o fato em si sem qualquer desmerecimento à vítima, e, ainda, sem tentar achar motivos que não existem para o acontecimento delituoso.

É evidente que os particulares podem responder por violência psicológica, crimes contra a honra, ou a qualquer outro, a depender do fato. A capacitação ou formação constante desses profissionais, é a pedra angular para prevenir e sensibilizar sobre os direitos humanos. A exclusão social não pode persistir massificando sofrimentos, arbitrariedades, situações degradantes e criminosas.

Por óbvio que apenas leis não resolvem fatos que sempre ocorrerem, mas que não são normais. É preciso compromisso da sociedade em as verbalizar, não mais permitindo e nem concordando com estigmatizações. A humanização é o que se busca, em todo e qualquer lugar...

ROSANA LEITE ANTUNES DE BARROS É DEFENSORA PÚBLICA ESTADUAL

EXPEDIENTE

DIÁRIO DO ESTADO
O JORNAL DIÁRIO DO ESTADO DO MATO GROSSO



DIÁRIO DO ESTADO MT GRÁFICA E EDITORA LTDA
CNPJ: 22.770.157/0001-39

Diário do Estado de Mato Grosso

SINOP
Rua dos Angelins, 10 Sala 02 –
Jardim das Oliveiras – Sinop-MT
CEP 78552-442 Caixa Postal 180

CUIABÁ
Rua dos Angelins, 10 Sala 02 –
Jardim das Oliveiras – Sinop-MT
CEP 78552-442 Caixa Postal 180

Diretor-Geral
Carlos Oliveira

Diretor de Redação
Clemerson Mendes

Editor de Política
Clemerson Mendes

Diagramação e Artes
Thiago Slovinski

E-mails

atendimento@diariodoestadomt.com.br

comercial@diariodoestadomt.com.br

redacao@diariodoestadomt.com.br

Fone: 66 3535-1000

OS ARTIGOS DE OPINIÃO ASSINADOS POR COLABORADORES SÃO DE RESPONSABILIDADE EXCLUSIVA DE SEUS AUTORES

ASSINATURAS

Sinop - R\$ 600,00 anual

Outras cidades - R\$ 800,00 anual

www.diariodoestadomt.com.br

Senador convoca Aneel e representante da Energisa para explicar reajustes

CONTA DE LUZ. Objetivo é entender quais foram os critérios utilizados para a autorização dos reajustes que variam de 20,36%

FOTO: DIVULGAÇÃO

DA REPORTAGEM

O senador Wellington Fagundes convocou o diretor geral da Agência Nacional de Energia Elétrica (Aneel), André Peppitone, e um representante da concessionária de energia em Mato Grosso, Energisa, para dar explicações sobre o reajuste médio de 22,55% na tarifa de luz, que entrou em vigor no último sábado (16). O pedido foi protocolado na quinta (14) e a reunião está prevista para esta semana.

O objetivo é entender quais foram os critérios utilizados para a autorização dos reajustes que variam de 20,36% para clientes residenciais, até 24,96% para clientes de alta tensão.

A Aneel já havia anunciado que desse reajuste médio de 22,55%, apenas 5% ficam com a concessionária para bancar investimentos.

Já os outros 17% seriam justificados por aumento nos gastos com encargos e custos extraordinários provocados pela crise hídrica.

O deputado estadual Faissal Calil já previa que o aumento de 2022 seria o maior dos últimos anos por causa da base de cálculo: o Índice Geral de Preços do Mercado (IGPM), que, em 2021, foi de 31,18%, acima da

inflação medida pelo Índice Nacional de Preços ao Consumidor Amplo (IPCA), de 6,1%.

Antes mesmo do anúncio dos valores deste ano, Faissal entrou na Justiça para tentar mudar para o menor índice, mas perdeu a causa, porque o contrato, de 1997, prevê o IGPM como base. Agora, ele afirmou que vai recorrer.

REAJUSTE

Segundo a Aneel, o cenário econômico no Brasil e no mundo também influenciou no reajuste deste ano.

Na parte de encargos setoriais, a conta de consumo de combustíveis sofreu um aumento de mais de 21% no último ano, encargo que compõe a tarifa de todas as distribuidoras do país.

Este dinheiro é usado para subsidiar os custos anuais de geração em áreas isoladas ainda não integradas ao Sistema Interligado Nacional (SIN).

No último dia 6, o Governo Federal anunciou outra iniciativa que ajudará a aliviar a pressão sobre a conta de energia: o fim da bandeira de escassez hídrica no dia 16/04 e que gerava uma taxa extra de R\$ 14,20 na conta a cada 100 quilowatts-hora (kWh) consumidos.

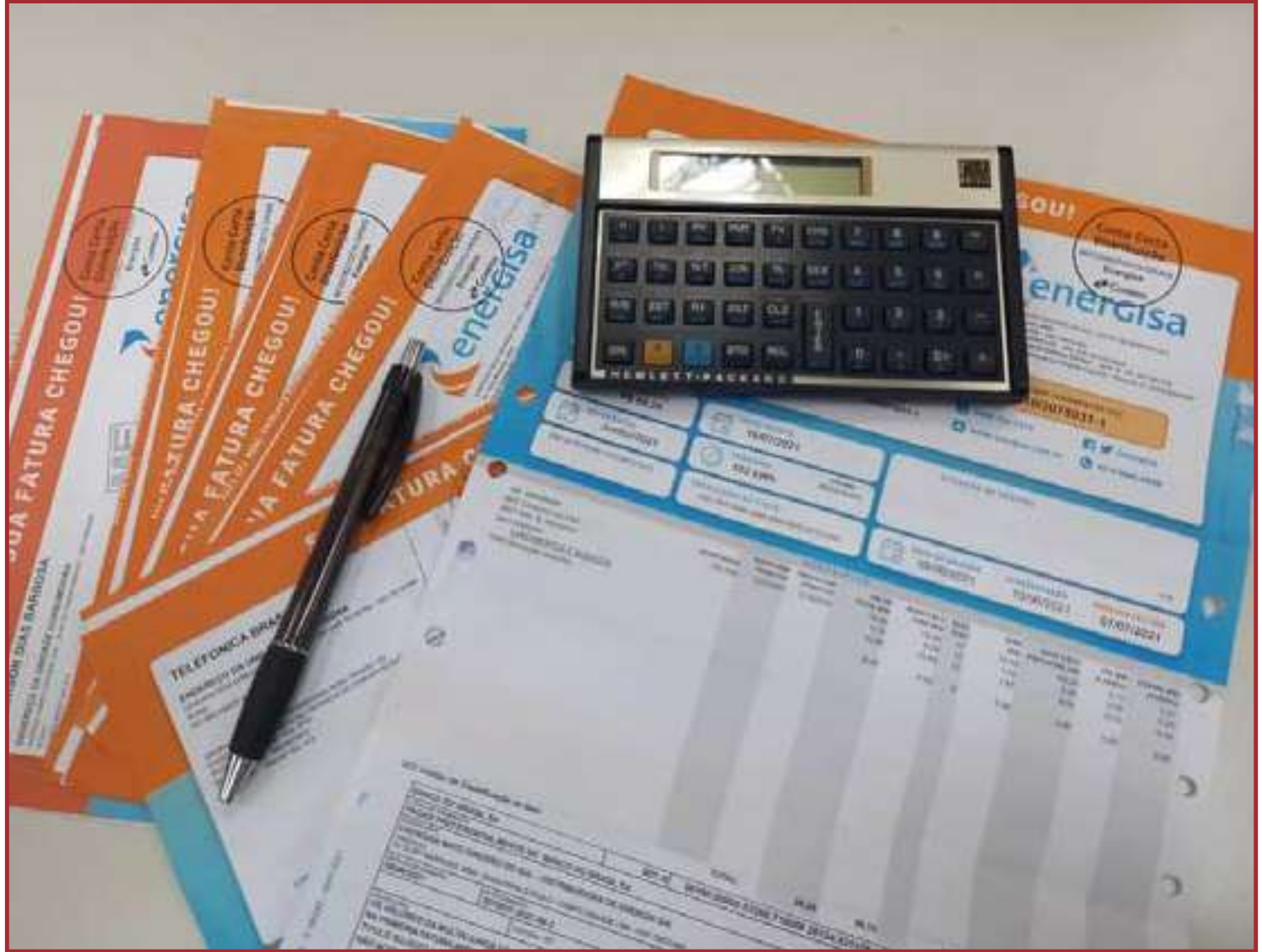

Pedido foi protocolado na quinta e a reunião está prevista para esta semana

SORRISO

Paço estará fechado entre os dias 20 e 22 de abril para serviços de revitalização

FOTO: DIVULGAÇÃO

DA REPORTAGEM

Revitalizar e melhorar as condições de atendimento ao público. É justamente para isso que o Paço Municipal estará fechado entre os dias 20 e 22 de abril (quarta, quinta e sexta). "Vamos aproveitar que dia 21 é feriado de Tiradentes e trabalhar entre os dias 20 e 22 nas ações de pintura e reparos necessários", explica o secretário de Administração, Estevam Hungaro.

O atendimento voltará ao normal na segunda (25). "Pedimos desculpas aos nossos cidadãos em relação a quaisquer transtornos que o fechamento possa causar; porém é uma ação necessária para ofertarmos mais comodidade ao próprio cidadão", pontua o gestor.

Estevam lembra ainda que pelo site da Prefeitura, o www.sorriso.mt.gov.br, estão à disposição do cidadão vários serviços on-line, como a emissão de IPTU; emissão de certidões, emissão de DAM (guias), e emissão de Alvarás,



Paço Municipal fechado entre quarta e sexta

dentre outros serviços.

Outra opção é entrar em contato com o whatsapp do Departamento de Tributação, o número (66) 3545-4707 que conta com WhatsApp estará disponível na quarta (20) e na sexta (22)

das 7h às 13h para atendimentos exclusivos do setor de Tributação.

Já no feriado de quinta (21), Tiradentes, todos os demais departamentos dos serviços públicos estarão fechados.

Vale lembrar que nos demais espaços, o atendimento retornará ao normal na sexta (22); a única exceção, além do Paço Municipal, é a rede pública de educação municipal que terá recesso escolar na sexta.

L.R.VERDE

Vaz assina ordem de serviço para ampliar Escola Vinicius de Moraes

DA REPORTAGEM

A Escola Municipal Vinicius de Moraes, no Jardim Primavera, será ampliada em Lucas do Rio Verde. A ordem de serviço para reforma da cozinha e refeitório foi assinada na última semana pelo prefeito Miguel Vaz e a secretária de Educação, Elaine Lovatel.

Ao todo, serão investidos R\$ 833 mil na construção que terá 325 m². A cozinha será ampliada e reformada, enquanto o refeitório receberá cobertura.

De acordo com a direção, a escola atende cerca de 1,2 mil alunos nos dois períodos. Apesar de ter três intervalos, o espaço reservado para a merenda não comporta a demanda. Receber a notícia de que o problema será resolvido agradou a diretora da unidade, Simone Santana. "Para nós esse momento é de muita alegria."

A gente sabe que a demanda do município é grande, até porque são várias escolas, mas conseguir essa ampliação nos deixa bastante

contentes", destacou a gestora.

Para o prefeito de Lucas do Rio Verde, as melhorias são para toda a comunidade escolar, mas, especialmente, para os alunos. "O nosso objetivo é fazer com que os nossos alunos tenham um lugar agradável, acolhedor e que eles tenham prazer em estar na escola", disse Miguel Vaz.

A empresa contratada por meio de processo licitatório deve realizar a obra sem afetar o cronograma das aulas. O espaço será isolado, evitando assim que os alunos acessem o interior da construção.

A ampliação do refeitório faz parte das 23 obras (pequenas, médias e grandes) previstas para esse ano no âmbito da educação. Dentre as principais ações, o Executivo Municipal já deu a ordem de serviço para a construção da Escola do bairro Vida Nova, Escola do Parque das Emas e, deve licitar em breve a nova Escola Érico Veríssimo, no bairro Rio Verde.

FOTO: ANDERSON LIPPI

ESTADO

Eleitores têm apenas 16 dias para regularizar título para a eleição

DA REPORTAGEM

Só Notícias

Os eleitores mato-grossenses têm mais 16 dias para emitir, transferir ou regularizar seus títulos para as eleições deste ano. O prazo final é 4 de maio.

Aqueles que estão com títulos cancelados ou suspensos e se não regularizarem ficarão de fora da votação para presidente, senador, governador e deputados, no dia 2 de outubro.

Essas operações podem ser realizadas de forma online, pelo sistema "Título Net", que está disponível no Portal do Tribunal Eleitoral.

Para aqueles que não possuem o título de eleitor, ele pode ser emitido na página de autoatendimento.

Basta comprovar sua iden-

tidade, onde será solicitado uma 'selfie' segurando um documento oficial com foto, além de imagens de documentos e comprovante de residência.

Para os eleitores que já tem o título e ainda precisa regularizar, é necessário que também acesse o autoatendimento e posteriormente consultar a situação do título eleitoral.

Caso esteja irregular, será necessário ir até a página de 'quitação de multas' para consultar o débito pendente. Após pagar o valor, o eleitor será encaminhado para refazer o cadastro. Também é necessário enviar a selfie segurando o documento.

Em caso de alteração de domicílio eleitoral, esse processo também pode ser realizado no autoatendimento do eleitor, onde ele irá pedir a transferência.



FOTO: DIVULGAÇÃO

Prazo encerra dia 4 de maio



Ampliação do refeitório faz parte das 23 obras previstas para esse ano

AGRICULTURA			PECUÁRIA			CONJUNTURA ECONÔMICA			Dólar Comercial	Dólar PTAX	Dólar Turismo	Euro Comercial	Euro x Dólar	INDICADORES					
Cotação do dia: 14/04/2022			Cotação do dia: 14/04/2022			Cotação do dia: 17/12/2021			4,6542	-0,91%	4,6694	-0,98%	4,8294	-0,81%	5,0189	-1,28%	1,0795	-0,03%	
SOJA	Rondonópolis	R\$/sc 170,00	BOI	Matupá	R\$/kg 292,67	Cesta Básica	Cuiabá	R\$ 627,81	Mega-Sena			Quina			BOLSA DE VALORES BVSP BOVESPA IND				
MILHO	Diamantino	R\$/sc 73,55	CA	Vila Rica	R\$/kg 291,09	VBP MT	Mato Grosso	R\$ bi 184,22	Concurso 2472 (16/04/22)			Concurso 5830 (16/04/22)			PONTOS	VOLUME	MÁXIMO (DIA)	MÍNIMO (DIA)	VARIACÃO
ALGODÃO	Mato Grosso	R\$/sc 232,59	LEITE	Médio-Norte	R\$/L 2,15	Emp. Agro	Mato Grosso	347,491	05 13 18 23 35 36			04 26 56 58 79			115.561,38	16,82 bi	116.190,97	115.176,64	-0,53 %
FONTE: IBEA			FONTE: IBEA			FONTE: IBEA			Acumulada: R\$ 3.000.000,00			Acumulada: R\$ 5.200.000,00			Última atualização: 19/04/2022 às 16h02				

Veja programação de palestras da edição 2022 da Norte Show

COMEÇA HOJE. Serão cerca de 25 oportunidades de aprendizado com especialistas de diversas áreas

DA REPORTAGEM

Entre assuntos técnicos e discussões política e econômica, a Norte Show traz uma programação diversificada nesta terceira edição, que acontecerá de 19 a 22 de abril, em Sinop. Serão cerca de 25 oportunidades de aprendizado com especialistas de diversas áreas. Destaque para a palestra magna do dia 21, que fará um panorama sobre "A Política, a Economia e o Agronegócio em 2022", com o jornalista e apresentador do jornal Os Pingos nos Is, da Jovem Pan, Augusto Nunes.

Para o dia 19 de abril a abertura oficial está marcada para às 18h, no Taterssal do Parque Tecnológico da Associação dos Criadores do Norte de Mato Grosso (Acrinorte). Já estão confirmadas as presenças de autoridades locais, estaduais, bem como representantes das instituições e empresas patrocinadoras e apoiadoras do evento. Porém, as atividades da feira iniciam a partir das 9h, com abertura dos portões para visitação dos estandes, vitrines e participação de palestras.

"Procuramos diversificar com bastante cuidado as palestras levando conhecimento para agricultura comercial, pecuária, agricultura familiar, novas tecnologias, manejos e também palestras de grande renome. Nosso objetivo principal é que todos que passam pela Norte Show, nos quatro dias de feira, tenham opções e saia com conhecimento

técnico de qualidade e que seja uma experiência ímpar", explicou a coordenadora da feira, Renata Borges. A estrutura conta ainda com a disponibilização de almoço, ao custo de R\$ 45 das 11h às 13h.

Ainda no primeiro dia de feira (19), às 13h30 será a palestra oferecida pela Associação Comercial e Empresarial de Sinop (ACES), sobre "Israel: As Soluções Tecnológicas para o Agronegócio", com a dra. Juliana Espada Lichston. A partir das 14h30 terá "Novas Oportunidades de Segunda Safra", com Rodrigo Piccinine. Também será ministrada a palestra oferecida pela Associação dos Produtores de Soja e Milho de Mato Grosso (Aprosoja-MT), sobre "Experiências no Manejo da Cigarrinha-do-milho", com engenheiro agrônomo Túlio Gonçalves, a partir das 15h30. Já às 16h30 terá "Tecnologia de Aplicação para Fungicida em Soja", com Lucas Navarino.

Para o dia 20 de abril está na programação que às 13h30 o evento vai falar sobre "Plantas Forrageiras para Sistemas de ILP", com professor doutor da Universidade Federal de Mato Grosso (UFMT), Arthur Behling Neto. Às 14h30 palestra da Empresa Brasileira de Pesquisa Agropecuária (Embrapa), com tema "Pecuária de Baixa Emissão de Carbono: Resultados no MT e Alternativas de Certificação". Para às 15h30 o espaço é do Centro de Estudos Avançados em Economia Aplicada - (CEPEA-ESALQ/USP) e o as-

sunto será "Mercado Pecuário: do Risco à Lucratividade na Cadeia". Já às 16h30 a Associação dos Criadores de Mato Grosso (Acrimat) oferece a palestra "Integração Lavoura Pecuária: Como Maximizar o Lucro Por Hectare e Minimizar os Riscos", com Welton Baptista Cabral. Às 17h30 palestra do Instituto Mato-grossense da Carne (Imac), sobre "A Pecuária Mato-grossense e o Novo Paradigma". O dia se finaliza com palestra magna, a partir das 18h, oferecida pela Inpasa, sobre "Diferenciais e Possibilidades de Utilização do DDGS na Nutrição de Ruminantes", com professor doutor do Departamento de Zootecnia da ESALQ/USP, Flavio Portela Santos. Terá também o leilão virtual Norte Show Corte, com a Ricardo Nicolau Leilões, a partir das 19h.

No terceiro dia de evento (21.04) as apresentações se iniciam às 9h, com a palestra oferecida pela Bamboo Carbon Free, "Quarta Safra. Créditos de Carbono. Títulos Ambientais", e às 10h a palestrante falará sobre "Liberdade e Segurança No Campo", com oferecimento do Proarmas. Agricultura familiar será o foco do período vespertino. Às 13h30 tem a conferência "Alimento seguro: um guia para feirantes" com a engenheira de Alimentos, Mestre em Engenharia Química e Diretora Acadêmica da FAS-TECH - Faculdade de Tecnologia de Sinop, Lauren Menegon. A partir das 14h30 será ministrada a palestra "Os 10 Passos de Uma Feira de Bairro de Sucesso", com

o consultor do Sebrae-MT, Luis Pivovar. Já às 15h30 tem o "Empreendedorismo, siga esse caminho", com Rodolfo Garcia. Terá também a palestra com superintendente do Senar-MT, Chico da Pauliceia, que falará "Tudo que para o Senar, Volta para o Campo", a partir das 16h30. E às 17h será debatida "Terminação Intensiva a Pasto em Áreas de Agricultura", com palestrante Thiago Alves Prado. Encerra-se o dia com palestra magna do jornalista Augusto Nunes, sobre "A Política, a Economia e o Agronegócio em 2022", marcada para às 18h.

No último dia de feira (22), a agenda de palestras também se inicia às 13h30, com tema "Café uma Commodity para Agricultura Familiar", ministrada pelo engenheiro agrônomo da Empresa Mato-grossense de Pesquisa, Assistência e Extensão Rural (Empaer), Thiago Tombini. Para às 14h30 a organização preparou uma palestra sobre "Gestão de Pessoas no Agro", com Veridiana Cavalieri. Já às 15h30 terá os "Desafios e Oportunidades da Produção de Biomassa para Energia", com a professora dra. da UFMT, Roberta Martins Nogueira. Logo após, às 16h30, o assunto é "Drones de Pulverização Futuro ou Realidade?", com Maico Argenton, especialista da Agri Drone Solutions. Para 17h30 será debatida "A Importância da Qualidade do Leite para o Produtor", com dr. Jeferson Cristian Machado. Para às 18h a palestra magna será com o jornalista Diego Hur-



FOTO: DIVULGAÇÃO

lavoura também apresentou a anomalia do tombamento das hastes

tado, que abordará "Você é o Que Você Pensa - Seus Pensamentos Ditam Seus Resultados". Às 19h será o evento 100% carne. Já estão confirmados mais de 230 expositores entre demonstração de produtos e serviços, novidades em tecnologia, genética animal, máquinas e implementos, dentre outros. Os visitantes poderão

acompanhar 35 vitrines tecnológicas de plantios com culturas como soja, milho, sorgo, café, hortifrúti e jardinagem. Vão ainda visitar estandes que proporcionarão as transações financeiras. Participar de palestras, leilões e workshops oficiais, bem como das programações e atrativos dos parceiros e expositores.

TIRA DÚVIDAS

Como pedir saque de até R\$ 1 mil no FGTS?

DA REPORTAGEM

Nesta quarta (20), a Caixa Econômica Federal começará a liberar o saque de até R\$ 1 mil das contas do Fundo de Garantia do Tempo de Serviço (FGTS). Pelo calendário divulgado há um mês, a liberação dos recursos começará pelos trabalhadores nascidos em janeiro e segue até 15 de junho, quando recebem os nascidos em dezembro. O trabalhador precisará ficar atento. A maioria dos cerca de 42 milhões de trabalhadores receberá o dinheiro automaticamente, na conta poupança social digital da Caixa. No entanto, em caso de dados incompletos que não permitam a abertura da conta digital, o trabalhador terá de pedir a liberação dos recursos. Todo o processo

para pedir o saque será informatizado. O trabalhador não precisará ir à agência da Caixa, bastando entrar no aplicativo FGTS, disponível para smartphones e tablets, e inserindo os dados pedidos.

Outro ponto a que o trabalhador precisa ficar atento é a retirada do dinheiro. Os recursos estarão disponíveis até 15 de dezembro e voltarão para a conta vinculada do FGTS depois dessa data, caso o dinheiro não seja gasto, retirado ou transferido para uma conta corrente. Os valores só podem ser movimentados por meio do aplicativo Caixa Tem, que permite o pagamento de contas domésticas e a realização de compras virtuais em estabelecimentos não conveniados. O Caixa Tem também permite o saque em caixas eletrônicos e



FOTO: DIVULGAÇÃO

Quem não tiver depósito automático deve pedir liberação

a transferência para a conta de terceiros. O dinheiro não movimentado será restituído ao FGTS, com correção pelo

rendimento do Fundo de Garantia correspondente ao período em que ficou parado na conta poupança digital.

SORTEIO DE MARÇO

Programa Nota MT beneficia 149 entidades sociais com R\$ 110 mil

DA REPORTAGEM

O sorteio "Mensal Março" do Programa Nota MT contemplou, além dos 1.001 consumidores, 149 instituições sociais. As entidades foram indicadas pelos sorteados e vão receber R\$ 110 mil, correspondente a 20% das premiações de R\$ 500 e R\$ 10 mil. O sorteio aconteceu na quinta (14), com a participação do secretário de Fazenda, Fábio Pimenta.

As duas entidades mais beneficiadas pelo programa são da Capital sendo a Associação de Amigos da Criança com Câncer de Mato Grosso (AACCC) a maior favorecida. Ela foi indicada por 162 ganhadores e irá receber R\$ 18.100. Já o Hospital de Câncer teve 83 indicações nesse sorteio e irá receber R\$ 10.200.

No interior do estado a Associação de Pais e Amigos dos Excepcionais (APAE) - Alice Augusta Oliveira, de Alta Floresta, será a maior beneficiada e irá receber R\$ 3.800, seguida da APAE de Barra do Garças com R\$ 3.600. A APAE Escola Especial "Criança Esperança", de Mirassol D'Oeste, também foi indicada pelos sorteados e será favorecida com R\$ 3.100.

Duas outras entidades que sempre são indicadas por ganhadores dos sorteios do Nota MT são o Lar dos Idosos São Vicente de Paulo, localizado em Várzea Grande e a Associação Protetora dos Animais do Município de Sinop (APAMS) que serão favorecidas com R\$ 2.600 e R\$ 2.100, respectivamente.

Atualmente o Nota MT possui 206 entidades cadas-



FOTO: ARQUIVO

AACC é uma das entidades sociais beneficiadas pelo Nota MT

tradas, das quais 201 já foram contempladas com 20% das premiações sorteadas. Ao

todo, o Programa já repassou R\$ 3.977.700 para as instituições.

LOGÍSTICA PRECÁRIA

Vale do Guaporé recebe Estradeiro

DA REPORTAGEM

O 1º Estradeiro Regional Vale do Guaporé, realizado pela Associação dos Produtores de Soja e Milho de Mato Grosso (Aprosoja-MT), por meio da equipe de Relacionamento e Logística da entidade, percorreu entre os dias 07 e 09 de abril, cerca de 800 km pelas MTs-199, 235 e estradas vicinais que ligam os municípios de Pontes e Lacerda, Vila Bela da Santíssima Trindade, Comodoro finalizando na divisa com Rondônia, na cidade de Cabixi. Ao todo, quarenta pessoas participaram da expedição que enfrentaram 700 km de estrada de terra precária. Para o diretor executivo do Movimento Pró-Logística da Aprosoja-MT, Edeon Vaz Ferreira, a região que tem grande potencial de plantio, ainda sofre com a infraestrutura das estradas. "Podemos observar que as áreas de plantio são muito boas, mas tem dificuldades com a logística. O escoamento da produção fica prejudicado pela situação atual que precisa de uma ação urgente do governo de Mato Grosso", explicou Edeon.

A produção do Vale do Guaporé utiliza das estradas para escoar as cargas para Porto Velho em Rondônia, através da Estação de Transbordo de Cargas (ETC), ou em Rondônia, utilizando o terminal ferroviário. De acordo com o Gerente de Relacionamentos e Logística da Aprosoja-MT, Evandro Thiesen, a realização do Estradeiro é importante para conhecer a realidade enfrentada pelos produtores. "Ao percorrer as principais vias de escoamento de cargas do estado, constatamos as dificuldades que muitos produtores têm, que é a falta de infraestrutura e manutenção das estradas. Ao passar por esses municípios, ouvimos os produtores e levamos para as autoridades as demandas colhidas", finaliza Thiesen. O 1º Estradeiro Regional Vale do Guaporé foi organizado pelo Núcleo de Campos de Júlio, por meio do vice-presidente Oeste, Luiz Tatim, do delegado coordenador Marcos Seben, e do supervisor de projetos da Aprosoja-MT, Igor Araújo e a gerente do Sindicato Rural de Campos de Júlio, Tassiany dos Santos.



FOTO: DIVULGAÇÃO

40 pessoas participaram da expedição que enfrentou 700 km de estrada de terra

66 3535-1000
PUBLICAÇÕES OFICIAIS

CLASSIFICADOS

PREFEITURA MUNICIPAL DE JUARA – MT
PORTARIA Nº 179/2022.
PORTARIA DE APROVAÇÃO DE PROJETO

"DISPÕE SOBRE A APROVAÇÃO DO PROJETO DE Reforma da Ponte de Madeira Sobre o Rio dos Peixes na Rodovia MT 160 – Juara – MT, E DÁ OUTRAS PROVIDÊNCIAS".
CARLOS AMADEU SIRENA, prefeito do Município de Juara, Estado de Mato Grosso, no uso de suas atribuições legais, considerando o que a Lei Orgânica lhe confere;
Considerando, O Processo SAD nº 5204 de 11/04/2022. RESOLVE:
Art. 1º Por meio desta Portaria, através do Setor de Engenharia do Município de Juara- MT, tornar público a APROVAÇÃO DO PROJETO DE REFORMA DA PONTE DE MADEIRA SOBRE O RIO DOS PEIXES NA RODOVIA MT-160, conforme discriminação abaixo:

EXPEDIENTE	OBJETO	RESPONSÁVEL PELA ELABORAÇÃO
APROVAÇÃO DO PROJETO	REFORMA DA PONTE DE MADEIRA SOBRE O RIO DOS PEIXES NA RODOVIA MT-160	NOME DO RESPONSÁVEL TÉCNICO: Joaquim Tolovi Junior CREA: 1202740502

PROFISSIONAL RESPONSÁVEL PELA ELABORAÇÃO DO PROJETO DE REFORMA DA PONTE:
ENGENHEIRO CIVIL (a): JOAQUIM TOLOVI JUNIOR
CREA: 1202740502
Art. 2º Esta Portaria entra em vigor nesta data de sua publicação.
Juara, 11 de Abril de 2022.

MARCIA REGINA F. ARAUJO
Secretária Mun. Administração
CARLOS AMADEU SIRENA
Prefeito Municipal de Juara
JOAQUIM TOLOVI JUNIOR
Engenheiro Civil – CREA 1202740502

PREFEITURA MUNICIPAL DE GENERAL CARNEIRO – MT
TERMO DE HOMOLOGAÇÃO E ADJUDICAÇÃO
(Dispensa de Licitação 01/2022 de 18 de Abril de 2022)

Homologo a dispensa de licitação levada a efeito pela Comissão Permanente de Licitação, referente ao procedimento Dispensa nº 01/2022, de 18 de Abril de 2022, adjudicando o resultado em favor da empresa: **SORTE CONSTRUTORA EIRELI** CNPJ SOB N 07.344.422/0001-23, com valor total de R\$ 435.067,60 (Quatrocentos e trinta e cinco mil sessenta e sete reais e sessenta centavos) autorizando a efetuar a Ordem de Serviço. General Carneiro, 18 de abril de 2022.

MARCELO DE AQUINO
PREFEITO MUNICIPAL

O ESTADO DE MATO GROSSO TEM UM NOVO JORNAL **DIÁRIO DO ESTADO** (66) 3535 - 1000

BOA ESPERANÇA AGROPECUÁRIA LTDA, CNPJ 01.722.958/0003-10, torna público que requer junto à Secretaria de Estado de Meio Ambiente – SEMA/MT a renovação da Licença de Operação nº306420/2013, para atividade: Sistema de Armazenamento Aéreo de Combustíveis – SAAC, localizada na Rod MT 242 Estrada Tropical Barreiro + 10KM S/N zona rural, no Município de Sorriso – MT. Não foi realizado o EIA/RIMA.

O Sr. **ANSELMO BASSO**, inscrito no CPF sob o nº 196.819.920-91, proprietário da Fazenda Barreira I. Torna público que requere perante a SEMA, Secretaria de Estado e Meio Ambiente, a renovação da Licença de Operação (LO) para Atividade de Irrigação nesta propriedade com as seguintes características: LO nº 313830/2016 Município: Diamantino - MT, Modalidade: Aspersão móvel por pivô Central; processo SAD 116480/2005. Não foi determinado a elaboração de EIA/RIMA.

O Sr. **PAULO SÉRGIO DE ASUNÇÃO**, inscrito no CPF sob o nº 716.531.559-49, proprietário da Fazenda Veneza I. Torna público que requere perante a SEMA, Secretaria de Estado e Meio Ambiente, a renovação da Licença de Operação (LO) para Atividade de Irrigação nesta propriedade com as seguintes características: LO nº 314894/2017, Município: Diamantino - MT, Modalidade: Aspersão móvel por pivô Central; processo SAD 220178/2017. Não foi determinado a elaboração de EIA/RIMA.

PREFEITURA MUNICIPAL DE MARCELÂNDIA
RESULTADO DE LICITAÇÃO - CREDENCIAMENTO Nº 001/2022

A Prefeitura Municipal de Marcelândia/MT, através de sua Comissão Permanente de Licitações, torna público o RESULTADO do Credenciamento nº 001/2022, que tem como objeto Contratação de empresa para prestação de serviços de locação de máquinas para manutenção das estradas do Município de Marcelândia/MT. Neste ato foi credenciada a empresa:

EMPRESA	ITENS	VALOR TOTAL
BADU TERRAPLANAGEM E TRANSPORTES LTDA 39.577.768/0001-68	01, 02, 04, 05, 06 e 07	R\$ 1.120.254,00
VALOR TOTAL		R\$ 1.120.254,00

A Ata da Sessão de Credenciamento da empresa com as quantidades credenciadas e valores encontra-se a disposição no site da Prefeitura Municipal de Marcelândia/MT no endereço www.marcelandia.mt.gov.br. Marcelândia/MT, 18 de abril de 2022. Publique-se.
Raphaella Espindola Benicio
Presidente da CPL

PREFEITURA MUNICIPAL DE GENERAL CARNEIRO – MT
EXTRATO DE CONTRATO Nº 04/2022

CONTRATANTE: PREFEITURA MUNICIPAL DE GENERAL CARNEIRO – MT. CONTRATADO: SORTE CONSTRUTORA EIRELI CNPJ 07.344.422/0001-23 OBJETO: SELEÇÃO DE EMPRESA DE ENGENHARIA – ÁREA CIVIL, PARA EXECUÇÃO DE OBRAS PAVIMENTAÇÃO ASFÁLTICA E DRENAGEM EM VIAS URBANAS DISTRITO PAREDAO GRANDE MUNICÍPIO DE GENERAL CARNEIRO, CONFORME ESPECIFICAÇÕES DO PLANO DE TRABALHO CONVENIO 893144/2019 MINISTERIO DO DESENVOLVIMENTO REGIONAL VALOR: R\$ 435.067,60 (Quatrocentos e trinta e cinco mil sessenta e sete reais e sessenta centavos) DATA: 18/04/2022 VIGÊNCIA: 18/04/2023 TERMO DE HOMOLOGAÇÃO E ADJUDICAÇÃO (Dispensa de Licitação 01/2022 de 18 de Abril de 2022) Homologo a dispensa de licitação levada a efeito pela Comissão Permanente de Licitação, referente ao procedimento Dispensa nº 01/2022, de 18 de Abril de 2022, adjudicando o resultado em favor da empresa: **SORTE CONSTRUTORA EIRELI** CNPJ SOB N 07.344.422/0001-23, com valor total de R\$ 435.067,60 (Quatrocentos e trinta e cinco mil sessenta e sete reais e sessenta centavos) autorizando a efetuar a Ordem de Serviço. General Carneiro, 18 de abril de 2022.
MARCELO DE AQUINO
PREFEITO MUNICIPAL

PREFEITURA MUNICIPAL DE CAMPO NOVO DO PARECIS
RETIFICAÇÃO DE EDITAL
PREGÃO ELETRÔNICO Nº 025/2022

O Pregoeiro da Prefeitura Municipal de Campo Novo do Parecis torna público aos interessados a alteração na descrição dos itens do ANEXO I do Edital, referente ao Pregão Eletrônico nº 025/2022, que tem por objeto o REGISTRO DE PREÇOS para futura e eventual aquisição de Equipamentos de Informática para atender as necessidades das secretarias municipais, o qual terá sua abertura no dia 04 de maio de 2022 às 09h00min. (horário de Brasília-DF) conforme publicações. As demais disposições ficam sem alterações. O Edital com as retificações pode ser obtido no endereço eletrônico: <http://www.camponovodoparecis.mt.gov.br/Licitacoes/> e bilcompras.com. Campo Novo do Parecis 18 de maio de 2022.
Leandro Nery Varaschin
Pregoeiro

PREFEITURA MUNICIPAL DE CAMPO NOVO DO PARECIS
AVISO DE LICITAÇÃO
EDITAL DE PREGÃO ELETRÔNICO RP Nº 029/2022

Recebimento das propostas: a partir do dia 19 de abril de 2022, às 08:00 horas. (horário de Brasília - DF). Do encerramento das propostas: dia 11 de maio de 2022, às 08:00 horas. (horário de Brasília - DF). Data de abertura das propostas: dia 11 de maio de 2022, às 09:00 horas. (horário de Brasília - DF). Início da sessão de disputa de preços: dia 11 de maio de 2022, às 09:05 horas. (horário de Brasília - DF). OBJETO: REGISTRO DE PREÇOS para futura e eventual aquisição de material betuminoso. LOCAL DA REALIZAÇÃO DO CERTAME: <https://bilcompras.com/> Maiores informações poderão ser obtidas junto a Divisão de Licitações, no Paço Municipal Euclides Horst, Av. Mato Grosso 66NE, Campo Novo do Parecis MT, ou pelo telefone 65 3382 5100 / 5108 / 3382 5138, o edital na íntegra poderá ser retirado pelo site: www.camponovodoparecis.mt.gov.br. Campo Novo do Parecis-MT, 18 de abril de 2022.
Leandro Nery Varaschin
Pregoeiro

PREFEITURA MUNICIPAL DE CAMPO NOVO DO PARECIS
AVISO DE LICITAÇÃO
EDITAL DE PREGÃO ELETRÔNICO RP Nº 030/2022

Recebimento das propostas: a partir do dia 19 de abril de 2022, às 08:00 horas. (horário de Brasília - DF). Do encerramento das propostas: dia 12 de maio de 2022, às 08:00 horas. (horário de Brasília - DF). Data de abertura das propostas: dia 12 de maio de 2022, às 09:00 horas. (horário de Brasília - DF). Início da sessão de disputa de preços: 12 de maio de 2022, às 09:05 horas. (horário de Brasília - DF). OBJETO: REGISTRO DE PREÇOS para aquisição de materiais de construção, pavimentação asfáltica e recuperação de bueiros e sarjetas. LOCAL DA REALIZAÇÃO DO CERTAME: <https://bilcompras.com/> Maiores informações poderão ser obtidas junto a Divisão de Licitações, no Paço Municipal Euclides Horst, Av. Mato Grosso 66NE, Campo Novo do Parecis MT, ou pelo telefone 65 3382 5100 / 5108 / 3382 5138, o edital na íntegra poderá ser retirado pelo site: www.camponovodoparecis.mt.gov.br. Campo Novo do Parecis-MT, 18 de abril de 2022.
Leandro Nery Varaschin
Pregoeiro

VENDAS/ALUGUEL

LOCAÇÃO / ALUGUEL
KITNET Contendo: Sala e cozinha conjugada, 01 quarto, 01 banheiro social, 01 área de serviço e garagem. Endereço: Rua Sonia Maria, nº 12, Bairro Jardim das Azaleias na cidade de Sinop/MT. Valor: R\$ 500,00 (quinhentos reais) mensais. Contato: (66) 3531-7222 / (66) 99633-6623

CIDADE JARDIM - R\$1.200,00 Detalhes do imóvel 1 Quarto(s) 1 Banheiro(s) Cozinha 1 Sala, 1 Área Serviço Descrição Casa Mobiliada, Com Seguro Residencial contra roubo Cerca elétrica Portaria Eletrônica. 200m da UFMT e UNIC Industrial Visitas Agendadas Imobiliária Mato Grosso Av. dos Tarumãs, 1443 Jardim Botânico, Sinop - MT. Telefone: (66) 3532-4489

JARDIM BOTANICO - R\$3.650,00 Detalhes do imóvel 4 Suite(s), 4 Quarto(s), Banheiro(s), 1 Cozinha, 1 Sala, 1 Churrasqueira, 1 Área de Lazer, 1 Área Serviço, 675 m². Imobiliária Mato Grosso Av. dos Tarumãs 1443 - Jardim Botânico, Sinop - MT. Telefone: (66) 3532-4489

JARDIM IPORÁ - R\$1.100,00 Detalhes do imóvel 2 Quarto(s), 1 Banheiro(s), 1 Cozinha, 1 Sala, 1 Área Serviço, 70 m². Descrição cada apartamento R\$1.100,00 com 2 quartos sala e cozinha conjugada lavanderia garagem individual casa nova

eLOG ENVIOS EXPRESSOS +150 LOCALIDADES
encomendas centro-norte
AGILIDADE SEGURANÇA RAPIDEZ
Norte - Centro Oeste - Sudeste
(65) 3623-2939 (65) 9 9699-3505
www.elogcomendas.com.br

SUA SOLUÇÃO EM ENERGIA SOLAR

FINANCIE 100% DO SEU SISTEMA

Solicite Orçamento

(66) 98432-7514

GION SOLAR
Energia Renovável

PROJETO INSTALAÇÃO HOMOLOGAÇÃO

Kit 5.85 Kwp
650 kwh/mês
R\$ 21.900,00

Kit 9.9 Kwp
1.200 kwh/mês
R\$ 35.490,00

JORNALISMO DE QUALIDADE IMPRESSO E ON-LINE

www.diariodoestadomt.com.br

DIÁRIO DO ESTADO
O JORNAL DIÁRIO DO ESTADO DO MATO GROSSO

Cruzeiro precisará testar 10ª dupla de zaga nesta temporada

COPA DO BRASIL. Sem Eduardo Brock, Raposa terá dupla inédita nesta terça

FOTO: GUSTAVO ALEIXO/CRUZEIRO

DA REPORTAGEM

Mesmo que tivesse intenção de repetir a escalação para o jogo contra o Remo, nesta terça (19), pela Copa do Brasil, Paulo Pezzolano não poderia. E um dos setores que obrigatoriamente será alterado é a linha de zaga, pouquíssimo mexida pelo treinador nos últimos jogos, mas que já foi bastante testado neste primeiro trimestre de temporada.

Sem Eduardo Brock, que cumpre suspensão pela expulsão no jogo contra o Tuntum, na fase anterior, o treinador uruguaio terá uma composição inédita de zaga. Lucas Oliveira terá ao lado, pela primeira vez, Wagner ou Zé Ivaldo.

O primeiro deles é canhoto e, teoricamente, substituto natural de Eduardo Brock, que joga exatamente pela esquerda da defesa. Zé Ivaldo, que começou a treinar com o grupo na sexta-feira, está em condições físicas normais, já que vinha treinando normalmente no Athletico-PR.

Ainda que tenha a recente chegada de Zé Ivaldo, atualmente, Lucas Oliveira e Eduardo Brock formam a dupla de zaga titular do time.

Os dois iniciaram os últimos sete jogos em que Paulo



Zé Ivaldo briga pela titularidade em Belém

Pezzolano mandou a campo a equipe principal. Entre esses compromissos, houve o duelo com o Patrocinense, no Mineiro, onde todos os titulares foram poupados, com Geova-

ne Jesus e Mateus Silva sendo titulares na defesa.

No total, Lucas e Brock iniciaram dez partidas juntos como titulares.

Fora, disparadamente, a

dupla mais utilizada por Paulo Pezzolano.

Além dessa, outras oito composições foram usadas pelo treinador.

Nenhuma outra foi re-

petida. No total, oito jogadores foram usados como titulares na zaga do Cruzeiro, sendo que os dois que iniciaram a temporada como possíveis titulares não fazem mais parte

do elenco de Paulo Pezzolano: Sidnei e Maicon. Também houve uma improvisação: o volante Willian Oliveira foi zagueiro no empate por 2 a 2 com o Villa Nova, no Mineiro.

SÉRIE D

Operário vence fora e Ação perde em casa na estreia

DA REPORTAGEM

O Operário-VG iniciou bem a campanha no Campeonato Brasileiro Série D. Com gol na etapa final da partida, o Chicote da Fronteira fez 1 a 0 sobre o Iporá/GO, fora de casa. O duelo foi disputado na tarde de domingo (17), no Estádio Ferreirão.

O gol da vitória tricolor foi marcado pelo lateral Dill Moreira. O placar deu ao time de Várzea Grande os primeiros três pontos no Grupo A5 da competição, em quarto lugar na chave. O próximo desafio da equipe liderada pelo técnico Bruno Saymon é em casa. O Operário recebe o Anápolis, no próximo sábado (23), às 15h, no estádio Dito Souza.

Já o Ação, outro representante do estado na competição, recém rebaixado no Estadual, decepcionou jogando em casa e perdeu para o Grêmio Anápolis por 3 a 1.

Em jogo disputado também no domingo à tarde, no Estádio Dito Souza, em Várzea Grande, a Raposa fez os gols com Jair, Ronivan e Wandinho, enquanto Lorrán cobrou pênalti para descontar para o Tuiuí.

O Ação está na disputa de sua primeira competição nacional na história. A equipe comandada pelo técnico Eduardo Henrique volta a campo no próximo dia 27 (quarta-feira), às 20h, diante do Costa Rica/MS. O duelo será disputado no Estádio Laertão.



FOTO: DIVULGAÇÃO

Chicote da Fronteira bateu o Iporá, no estádio Ferreirão

SÉRIE D

Homem é flagrado com tatuagem nazista na arquibancada

O São Raimundo-AM estreou com vitória na Série D do Campeonato Brasileiro neste domingo, no Estádio Colina, em Manaus. Nas arquibancadas, a torcida comemorou, mas um torcedor em específico, com uma tatuagem de um símbolo nazista, chamou a atenção.

Essa tatuagem da águia também é símbolo do partido nazista. Ela foi escolhida

por um torcedor alemão pelo fato de ser um símbolo universal de poder, força, autoridade e vitória. Atributos que vão ao encontro da ideologia de superioridade nazista.

O rapaz ainda não foi identificado pelo clube amazonense. Nas redes sociais, o Tufão publicou nota e disse repudiar qualquer manifestação nazista e, quando identificado, o homem será banido do estádio da Colina e não poderá acompanhar mais ne-



FOTO: DIVULGAÇÃO

Tatuagem da águia é símbolo do partido nazista

nhum jogo da equipe.

O São Raimundo-AM venceu o São Raimundo-RR por 2 a 1, de virada. O volante Tiago Amazonense abriu

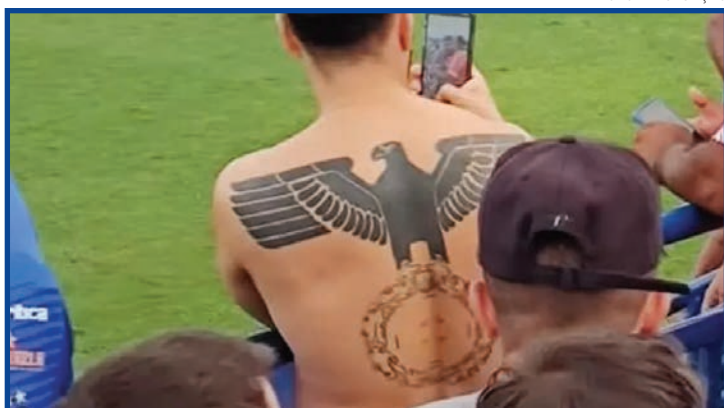
o placar, contra, mas Derlan empatou aos 44 minutos e Railson, aos 48 minutos do segundo tempo, virou para a equipe do Amazonas.

COMEÇA QUARTA

Palmeiras terá sequência difícil na temporada

DA REPORTAGEM

O Palmeiras iniciou no sábado, no empate em 1 a 1 com o Goiás, uma longa sequência longe do Allianz Parque: serão mais cinco partidas seguidas fora do seu estádio. Agora, após o resultado ruim no primeiro jogo da série, o time enfrentará uma sequência complicada na temporada.

Nesta quarta, o adversário será o Flamengo, grande adversário nas disputas de títulos dos últimos anos, no Maracanã. Já no próximo sábado, o Verdão jogará com o rival Corinthians na Arena Barueri, já que o Allianz Parque receberá o show sertanejo Amigos. Na outra quarta (27), será a vez de enfrentar aquele que é considerado o desafio mais difícil na fase de grupos da Libertadores: o duelo com o Emelec, no Equador.

Apenas três dias depois, e com uma longa viagem no meio, o Palmeiras estreia na

Copa do Brasil, contra a Juazeirense, na Arena Barueri, já que o Allianz Parque seguirá indisponível, desta vez por conta do show da banda de rock Kiss.

No dia 3 de maio, o último compromisso da sequência longe de casa será nos cerca de 2,8 mil metros de altitude de Sucre, na Bolívia, onde o Verdão irá encerrar o Independiente Petrolero, da Bolívia, novamente pela Libertadores. Após o empate em 1 a 1 com o Goiás, Abel Ferreira falou sobre os próximos desafios e espera mais efetividade do Palmeiras.

"Estes pontos estão perdidos e não vamos recuperar nunca. Deveríamos ter ganho, estão perdidos. Agora é jogo a jogo. Próximo jogo é com o Flamengo, vamos disputar. No final, vamos ver quantos pontos temos. Vamos manter o equilíbrio, a calma, continuar a produzir, mas vamos ser efetivos, é o que faz a diferença no futebol", disse.

FOTO: CESAR GRECO



Conversa de Abel Ferreira com o elenco do Palmeiras na Academia

LEILÃO DE ALIENAÇÃO FIDUCIÁRIA
Online
1º Leilão: 26/04/2022 às 10h10 | 2º Leilão: 27/04/2022 às 10h10

Credor Fiduciário: BANCO DAYCOVAL S/A • Fiduciários: ODAIR JOSÉ SILVA e SANDRA BARBOSA SILVA

LOTE 01 - SINOP/MT - CIDADE SINOP
Data nº 04 (quatro), da quadra nº 28 (vinte e oito), "Zona 06", com a área de 656,00m2 (seiscentos e cinquenta e seis metros quadrados), situada no loteamento denominado Cidade Sinop, no Município de Sinop, Estado de Mato Grosso, dentro dos seguintes limites e confrontações: - Nordeste: com a Data nº 03, com 41,00 metros; Sudeste: - Com a Rua dos Cravos, com 16,00 metros; Sudoeste: - Com a Data nº 05, com 41,00 metros; Noroeste: - Com a Data nº 26, com 16,00 metros. Imóvel objeto da matrícula nº 30.205 do 1º Ofício de Registro de Imóveis de Sinop/MT. Observações: Imóvel ocupado. A desocupação correrá por conta do adquirente nos termos do art. 30 e parágrafo único da Lei 9.514/97.

Lance Mínimo 1º Leilão: R\$ 617.814,65 | Lance Mínimo 2º Leilão: R\$ 216.799,56

O arrematante presente pagará no ato o preço total da arrematação e a comissão do leiloeiro, correspondente a 5% sobre o valor de arremate, inclusive o devedor fiduciante, no caso do exercício do direito de preferência, na forma da lei. As demais condições obedecerão ao que regula o Decreto nº 21.981 de 19 de outubro de 1.932, com as alterações introduzidas pelo Decreto nº 22.427 de 1º de fevereiro de 1.933, que regula a profissão de Leiloeiro Oficial. Edital completo no site do leiloeiro. Leiloeiro Oficial: Dora Plat - Jucesp 744.

MAIS INFORMAÇÕES: 3003-0677 | www.ZUKERMAN.com.br

Ronaldo
CHURRASQUEIRO

Fone: (66) 99911-1302
Sinop-MT

Linhas de crédito alavancam pequenos negócios do ramo de chocolate e doces

EFEITO PANDEMIA. Empreendedoras se destacam na pandemia e seguem em expansão de forma contínua

DA REPORTAGEM

Muita gente aproveitou-se dos efeitos econômicos da pandemia de Covid-19 para fomentar o próprio negócio. E embalado no ritmo da Páscoa, diversos empreendedores nicharam seus negócios na fabricação própria de chocolate.

O Governo de Mato Grosso, atento às necessidades para fomentar e ampliar os pequenos negócios em todo o Estado, tem disponibilizado novos recursos por meio da Agência de Fomento (Desenvolve MT) para os empreendedores, principalmente com o foco nos pequenos negócios.

Com o crédito da Desenvolve MT, a empreendedora Leticia Amorim, 29 anos, proprietária da Le Amorim Doces Gourmet, construiu uma cozinha própria e estruturada para o seu negócio, o que possibilitou a expansão das vendas.

Inovar e ficar atento ao mercado é o que a empreendedora tem feito. No período da páscoa, a confeitaria vende em média 300 ovos de páscoa. "Tudo que faço vende bem, mas a páscoa é a época em que a lucratividade é maior e as vendas aumentam cerca de 40%. Nesta época de alta procura, conto com minha mãe e uma ajudante", conta Leticia.

Natural e residente de Feliz Natal, Leticia produzia

brigadeiros gourmet com sua irmã em 2015, para incrementar as vendas na floricultura que tinham em sociedade. Com o crescimento das vendas, ela viu uma oportunidade e começou seu próprio negócio, dedicado exclusivamente à confeitaria e comercialização de outros doces.

"A páscoa tem uma característica própria, devido a sua ligação aos ovos e outros produtos derivados do chocolate, nesta época, muitos pequenos negócios locais se alavancam com a fabricação própria", explica Fábio Apolinário, analista do núcleo de acesso a crédito do Sebrae (Serviço Brasileiro de Apoio às Micro e Pequenas Empresas).

A venda de ovos artesanais tem crescido por apresentarem qualidade e possibilidade de personalização. Conforme a Câmara de Dirigentes Lojistas (CDL Cuiabá), as vendas em 2022 devem ter um aumento real próximo a 4% quando comparado com o mesmo período de 2021.

O período da páscoa, aquece o mercado de chocolate e doces. Para o setor, a pandemia impulsionou as vendas principalmente pelo delivery e este ano, a expectativa é de que os bons resultados continuem.

Como é o caso da empreendedora Francielly Abreu, de Sorriso, em uma mistura de propósito, demanda crescente e visão em-

preendedor, aquela que era uma ideia sem grandes pretensões foi tomando forma e se materializou. Da cozinha fechada e atendimento delivery, a empreendedora viu a necessidade de uma produção em grande escala e um espaço para atender os clientes. A loja mais doce da cidade está prestes a inaugurar em maio.

"O crédito nos ajudou a terminar parte da obra da confeitaria e ter um folego para comprar as mobílias e nos preparar para abrir as portas aos clientes", explica.

Fran conta que está muito feliz com a expansão do negócio e está a todo vapor com a produção e vendas de ovos da páscoa, que nesta época aumenta em até 70%, na confeitaria que leva o seu nome, Fran Abreu Confeitaria.

Para a diretora de Desenvolvimento e Crédito da Desenvolve MT, Anne Cristine Siqueira, espera-se que este ano a agência consiga dobrar o volume de crédito liberado no ano passado, por meio de novas linhas e com a interiorização do crédito.

No ano passado, mais de R\$ 21 milhões foram liberados em crédito para os empreendedores de Mato Grosso. Foram mais de 1.091 contratos formalizados, atingindo 92 municípios por meio da plataforma digital e agentes de crédito credenciados.



Leticia Amorim é proprietária da confeitaria Leticia Amorim Doces Gourmet, em Feliz Natal

L.R.VERDE

Motorista será multado se passar nas lombadas eletrônicas acima da velocidade

DA REPORTAGEM

As lombadas eletrônicas instaladas em Lucas do Rio Verde, em funcionamento desde fevereiro, começaram a emitir as multas por excesso de velocidade.

São 22 equipamentos instalados em pontos fixos da cidade, localizados na Avenida Brasil, Avenida das Nações, Avenida Universitária e Rodovia MT-449.

Segundo o Departamento de Trânsito, da Secretaria Municipal de Segurança Pública, as lombadas eletrônicas passam a atuar de maneira automática a todos os condutores que passarem acima da velocidade permitida no local, de 40 km/h. Os equipamentos eletrônicos começam a funcionar após o período educativo de 60 dias.

"O posicionamento das lombadas foi feito em locais considerados críticos por excesso de velocidade, com registro de acidentes de trânsito monitorados pela Guarda Municipal e a Polícia Militar. Foram identificados 29 pontos, no total, e selecionamos os mais críticos para fazer a primeira etapa de instalação desses equipamentos", explicou o engenheiro de trânsito



FOTO: RAYAN NICACIO

Conforme o CTB, infrações vão de R\$ 130,16 a R\$ 880,41 e até suspensão da carteira

da pasta, Igor Ataídes.

As multas serão emitidas conforme o art. 218 do Código Brasileiro de Trânsito (CTB):

• Infração média (quando a velocidade for superior à máxima em até 20%); valor da multa é de R\$ 130,16 mais 4

pontos na carteira.

• Infração grave (quando a velocidade for superior à máxima em mais de 20% até 50%); a multa é de R\$ 195,23 mais 5 pontos na carteira.

• Infração gravíssima (quando a velocidade for su-

perior à máxima em mais de 50%); a multa é de R\$ 880, 41 mais 7 pontos. Exceder a velocidade acima de 50% em relação ao limite, também gera a suspensão da CNH, e o condutor fica de dois a oito meses sem poder dirigir.

NORTE SHOW

Transporte para o Shopping será gratuito a feirantes e visitantes

ASSESSORIA DE IMPRENSA

O Shopping Sinop vai disponibilizar transporte gratuito nos 4 dias de feira (19, 20, 21 e 22), das 10h até as 19h, para os expositores e visitantes que estarão presentes no Norte Show.

As vans ficarão estacionadas nas dependências da Acrinorte, próximo ao acesso do estacionamento 1 (na rua João Pedro Moreira de Carvalho, do lado do estande do Sebrae-MT e Prefeitura), com promotores contratados pelo shopping para tirar dúvidas e explicar os detalhes do deslocamento.

"Os participantes que quiserem almoçar ou conhecer o shopping, terão acesso a vans, com ar condicionado e com capacidade para 15 passageiros por vez.

Menores de 18 anos, não poderão fazer o deslocamento sem a presença de um adulto responsável", explicou o coordenador de marketing do Shopping Sinop, Marcos Venício.

Além do transporte, o empreendimento disponibilizou um folder nos principais hotéis do município com cerca de 23 descontos em diversas operações.

FOTO: DIVULGAÇÃO



Transporte gratuito nos 4 dias de feira

DE MARI BUENO

Obra sacra entra para acervo cultural do Papa Francisco

DA REPORTAGEM

Uma obra sacra da artista plástica Mari Bueno, de Sinop, entrou para o acervo cultural do Papa Francisco, em Roma. A arte foi intitulada 'Maria às pressas' e retrata a mãe de Jesus com uma simbologia criada pela artista. Segundo a artista, em um Congresso de teologia, ela escutou que o Papa sentia falta de uma obra de Maria.

"Surgiu a conversa de que o Papa sentia a falta de

uma obra que retratasse Maria em ação, em movimento, essa mulher de atitude que nós encontramos no evangelho. Então eu resolvi fazer essa obra e pintar", disse.

Durante a celebração da consagração de Maria, Papa Francisco fez uma citação sobre a obra de Mari Bueno. Segundo a artista, cada detalhe da obra possui uma simbologia. As cores e o vestido que Maria veste carregam significados que envolvem a fé cristã.

"Esse trabalho foi estudado onde eu coloquei toda uma simbologia. A cor de maria é o verde, que significa a esperança.

Ela está em movimento indo para casa de Isabel. O vestido possui oito pregas que representa o novo nascimento, o novo evangelho. Na imagem, o caminho onde ela está passando possui flores e pedras, que significa as dificuldades e as vitórias onde encontramos pelo caminho", contou.

As artes da artista retratam características da Amazônia e ela também é especialista em arte sacra.

Mari Bueno já expôs muitos trabalhos, mas esse, segundo ela, marcou de uma forma diferente. "Estive presente em Roma, que é o centro do catolicismo, então eu realmente fiquei muito feliz, muito agradecida e espero que essa obra faça o papel dela de evangelizar todas as pessoas que tenham o contato com ela", disse.



São reconhecidos aos índios sua organização social, costumes, línguas, crenças e tradições, e os direitos originários sobre as terras que tradicionalmente ocupam, competindo à União demarcá-las, proteger e fazer respeitar todos os seus bens.

Constituição Federal

19 DE ABRIL
DIA DO ÍNDIO

Período proibitivo do uso do fogo no estado vai até 30 de setembro

COMEÇA EM 1º DE JULHO. Combate aos incêndios no Pantanal, em Poconé

FOTO: MAYKE TOSCANO

DA REPORTAGEM

O Governo de Mato Grosso decretou o período proibitivo do fogo entre 1º de julho e 30 de setembro e declarou situação de emergência ambiental entre maio e novembro de 2022 pelo risco de propagação de focos de incêndio em áreas rurais. As normas estão dispostas no decreto nº 1.356, de 13 de abril.

A emergência ambiental é o período de estiagem em que a falta de chuva aumenta a ocorrência de incêndios florestais. Durante a emergência ambiental, são permitidas medidas temporárias preventivas, como a contratação de brigadistas temporários pela Secretaria de Estado de Segurança Pública (Sesp) para auxiliar no trabalho dos bombeiros militares.

A proibição do uso do fogo não se aplica às práticas de prevenção e combate a incêndios realizadas ou supervisionadas pelas instituições públicas responsáveis pela prevenção. O uso do fogo em áreas urbanas é proibido o ano todo. Com o decreto, o Estado antecipa em 15 dias o período proibitivo do uso do fogo, e estende o prazo em mais 15 dias, em comparação com o que prevê a Lei Complementar nº 233 de 21 de dezembro de 2005, que aponta a proibição entre 15 de julho e 15 de setembro. A norma também dispõe que, dependendo das condições climáticas, o órgão ambiental poderá antecipar

e prorrogar o período de restrição ao uso do fogo.

Para atuar diretamente na prevenção e atendimento dos casos de incêndios no período crítico, o Governo destinou neste ano o valor de R\$ 32 milhões. Os recursos fazem parte do pacote de investimento de R\$ 60 milhões para o combate aos incêndios florestais e desmatamento ilegal, que engloba sete áreas: gestão, monitoramento, responsabilização, fiscalização, prevenção e combate, proteção da fauna, e comunicação.

QUEIMA CONTROLADA

A Secretaria de Estado de Meio Ambiente (Sema-MT) destaca que os pedidos de autorização de queima controlada devem ser feitos pelos interessados no primeiro semestre do ano, antes do período em que é proibido o uso do fogo em áreas rurais.

“Os pedidos de queima controlada dentro do período permitido estão sendo processados de forma mais rápida dentro do órgão ambiental, com uma análise que demora em média 12 dias. Reduzimos o valor da taxa para este tipo de serviços, para estimular essa atividade sob o controle do Estado, e que isso ocorra como forma de prevenir os incêndios”, afirmou o governador Mauro Mendes.

Interessados em obter a Autorização para Queima Controlada (AQC) devem fazer a solicitação à Superintendência de Gestão Florestal (SUGF) da



Sema destaca que interessados devem solicitar Autorização para Queima Controlada (AQC)

Sema por meio do preenchimento dos requisitos técnicos e formulários do Termo de Referência disponível no site www.sema.mt.gov.br. A queima controlada é o emprego do fogo em áreas limitadas,

com monitoramento e controle, para a finalidade de manejo em atividades agropastoris ou florestais, para fins de pesquisa científica e tecnológica, e ainda para prevenir grandes incêndios. Também é pos-

sível solicitar a autorização para a limpeza e restauração de campos em áreas do Pantanal, conforme o decreto nº 785 de 18 de janeiro de 2021. A modalidade de autorização foi regulamentada em 2021 como

parte das medidas emergenciais de enfrentamento aos incêndios florestais, levando em consideração um estudo da Embrapa que aponta que há a ocupação de novas espécies de plantas no Pantanal.



eLOG
encomendas centro-norte

+150 Norte · Centro Oeste · Sudeste
LOCALIDADES

ENVIOS EXPRESSOS



**AGILIDADE
SEGURANÇA
RAPIDEZ**

(65) 3623-2939

(65) 9 9699-3505

www.elogencomendas.com.br