

**PREFEITURA E UNESIN
PROMOVEM 1º
WORKSHOP DE
ARBORIZAÇÃO URBANA**

Página-7



**CUIABÁ:
VALOR MÉDIO
AUMENTOU
EM ABRIL**

Página - 4



**ACABA HOJE
PRAZO PARA
REGULARIZAÇÃO
ELEITORAL**

Página - 3

DIÁRIO DO ESTADO

QUARTA-FEIRA O JORNAL DIÁRIO DO ESTADO DO MATO GROSSO



Máx 31 | Mín 19



WEBSITE

04 de Maio de 2022 - Ano III - Edição 787 - R\$ 3,00 | Informações: 66 3535-1000 | www.diariodoestadomt.com.br | Fundado em 2019

JOSÉ ROBERTO GONÇALVES



DINHEIRO PÚBLICO

SINOP - MATO GROSSO - BRASIL

**Câmara de Sinop
instala CPI para
investigar denúncias
na saúde**

Foi realizada a primeira reunião para definir os vereadores de Sinop que irão compor a Comissão Parlamentar de Inquérito (CPI). A comissão foi implantada para investigar denúncias contra o Instituto Social Saúde Resgate à Vida (ISSRV).

Página - 3

Soja (saca 60Kg) Venda	
Sinop.....	R\$ 147,00
Sorriso.....	R\$ 147,00
Lucas R. Verde.....	R\$ 148,00
Nova Mutum.....	R\$ 149,00
Rondonópolis.....	R\$ 152,00
Fonte: IMEA	
Milho (saca 60Kg) Venda	
Sinop.....	R\$ 58,50
Sorriso.....	R\$ 59,00
Lucas R. Verde.....	R\$ 58,80
Nova Mutum.....	R\$ 59,30
Rondonópolis.....	R\$ 60,90
Fonte: IMEA	
Arroz (saca 60Kg) Venda	
Sinop	
Arroz Sequeiro Cultivar Primavera.....	R\$ 125,00
Sorriso	
Arroz Sequeiro Cultivar Primavera.....	R\$ 125,00
Fonte: AGROLINK	
Algodão	
Cuiabá.....	R\$ 122,65
Sorriso.....	R\$ 121,93
Lucas R. Verde.....	R\$ 122,07
Nova Mutum.....	R\$ 122,27
Rondonópolis.....	R\$ 123,13
Fonte: IMEA	
Boi Gordo (compra comercial)	
Sinop.....	R\$ 250,67
Nova Mutum.....	R\$ 252,50
Rondonópolis.....	R\$ 250,00
Fonte: IMEA	
ÍNDICES DE PREÇOS	
Cesta Básica.....	R\$ 523,60
Fonte: IMEA	

Maio Amarelo em Lucas: campanha terá intervenções

O número de acidentes de trânsito registrados em Lucas do Rio Verde se apresenta cada dia mais alarmante e, assim como a frota do município, vem apresentando aumento.

Página - 7



DIVULGAÇÃO



GRÃOS AVARIADOS POR ANOMALIA

A anomalia que começou a causar o apodrecimento de grãos e vagens de soja e o tombamento das plantações no Médio Norte no início deste ano segue sem respostas conclusivas a respeito da causa.

Página - 4

**PROCONS EM MT
Novo sistema para registro de reclamações**

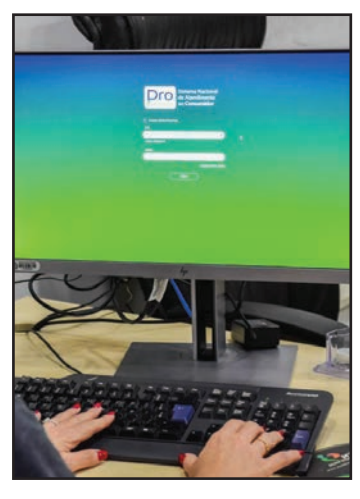

O Procon Estadual iniciou a semana utilizando o Pro-Consumidor, o novo sistema eletrônico de atendimento à população. Pela plataforma é possível registrar reclamações e denúncias, bem como consultar procedimentos em andamento relacionados a demandas administrativas.

Página - 8

Cotações

	Dólar	-2,10%	R\$ 4,9645
	Bovespa	-0,02%	106.613,22 pts
	Euro	-1,95%	R\$ 5,2233

Selic (11,75% a.a.)	Salário mínimo
	R\$ 1.212

encomendas centro-norte

(65) 3623-2939 (65) 9 9699-3505
www.elogcomendas.com.br

ENVIOS EXPRESSOS

+150 LOCALIDADES
Norte · Centro Oeste · Sudeste

AGILIDADE
SEGURANÇA
RAPIDEZ

Editorial

Novo choque

Relatório do Banco Mundial, divulgado na semana passada, assume projeções sombrias para os impactos da guerra na Ucrânia. O conflito agrava os efeitos econômicos negativos provocados pela Covid, reforçando alterações nos padrões globais de comércio, produção e consumo de produtos básicos. Os preços permanecerão em alta ao menos até o final de 2024, estima o documento, intitulado Projeções para o Mercado de Commodities.

No setor de energia, por exemplo, as matérias-primas tiveram nos últimos dois anos o maior aumento desde a crise do petróleo de 1973. A previsão é que subam mais de 50% neste ano, na média. Quanto aos grãos, o encarecimento é o maior desde 2008.

Para o Banco Mundial, a acomodação a partir de 2023 e 2024 será lenta, com os preços estacionando bem acima da média dos cinco anos mais recentes. Trata-se de um efeito colateral do maior uso de fontes fósseis, que promoveu choques em diferentes setores.

A guerra na Ucrânia também alterou a dinâmica e os custos do transporte de mercadorias pelo mundo, obrigando a adoção de novas rotas que levam a maior consumo de combustível. Ou seja, criou-se um ciclo que se autoalimenta.

Merecem atenção as recomendações do organismo, para o qual os governos devem agir contra a inflação e a falta de produtos para as famílias mais pobres.

Cumpra utilizar a política pública para ampliar redes de assistência, com transferências de dinheiro aos mais pobres, programas de alimentação escolar e frentes de trabalho —alternativas que podem assegurar uma renda mínima.

Foi o que se fez por aqui com a criação do Auxílio Brasil, embora as motivações e os procedimentos não tenham sido os mais virtuosos. Resta muito a fazer para aperfeiçoar o programa de transferência de renda e garantir seu financiamento nos limites orçamentários.

O Banco Mundial defende ainda cautela no uso de subsídios e controles de preços, especialmente em relação aos combustíveis e os alimentos, que podem gerar o efeito inverso ao desejado. Em vez de segurar a inflação, tais artifícios tendem a distorcer a oferta dos produtos, ao mesmo tempo em que elevam déficits públicos —o que resulta em novas pressões sobre os preços.

Trata-se de cenário cuja duração é imprevisível, e a tarefa de minorar o sofrimento social demandará, além de compaixão, racionalidade.

“ Merecem atenção as recomendações do organismo, para o qual os governos devem agir contra a inflação e a falta de produtos para as famílias mais pobres ”

Ranking dos Políticos - Facebook



IMAGEM DO DIA

Crédito: Reprodução



Morreu na noite de segunda (2), em Cuiabá, o auditor José Celso Dorileo Leite, 64 anos, que foi secretário-controlador geral do Governo do Estado. Ele passou mal enquanto fazia atividades físicas em uma academia de tênis na capital. A principal suspeita é infarto. Leite era o atual presidente da Associação dos Auditores do Estado (Assae). Formado em Engenharia Civil e em Direito, era auditor do Estado desde 2013. Na Controladoria Geral, foi superintendente de auditoria em Obras. Em junho de 2018, com a ida de Ciro Rodolpho para a secretaria da Casa Civil, o então governador Pedro Taques o nomeou para suceder Ciro e chefiar a controladoria geral do Estado. Leite foi um dos responsáveis pela construção da sede da GCE, no Centro Político Administrativo.

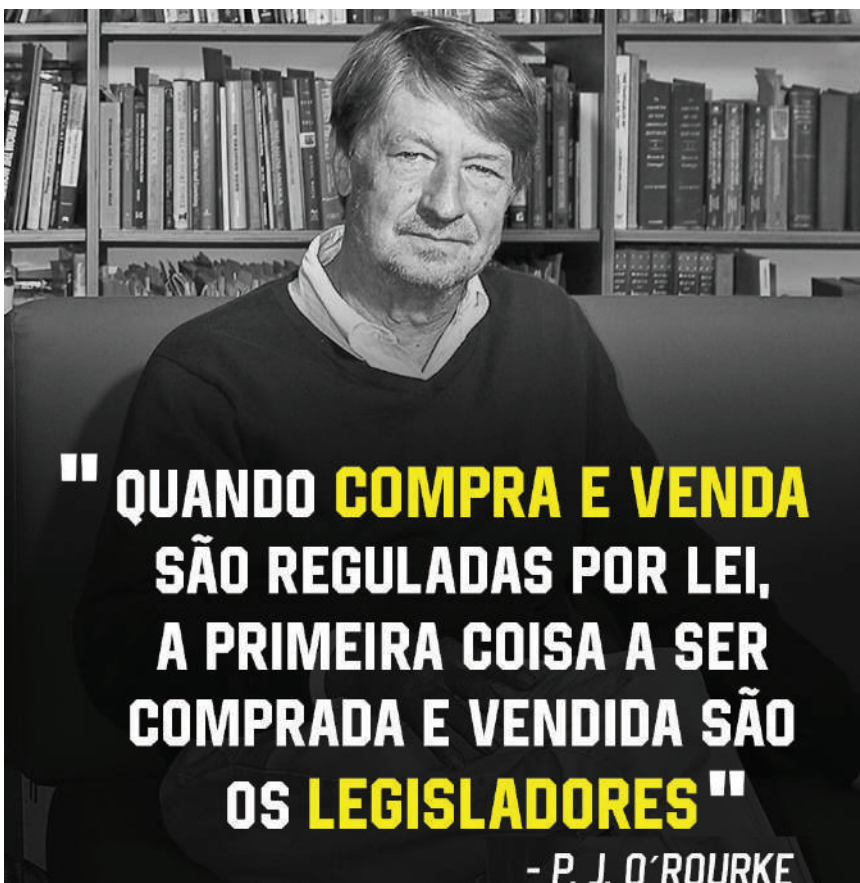

"GOSTA DE BANDIDO"

Ex-comandante geral da PM e pré-candidato a deputado federal, o coronel Jonildo José de Assis fez duras críticas ao ex-presidente Lula, que afirmou que “Bolsonaro não gosta de gente, gosta de policial”. Segundo o ex-comandante da PM, Lula é um “homem desonrado, desonesto e imoral” que “não gosta de gente correta, gosta sim de bandido, porque esse é o tipo de pessoa com quem ele se identifica”. “Nesse mesmo discurso, é dito que o Presidente Bolsonaro não ‘gosta de gente, gosta de policial’. Infelizmente quem propaga esse tipo de discriminação não sabe, policial é gente SIM. E tão ‘gente’ que defenderia até a vida dele próprio, se necessário fosse”, escreveu Assis em suas redes

SIGLA DE ALUGUEL

Lideranças do PV em Mato Grosso estão incomodadas com a falta de pulso do presidente da sigla em Mato Grosso, José Stopa, vice-prefeito de Cuiabá. A leitura de membros da executiva é que o prefeito Emanuel Pinheiro manda e desmanda na sigla. E nem faz questão de disfarçar. “Tá uma bagunça danada. Ele diz que Stopa será candidato ao Governo. Depois que a primeira-dama Márcia Pinheiro será candidata ao Senado. E tudo isso sem consultar o PV; sem sequer dar uma satisfação. E o pior é que o Stopa fica sempre calado”, afirmou um dos insatisfeitos, e considerado “histórico” no partido.

REDUÇÃO DA TIRAGEM EM RESPEITO AOS FUNCIONÁRIOS

Em virtude da crise provocada há mais de um ano pelo novo coronavírus, o Diário do Estado MT informa aos seus leitores que seguirá presando pela qualidade da informação neste período, porém, com tiragem menor em respeito, principalmente, aos seus funcionários. Da apuração à distribuição, muita gente está envolvida, e na maior parte do tempo, próximos uns aos outros. Agradecemos a compreensão!

I.N.T.E.R.L.I.G.A.D.O



POR LEANDRO CARECA

Mentindo no currículo

Como gestor, auditor e consultor empresarial uma coisa que faz parte da minha rotina é selecionar talentos para trabalhar. Já lidei com as mais variadas vagas, perfis, procuras e tipos de candidatos, e tenho sólidos conhecimentos que me permitem, na esmagadora maioria das vezes, identificar uma manobra muito comum de alguns candidatos: as mentiras no currículo.

Em linhas gerais essas pessoas tentam mostrar uma imagem profissional melhor do que realmente é, adicionando experiências e funções acima daquilo que realmente fez parte de suas vidas.



Quando você faz isso tem chances de “enroscar” na própria entrevista, pois vai ter que falar a respeito de situações que jamais aconteceram. Isso, para um recrutador experiente, é algo bastante fácil de se perceber. Mas existe um novo “pesadelo” na vida de quem usa essas estratégias, que, por vezes, o próprio candidato ignora: suas redes sociais.

Pois é, meus amigos, as redes sociais dos candidatos podem, sim, ser visitadas pelos recrutadores, e um dos motivos é justamente esse: confrontar aquilo que é postado com o que foi apresentado em currículo e entrevista.

Sei que pode parecer estranho, mas essa confrontação rende dados interes-

santes. Quer exemplo? Normalmente alguém que exerça um cargo que se orgulhe vai postar algo a respeito, ou ao menos, em algum momento, publicar uma foto no ambiente de trabalho, com o uniforme ou algo do gênero. Não significa que se isso não for encontrado no perfil social que o candidato está mentindo, mas já pode ser um ponto de atenção, especialmente se for uma pessoa que costuma postar muitas fotos. A lista de experiências profissionais, disponíveis em algumas redes sociais, ajudam nesse cruzamento de informações, mesmo que algumas pessoas não tenham o hábito de atualizar os referidos dados.

Com isso a rede social se torna um interessante aliado do recrutador, que ajuda a validar (ou não) algumas das informações apresentadas pelo candidato. É, meus amigos, mentir está ficando cada vez mais difícil.

E a gente vai ficando por aqui. Suas opiniões, sugestões e críticas são muito importantes, e você pode entrar em contato pelo fone (66) 99971-6500, pelo e-mail, lsmussi@hotmail.com ou visitar nosso perfil em facebook.com/paginadocareca. Do mais um grande abraço, e até a próxima, se Deus quiser!

A sucessão decorrente da adoção e seus efeitos

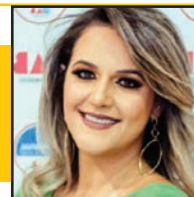

MARINA IGNOTTI FAIAD

Muitos requisitos para a adoção sofreram mudanças ao longo dos anos, assim como os direitos do adotado, já que não era equiparado ao filho que nasceu do casal, o que hoje é visto como uma ideia arcaica

Com o passar dos séculos, mudanças e evoluções da sociedade, a ideia de família ganhou novos conceitos e pluralidade. Temos hoje mais conceitos familiares, como a família homoafetiva, a família decorrente de união estável, a família monoparental – havida por apenas um genitor com seus filhos, e a pluriparental - constituída por genitores com filhos de casamento ou relação anterior.

O conceito de filiação atual abrange tanto a filiação biológica como a não biológica, o que não ocorria no passado, sendo este a “relação de parentesco que se estabelece entre duas pessoas, uma das quais nascidas da outra, ou adotada, ou vinculada mediante posse de estado de filiação ou por concepção derivada de inseminação artificial heteróloga [...]” Paulo Lôbo.

A partir da modificação do pensamento da sociedade, a adoção passou a ser vista não só com uma forma de perpetuar o nome da família, mas com uma possibilidade de auxiliar os menores desamparados, além de ser uma relação primordialmente baseada no afeto.

A Constituição Federal de 1988 estabeleceu a igualdade entre os filhos, encerrando em absoluto preocupações acerca da legitimidade ou não da filiação, independentemente da sua origem, não há que se falar em qualquer espécie de distinção.

O artigo 39, §1º do Estatuto da Criança e do Adolescente estabelece que a adoção é medida excepcional e irrevogável, à qual se deve recorrer apenas quando esgotados os recursos de manutenção da criança ou adolescente na família natural ou extensa.

O artigo 41 do Estatuto da Criança e do Adolescente estabelece que os vínculos com os pais e parentes são extintos, assim, os pais biológicos deixam de possuir o poder familiar sobre a criança ou adolescente quando ocorre a adoção, disposto apenas uma exceção, os impedimentos matrimoniais.

Muitos requisitos para a adoção sofreram mudanças ao longo dos anos, assim como os direitos do adotado, já que não era equiparado ao filho que nasceu do casal, o que hoje é visto como uma ideia arcaica.

O art. 49 do Estatuto da Criança e do Adolescente afirma que mesmo após a morte do adotante, o poder

familiar dos pais biológicos não é restituído, assim como a superveniência de filhos dos adotantes não anula os efeitos da adoção.

A adoção traz implicações legais, quando se trata de uma irrevogabilidade da medida que aborda um assunto tão sensível, a família. Quanto à sucessão, ela está relacionada à mudança de titular, sendo decorrente da morte de alguém que gera a transmissão do patrimônio. Assim, o direito sucessório tem como função a regulamentação dessa transmissão, sendo o objeto de transmissão à herança que abrange tanto o ativo como o passivo, ou seja, os bens e as dívidas, os créditos e os débitos, os direitos e as obrigações.

A regra prevista na Constituição Federal de igualdade entre os filhos prevalece para os efeitos sucessórios, não podendo ser feita a distinção entre herdeiros. Assim, o filho adotivo tem direitos em relação à herança de seus pais adotivos.

Em relação aos seus pais biológicos a situação é diferente. Não é possível que o adotado obtenha a herança de seu pai biológico, já que os vínculos são completamente desligados com a extinção do pátrio poder e o rompimento absoluto daquele vínculo.

Em caso de falecimento do filho adotado, a herança dele, segue as regras gerais da sucessão no Brasil. Assim, caso não tenha herdeiros necessários (filhos ou cônjuge) ficará com os pais adotivos e na ausência destes, aos parentes colaterais do falecido, na ordem: irmãos; na ausência destes, os sobrinhos; na ausência destes, os tios.

Todos estes pontos aqui esclarecidos são aplicados apenas se a adoção tenha sido efetivada legalmente, com o trâmite da adoção oficial. Ou seja, não se aplica aos chamados “pais de criação”, “adoção a brasileira”, estes não possuem nenhum direito em relação à herança dele, que caberá aos pais biológicos – ante ao não rompimento oficial do vínculo parental. Lembrando que, se uma pessoa morre sem deixar herdeiros, a herança é considerada vacante e fica em poder do Estado.

Como podemos observar e concluir, a adoção reflete no âmbito jurídico como um instituto legítimo, sedimentado pelo tempo, onde confirma os vínculos afetivos e os valores do convívio social, estando, todavia, vinculada sua constituição às formalidades legais, pois não decorre de mera situação de fato, mas, sim, de um procedimento judicial.

MARINA IGNOTTI FAIAD É ADVOGADA E CONSELHEIRA ESTADUAL DA OAB/MT

CLIC FINAL

Informações de redes sociais passam longe de ter peso decisivo para o recrutador, mas fornece informações que podem ser somadas ao quebra-cabeças que se encara ao buscar um novo talento. A quantidade de tempo, energia e pesquisa que se envolve na contratação está diretamente ligada à importância do novo profissional. Vagas menos relevantes costumam ser preenchidas de forma mais simples, enquanto perfis de destaque tendem a exigir verificações mais profundas.



DIÁRIO DO ESTADO
O JORNAL DIÁRIO DO ESTADO DO MATO GROSSO

DIÁRIO DO ESTADO MT GRAFICA E EDITORA LTDA
CNPJ: 22.770.157/0001-39

Diário do Estado de Mato Grosso
SINOP
Rua dos Angelins, 10 Sala 02 – Jardim das Oliveiras – Sinop-MT
CEP 78552-442 Caixa Postal 180
CUIABÁ
Rua dos Angelins, 10 Sala 02 – Jardim das Oliveiras – Sinop-MT
CEP 78552-442 Caixa Postal 180

Diretor-Geral
Carlos Oliveira
Diretor de Redação
Clemerson Mendes
Editor de Política
Clemerson Mendes
Diagramação e Artes
Thiago Slovinski

E-mails
atendimento@diariodoestadomt.com.br
comercial@diariodoestadomt.com.br
redacao@diariodoestadomt.com.br
Fone: 66 3535-1000
OS ARTIGOS DE OPINIÃO ASSINADOS POR COLABORADORES SÃO DE RESPONSABILIDADE EXCLUSIVA DE SEUS AUTORES

ASSINATURAS
Sinop - R\$ 600,00 anual
Outras cidades - R\$ 800,00 anual
 www.diariodoestadomt.com.br

EXPEDIENTE

Sefaz apresenta relatório de impacto das políticas públicas

TRANSPARÊNCIA. Avaliação abrange 4 programas finalísticos que tiveram um orçamento de R\$ 6,5 bi em 2021

FOTO: MAYKE TOSCANO

DA REPORTAGEM

A Secretaria de Fazenda (Sefaz), por meio da Secretaria Adjunta do Orçamento Estadual (SAOR), publicou o Relatório Anual de Avaliação de Impacto Econômico referente ao ano de 2021. O documento avalia os resultados de investimentos e manutenção dos programas de políticas públicas financiados com recursos estaduais, e atende ao disposto na Lei de Responsabilidade Fiscal (LRF).

O relatório tem como objetivo dar transparência fiscal, além de possibilitar que a população avalie os resultados da implementação de políticas públicas em áreas como educação, saúde, infraestrutura, segurança pública. "O Estado avança em demonstrar que, apesar do seu custo para a população, é capaz de realizar entregas fomentadoras do desenvolvimento socioeconômico estadual", afirma o secretário adjunto de Orçamento Estadual, Ricardo Capistrano.

A avaliação do impacto econômico tomou por base quatro programas finalísticos do Governo do Estado: Aprendizagem em

Foco; Infraestrutura e Logística; Mato Grosso Mais Saúde; e Mato Grosso Maior e Melhor. Juntos eles tiveram um volume de recurso, autorizado no orçamento, no valor de R\$ 6,5 bilhões em 2021. Nos programas citados, foram implementadas 92 ações orçamentárias que abrangeram todos os 141 municípios do Estado, porém apenas 59 ações foram consideradas no estudo.

O secretário adjunto de Orçamento Estadual, Ricardo Capistrano, destaca que em 2021 houve um aumento de investimentos e ações em áreas prioritárias, impulsionando a economia e gerando emprego e renda. "Nós avaliamos que o ano de 2021 foi marcado pelo aumento da capacidade de ampliar as entregas governamentais e, consequentemente, a geração de impactos positivos na geração de emprego e renda à população, beneficiando todos os cidadãos", pontua o gestor, ressaltando que esse estudo será realizado anualmente.

Para a elaboração do relatório foram considerados indicadores de desempenho operacional e de impacto, sendo este últi-



Impacto econômico são resultados das ações em 2021

mo, estimado pelo simulador de Modelo de Geração de Emprego (MGE), usado pelo Banco Nacional de Desenvolvimento Econômico e Social (BNDES), a partir da Matriz de Insumos e Produ-

tos de Mato Grosso. Além disso, foi avaliado o alcance dos resultados das metas físicas do Relatório Anual (RAG), o valor investido, o número de empregos gerados e mantidos, e a massa

salarial.

O Relatório Anual de Avaliação de Impacto Econômico foi elaborado pela equipe técnica da Sefaz, com colaboração da Secretaria Adjunta de Planeja-

mento e Gestão de Políticas Públicas, da Secretaria de Planejamento (Seplag). O documento está disponível para consulta no site da Sefaz, no banner "Gestão Fiscal".

SINOP

Acaba hoje prazo para regularização eleitoral

DA REPORTAGEM

S6 Notícias

O número de pessoas que passou a residir em Sinop e busca transferir seu título de eleitor está aumentando. A constatação é do Cartório Eleitoral, que realizou plantão no último sábado, fazendo transferências e títulos para os que ainda não tem.

Apenas neste dia, foram feitas 178 transferências de domicílio eleitoral para Sinop, 61 alistamentos (novos títulos) e 33 revisões, totalizando 272 procedimentos. O prazo para fazer ou transferir termina hoje (4).

O coordenador de atendimento do cartório, Wedson Amaral, informou que desde a última semana, a procura dos eleitores vem aumentando. "Nós atendemos em média, mais de 600 pessoas por dia, contando o atendimento presencial e os realizados através do título

net", disse ao site Só Notícias.

"O alistamento vem em segundo plano, são muitos eleitores que estão pedindo a transferência para Sinop. A maior dificuldade deles é com o comprovante de residência. Só para deixar claro, o comprovante de endereço tem que ser de no mínimo 3 meses, pode ser de abril de 2021 até janeiro de 2022", explicou.

Este ano, foi disponibilizada pelo Tribunal Regional Eleitoral, a ferramenta "título net", que facilita para o eleitor fazer a solicitação de alistamento, regularização e transferência.

"Recomendamos aos eleitores que precisam regularizar o título que optem pelo título net, uma vez que o eleitor pode fazer o pedido diretamente de casa e recebe a resposta por seu e-mail cadastrado na hora do pedido. É uma funcionalidade de mais cômoda, para que



FOTO: DIVULGAÇÃO

Número de moradores de Sinop transferindo título aumenta

evitem filas e resolvam sua situação sem sair de casa", disse.

O atendimento presencial no cartório é por

agendamento (no site do TRE), das 7h35 às 17h45 e no posto do Ganha Tempo por ordem de chegada, das 8h às 17h.

SINOP

Ex-vereador Negão do Semáforo é resgatado embriagado na calçada

DA REPORTAGEM

O ex-vereador de Sinop, José Carlos Santos, mais conhecido como Negão do Semáforo foi encontrado em estado de embriaguez na principal avenida da cidade, a Júlio Campos. Ele acabou sendo resgatado pelo Corpo de Bombeiros no começo da tarde de segunda-feira (2). Momentos antes, populares relataram que viram o ex-vereador atravessando a avenida, de um lado para o outro com uma garrafa de bebida em mãos.

Negão do Semáforo foi eleito em vereador em 2012 pelo PSD com 1.914 votos o que o colocou como o segundo candidato mais bem votado daquele pleito eleitoral.

Ele se tornou conhecido na cidade por ser morador de rua e

ficar nos semáforos do município pedindo auxílio. José Carlos Santos nasceu no Paraná e veio com a família para Sinop há mais de 30 anos.

Em 2016 ele tentou a reeleição, dessa vez pelo PTB, mas não atingiu nem a metade dos votos da eleição de 2012, foram 428 votos não suficientes para se manter com uma cadeira na Câmara Municipal de Sinop. Na época, ele declarou à Justiça Eleitoral que estava casado e tinha como único patrimônio um carro avaliado em R\$ 28 mil.

Com a derrocada na eleição Negão do Semáforo chegou a ser contratado como servidor público pela gestão da ex-prefeita Rosana Martinelli (PL).

Nas últimas eleições municipais em 2020 ele tentou pela segunda vez retornar ao parla-



FOTO: REPRODUÇÃO

Ele foi o segundo vereador mais votado da cidade em 2012

mento municipal, dessa vez pelo PODEMOS, mas obteve apenas 78 votos.

Na declaração de bens para

Justiça Eleitoral ele informou que possuía um carro no valor de R\$ 30.942,00 e uma caderneta de poupança de R\$ 4.390,00.

ISSRV

Sinop: Câmara instala CPI para investigar denúncias na saúde

ASSESSORIA DE IMPRENSA

Foi realizada, na tarde de segunda-feira (2), a primeira reunião para definir os vereadores que irão compor a Comissão Parlamentar de Inquérito (CPI), bem como os cargos de presidente, relator e membros. A comissão foi implantada para investigar denúncias contra o Instituto Social Saúde Resgate à Vida (ISSRV).

O Instituto é responsável pela administração da Unidade de Pronto Atendimento (UPA), da Unidade Básica de Saúde (UBS) do Bairro Menino Jesus, da Policlínica, do Núcleo Ampliado de Saúde da Família (NASF), da Academia da Saúde e da Unidade do Jardim das Primavera.

O vereador Mário Sugizaki (PODE), eleito presidente da CPI, explicou que, entre as denúncias, estão possíveis atrasos de pagamento de salários aos prestadores de serviço. Segundo ele, o aumento dos repasses mensais, feitos pela Prefeitura ao Instituto, estão bem acima do contratual.

"A CPI vai investigar possíveis atrasos de pagamento junto aos servidores que prestam serviços para as unidades de saúde administradas pelo Instituto, além de identificar por que os repasses estão tendo aditivos superiores a R\$ 1 milhão, visto que o valor contratual é de R\$ 2,4 milhões, e os repasses chegam a quase 4 milhões", explica Sugizaki.

Nessa reunião, foram delimitadas as primeiras ações da CPI, que tem prazo de conclusão de 180 dias, a partir de sua formalização. A solicitação dos contratos, que será a primeira ação da comissão, será feita às secretarias de Saúde e de Administração.

"A partir do envio dos documentos, pode haver desdobramentos, mas isso só saberemos após iniciar os trabalhos para entender a atuação do Instituto no município", completou o vereador.

O vereador Paulinho Abreu (PL) foi eleito relator, enquanto os vereadores Célio Garcia (União Brasil), Luis Paulo da Gleba (PROS) e Lucinei (MDB), membros.

FOTO: JOSÉ ROBERTO GONÇALVES



Comissão vai investigar denúncias contra o ISSRV

AGRICULTURA			PECUÁRIA			CONJUNTURA ECONÔMICA			Dólar Comercial		Dólar PTAX		Dólar Turismo		Euro Comercial		Euro x Dólar		INDICADORES	
Cotação do dia: 02/05/2022			Cotação do dia: 02/05/2022			Cotação do dia: 17/12/2021			4,9593 -2,20%		5,0167 -0,20%		5,1442 -2,14%		5,2215 -1,99%		1,0534 +0,11%			
SOJA	Sinop	R\$/sc 171,70	BOI	Novo Mundo	R\$/kg 284,00	Cesta Básica	Cuiabá	R\$ 627,81	Mega-Sena		Quina		BOLSA DE VALORES BVSP BOVESPA IND							
MILHO	Mato Grosso	R\$/sc 73,40	CA	Itanhanga	R\$/kg 274,00	VBP MT	Mato Grosso	R\$ bi 206,29	Concurso 2477 (30/04/21)		Concurso 5842 (04/05/22)		PONTOS	VOLUME	MÁXIMO (DIA)	MÍNIMO (DIA)	VARIACÃO			
ALGODÃO	Sapezal	R\$/sc 237,79	LEITE	Sudeste	R\$/L 2,14	Emp. Agro	Mato Grosso	347.491	20 33 37 38 49 50		15 22 65 76 80		106.445,51	23,33 bi	107.126,69	106.033,06	-0,18 %			
Fonte: IBEA			Fonte: IBEA			Fonte: IBEA			Acumulada: R\$ 60.000.000,00		Acumulada: R\$ 3.200.000,00		Última atualização: 03/05/2022 às 16h00							

Produtores com problemas na venda de grãos avariados por anomalia

SOJA. Eles temem que o problema volte a prejudicar a produtividade das lavouras

FOTO: DIVULGAÇÃO

DA REPORTAGEM

A anomalia que começou a causar o apodrecimento de grãos e vagens de soja e o tombamento das plantações no Médio Norte no início deste ano segue sem respostas conclusivas a respeito da causa. Os produtores de Porto dos Gaúchos estão apreensivos com a próxima safra. Eles temem que o problema volte a prejudicar a produtividade das lavouras e a comprometer a qualidade da produção.

O agricultor Celso Bonfim Sobrinho, por exemplo, precisa entregar 20 mil sacas de soja para cumprir um contrato de venda da temporada 21/22. No entanto, está enfrentando dificuldades para concluir o acordo. O problema está no volume de grão avariado, que está acima do que é permitido pela compradora.

"Algumas empresas que têm o mercado interno e a exportação conseguiram direcionar os nossos contratos para o mercado interno e nos ajudaram, só que em algumas empresas e trades que não atuam nesse mercado interno existe uma dificuldade. Em média como existe soja padrão e soja avariada, a média dá entre 10%,

12%, às vezes no momento do site, 15% de avariado, mas você vai dosando e organizando, e para conseguir alcançar no máximo 8% nos grupos de avariados, nós tivemos muita dificuldade este ano. Esse padrão é exigido quando a soja é embarcada para exportação", exemplifica.

Nesta safra o agricultor cultivou 1,6 mil hectares de soja. Pelas suas contas, 25% da produtividade foi comprometida. "Especificamente o apodrecimento de vagens foi o maior prejuízo, mas no último terço da colheita o quebraamento de caule resultou no acamamento da soja, na dificuldade de colheita, com muita área que fica no solo. Então foi uma colheita dificultosa e com bastante avariados por causa da umidade do solo".

PROBLEMA GENERALIZADO

O presidente do Sindicato Rural de Porto dos Gaúchos, Marcelo Fontanelle, diz que mais produtores enfrentaram problemas semelhantes.

"Só lavouras novas e lugares plantados no primeiro ano que escaparam, mas do restante foi parelho. Não tem um produtor rural de soja

que não reclamou. [Houve] reflexo direto no resultado da produtividade do município. Teve produtores [que perderam] 30% [da produção]. Eu tenho áreas que arrendo que caiu 50%", conta.

A falta de respostas conclusivas sobre o caso deixa os agricultores do município apreensivos. Tal preocupação ganhou destaque nos bastidores da caravana do Circuito Aprosoja, que esteve em Porto dos Gaúchos na última semana. De acordo com o vice-presidente da Aprosoja-MT, Lucas Costa Beber, a entidade trabalha para dar respostas.

"Estamos debruçados desde o início da safra enquanto as lavouras estavam se desenvolvendo e o problema apareceu, seja no tombamento, seja na podridão da haste, ou também na podridão das vagens, com os pesquisadores para tentar encontrar o problema. Várias plantas contaminadas foram levadas por esses pesquisadores e vários testes e exames de DNA estão sendo feitos para diagnosticar e se chegar ao problema", garante.

Já o presidente da Associação, Fernando Cadore, destaca a necessidade de estabelecer parcerias ou



Produtores temem que problema comprometa a qualidade da produção

novas diretrizes para comercialização da soja. "Não tem como - e eu vou bater nesta tecla a vida inteira - o produtor rural arcar com as adversidades climáticas e não ter como segregar o seu produto. Embora tenha tido muito

problema de anomalia, muito grão avariado, teve muito grão entregue abaixo de 8%. A gente sabe que esse avariado não vai para o lixo, [então] onde está esse avariado, onde está a média ponderada? A gente sabe que o

avariado não é descartado, é misturado, então tem que se usar bom senso. A gente pede encarecidamente para as empresas: não vamos arruinar uma relação contratual de futuro pensando só na renda financeira", ressalta.

CUIABÁ

Valor médio da cesta básica aumentou em abril, apesar de quedas semanais

ASSESSORIA DE IMPRENSA

Apesar de o valor da cesta básica cobrado em Cuiabá registrar recuo de -3,71% entre a primeira e a última semana no mês de abril, a média mensal sobre o mês anterior apresentou aumento de 3,04%.

O levantamento realizado pelo Instituto de Pesquisa e Análise da Fecomércio Mato Grosso (IPF-MT) mostrou que houve acréscimo de R\$ 21,59 para os 13 produtos que compõem a cesta básica, passando de R\$ 710,65 em março para R\$ 732,24 em abril.

Os principais produtos que contribuíram para a alta foram a batata (35,67%), possivelmente motivada pelo período de entressafra, e o leite (10,57%), que sofreu forte influência com o custo da energia elétrica no período. No entanto, o açúcar contribuiu para diminuir o peso dos alimentos nos bolsos dos cuiabanos, vis-

to que o produto apresentou queda no preço de -17,26%. A carne bovina também registrou variação negativa de -2,77%.

Segundo análise do IPF-MT, os recuos dos produtos podem estar ligados à tendência de aumento da produção dos itens, visto que as oscilações do preço do combustível têm gerado maior disponibilidade dos mesmos, inclusive, a respeito da carne, que apresentou aumento da oferta interna. Para o superintendente da Fecomércio-MT, Igor Cunha, o valor da cesta básica impacta diretamente no consumo das famílias, uma vez que os produtos da cesta básica consomem grande parte da renda. "Para o trabalhador, o preço em abril representa 15 dias de trabalho por mês. Se comparado com o mês anterior, houve acréscimo de um dia a mais de trabalho para as famílias adquirirem os mesmos produtos".

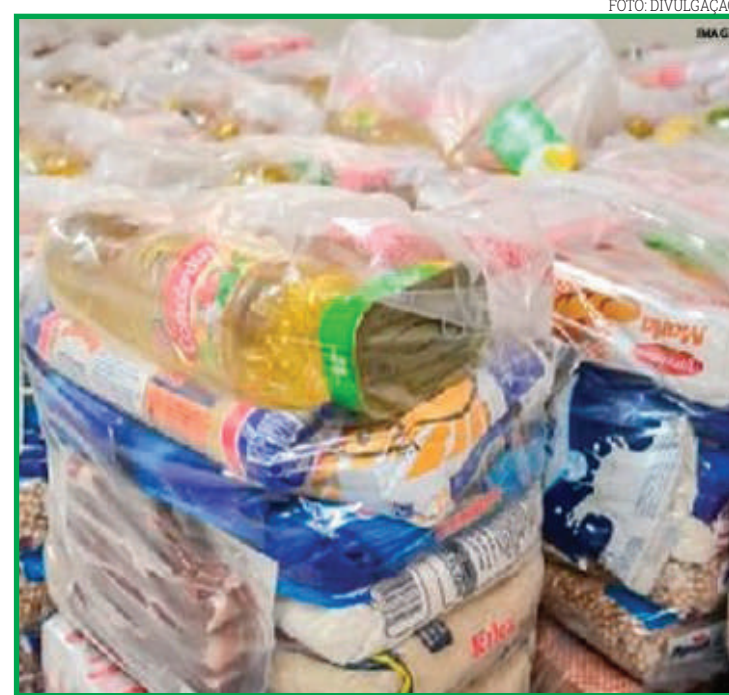

recuos dos produtos podem estar ligados à tendência de aumento da produção dos itens

CTECNO PARECIS

Relatório detalhado das vitrines de pesquisa está disponível

DA REPORTAGEM

Ao todo, 110 cultivares de soja foram plantadas e analisadas em duas texturas de solos (média e arenosa). As sementeiras foram realizadas em três épocas diferentes.

O Ctecno Parecis desenvolvido há seis anos pela Aprosoja-MT tem como objetivo oferecer aos agricultores as diversas formas de cultivares no manejo de solo com textura arenosa, bem como a rotação e sucessão de culturas de mix de plantas de coberturas, vitrine de cultivares e micronutriente estão entre as principais pesquisas.

Com área total de 88 hectares, o Ctecno Parecis, localizado em Campo Novo do Parecis, pode ser considerado o maior centro de pesquisa independente do Brasil. A textura de solo local varia entre 7% e 35% de argila, destinada às pesquisas que auxiliam o produtor rural com áreas nessas condições.



110 cultivares de soja foram plantadas

DIZ IBGE

Produção industrial tem alta de 0,3% em março

DA REPORTAGEM Agência Brasil

A produção da indústria brasileira teve alta de 0,3% em março deste ano, na comparação com o mês anterior. É a segunda alta consecutiva do indicador, que já havia crescido 0,7% em fevereiro. Os dados são da Pesquisa Industrial Mensal (PIM), divulgada ontem (3) pelo Instituto Brasileiro de Geografia e Estatística (IBGE).

No acumulado de 12 meses, a indústria nacional teve crescimento de 1,8%. Apesar disso, houve quedas de 2,1% na comparação com março de 2021. No acumulado do primeiro trimestre, o setor recuou 4,5%.

Na passagem de fevereiro para março, a indústria cresceu em 14 das 26 atividades pesquisadas, com destaque para veículos automotores, reboques e carrocerias (6,9%), outros produtos químicos (7,8%), bebidas (6,4%) e máquinas e equipamentos (4,9%).

Já entre os 12 ramos

com queda na produção, os principais recuos foram observados produtos alimentícios (-1,7%), coque, produtos derivados do petróleo e biocombustíveis (-2,1%) e produtos farmacêuticos e farmacêuticos (-8,4%).

Analisando-se as quatro grandes categorias econômicas da indústria, três tiveram alta de fevereiro para março: bens de capital, isto é, as máquinas e equipamentos usados no setor produtivo (8%), bens de consumo duráveis (2,5%) e bens intermediários, ou seja, os insumos industrializados usados no setor produtivo (0,6%). Os bens de consumo semi e não duráveis foram a única grande categoria em queda no período (-3,3%).

O pesquisador do IBGE André Macedo explicou que as altas de fevereiro e março não foram suficientes para eliminar as perdas de janeiro (-2%). Alguns fatores dificultam a retomada da indústria brasileira, como a oferta afetada pelo mercado internacional e a demanda doméstica.



Crescimento foi registrado em 14 das 26 atividades pesquisadas

Table with 4 columns: Código, Descrição do item, Unidade, Qtde, Valor unit., Valor total. Includes 'Valor Total: R\$ 966,00'.

Table with 4 columns: Código, Descrição do item, Unidade, Qtde, Valor unit., Valor total. Includes 'Valor Total: R\$ 142.600,00'.

Table with 4 columns: Código, Descrição do item, Unidade, Qtde, Valor unit., Valor total. Includes 'Valor Total: R\$ 62.830,00'.

Table with 4 columns: Código, Descrição do item, Unidade, Qtde, Valor unit., Valor total. Includes 'Valor Total: R\$ 304.424,00'.

Table with 4 columns: Código, Descrição do item, Unidade, Qtde, Valor unit., Valor total. Includes 'Valor Total: R\$ 28.150,00'.

Table with 4 columns: Código, Descrição do item, Unidade, Qtde, Valor unit., Valor total. Includes 'Valor Total: R\$ 53.210,00'.

Table with 4 columns: Código, Descrição do item, Unidade, Qtde, Valor unit., Valor total. Includes 'Valor Total: R\$ 107.033,00'.

Table with 4 columns: Código, Descrição do item, Unidade, Qtde, Valor unit., Valor total. Includes 'Valor Total: R\$ 139.225,00'.

Table with 4 columns: Código, Descrição do item, Unidade, Qtde, Valor unit., Valor total. Includes 'Valor Total: R\$ 6.614,80'.

Table with 4 columns: Código, Descrição do item, Unidade, Qtde, Valor unit., Valor total. Includes 'Valor Total: R\$ 123.010,00'.

Table with 4 columns: Código, Descrição do item, Unidade, Qtde, Valor unit., Valor total. Includes 'Valor Total: R\$ 205.614,00'.

Table with 4 columns: Código, Descrição do item, Unidade, Qtde, Valor unit., Valor total. Includes 'Valor Total: R\$ 205.614,00'.

Table with 4 columns: Código, Descrição do item, Unidade, Qtde, Valor unit., Valor total. Includes 'Valor Total: R\$ 142.600,00'.

Table with 4 columns: Código, Descrição do item, Unidade, Qtde, Valor unit., Valor total. Includes 'Valor Total: R\$ 62.830,00'.

Table with 4 columns: Código, Descrição do item, Unidade, Qtde, Valor unit., Valor total. Includes 'Valor Total: R\$ 304.424,00'.

Table with 4 columns: Código, Descrição do item, Unidade, Qtde, Valor unit., Valor total. Includes 'Valor Total: R\$ 28.150,00'.

Table with 4 columns: Código, Descrição do item, Unidade, Qtde, Valor unit., Valor total. Includes 'Valor Total: R\$ 53.210,00'.

Table with 4 columns: Código, Descrição do item, Unidade, Qtde, Valor unit., Valor total. Includes 'Valor Total: R\$ 107.033,00'.

Table with 4 columns: Código, Descrição do item, Unidade, Qtde, Valor unit., Valor total. Includes 'Valor Total: R\$ 139.225,00'.

Table with 4 columns: Código, Descrição do item, Unidade, Qtde, Valor unit., Valor total. Includes 'Valor Total: R\$ 6.614,80'.

Table with 4 columns: Código, Descrição do item, Unidade, Qtde, Valor unit., Valor total. Includes 'Valor Total: R\$ 123.010,00'.

Table with 4 columns: Código, Descrição do item, Unidade, Qtde, Valor unit., Valor total. Includes 'Valor Total: R\$ 205.614,00'.

Table with 4 columns: Código, Descrição do item, Unidade, Qtde, Valor unit., Valor total. Includes 'Valor Total: R\$ 205.614,00'.

Table with 4 columns: Código, Descrição do item, Unidade, Qtde, Valor unit., Valor total. Includes 'Valor Total: R\$ 89.007,00'.

Table with 4 columns: Código, Descrição do item, Unidade, Qtde, Valor unit., Valor total. Includes 'Valor Total: R\$ 485.180,00'.

Table with 4 columns: Código, Descrição do item, Unidade, Qtde, Valor unit., Valor total. Includes 'Valor Total: R\$ 485.180,00'.

Table with 4 columns: Código, Descrição do item, Unidade, Qtde, Valor unit., Valor total. Includes 'Valor Total: R\$ 107.033,00'.

Table with 4 columns: Código, Descrição do item, Unidade, Qtde, Valor unit., Valor total. Includes 'Valor Total: R\$ 107.033,00'.

Table with 4 columns: Código, Descrição do item, Unidade, Qtde, Valor unit., Valor total. Includes 'Valor Total: R\$ 6.614,80'.

Table with 4 columns: Código, Descrição do item, Unidade, Qtde, Valor unit., Valor total. Includes 'Valor Total: R\$ 123.010,00'.

Table with 4 columns: Código, Descrição do item, Unidade, Qtde, Valor unit., Valor total. Includes 'Valor Total: R\$ 205.614,00'.

Table with 4 columns: Código, Descrição do item, Unidade, Qtde, Valor unit., Valor total. Includes 'Valor Total: R\$ 205.614,00'.

VENDAS / ALUGUEL
LOCAÇÃO / ALUGUEL
KITNET Contendo: Sala e cozinha conjugada, 02 quartos, 01 banheiro social, 01 área de serviço e garagem. Endereço: Rua Sonia Maria, nº 12, Bairro Jardim das Azuleiras na cidade de Sinop/MT. Valor: R\$ 500,00 (quinhentos reais) mensais. Contato: (66) 3531-7222 / (66) 99633-6623

KITNET Contendo: Sala e cozinha conjugada, 02 quartos, 01 banheiro social, 01 área de serviço, portão eletrônico e cerca elétrica. Endereço: Avenida Nete Dame, Quadra 13, Lote 11, Bairro Residencial Paris na cidade de Sinop/MT. Disponível apartamento 04. Valor: R\$ 750,00 (setecentos e cinquenta reais) mensais. Contato: (66) 3531-7222 / (66) 99633-6623

KITNET Contendo: Sala e cozinha conjugada, 02 quartos, 01 banheiro social, 01 área de serviço e garagem. Endereço: Rua dos Passaros, nº 323, Bairro Residencial Nossa Senhora Aparecida na cidade de Sinop/MT. Disponível apartamento 08. Valor: R\$ 750,00 (setecentos e cinquenta reais) mensais. Contato: (66) 3531-7222 / (66) 99633-6623

KITNET Contendo: Sala e cozinha, 02 quartos, 01 banheiro social, 01 área de serviço e garagem. Endereço: Rua dos Cedros, nº 1292, Bairro Jardim Botânico na cidade de Sinop/MT. Disponível apartamento 03 e 06. Valor: R\$ 900,00 (novecentos reais) mensais. Contato: (66) 3531-7222 / (66) 99633-6623

CIDADE JARDIM - R\$1.200,00 Detalhes do imóvel 1 Quarto(s), 1 Banheiro(s), 1 Cozinha, 1 Sala, 1 Área Serviço Descrição Casa Mobilada, Com Seguro Residência, com Tábua Cerca elétrica Portão Eletrônico. 200m da UFMT e UNIC Industrial Visitas Agendadas. Imobiliária Mato Grosso Av. dos Turamás, 1443 - Jardim Botânico, Sinop - MT. Telefone: (66) 3532-4489

JARDIM BOTANICO - R\$3.650,00 Detalhes do imóvel 4 Suite(s), 4 Quarto(s), 1 Banheiro(s), 1 Cozinha, 1 Sala, 1 Churrasqueira, 1 Área de Lazer, 1 Área Serviço, 675 m². Imobiliária Mato Grosso Av. dos Turamás, 1443 - Jardim Botânico, Sinop - MT. Telefone: (66) 3532-4489

JARDIM IORÁ - R\$1.100,00 Detalhes do imóvel 2 Quarto(s), 1 Banheiro(s), 1 Cozinha, 1 Sala, 1 Área Serviço, 70 m². Descrição cada apartamento: R\$1.100,00 com 2 quartos sala e cozinha conjugada lavanderia garagem individual casa nova. Imobiliária Mato Grosso Av. dos Turamás, 1443 - Jardim Botânico, Sinop - MT. Telefone: (66) 3532-4489

CASA - Contendo: Sala e cozinha conjugada, 02 quartos, 01 banheiro social, 01 área de serviço e garagem. Rua dos Azules, nº 1061, Bairro Maria Viníhila II na cidade de Sinop/MT. Valor: R\$ 800,00 (oitocentos reais) mensais. Contato: (66) 3531-7222 / (66) 99633-6623

CASA - Contendo: Cozinha e área de serviço conjugada, 01 sala e 01 suite. Endereço: Rua Rómulo, nº 535, Bairro Jardim Itália II na cidade de Sinop/MT. Valor: R\$ 950,00 (novecentos e cinquenta reais) mensais. Contato: (66) 3531-7222 / (66) 99633-6623

SALA COMERCIAL m e d i n d o aproximadamente 60 m² contendo: 01 Banheiro social. Endereço: Avenida das Figueiras, nº 1646, Centro na cidade de Sinop/MT. Denominado Sala 06. Valor: R\$ 1.500,00 (um mil e quinhentos reais) mensais. Contato: (66) 3531-7222 / (66) 99633-6623.

SALA COMERCIAL m e d i n d o aproximadamente 60 m² contendo: 01 Banheiro social. Endereço: Avenida das Figueiras, nº 1646, Centro na cidade de Sinop/MT. Denominado Sala 06. Valor: R\$ 1.500,00 (um mil e quinhentos reais) mensais. Contato: (66) 3531-7222 / (66) 99633-6623.

Advertisement for 'Projeto Instalação Homologação' featuring solar panels and a person. Text includes 'SUA SOLUÇÃO EM ENERGIA SOLAR', 'FINANCIE 100% DO SEU SISTEMA', 'Sollicite Orçamento (66) 98432-7514', 'GION Solar', 'Kit 5.85 Kwp 650 kwh/mês R\$ 21.900,00', 'Kit 9.9 Kwp 1.200 kwh/mês R\$ 35.490,00', 'Boraldio CHIRRASQUEIRO', 'Fone: (66) 99911-3302 Sinop-MT'.

Campanha Maio Amarelo terá várias intervenções em bares e avenidas

L.R.VERDE. Blitze também serão intensificadas pela Guarda e Polícia Militar em pontos estratégicos

DA REPORTAGEM

O número de acidentes de trânsito registrados em Lucas do Rio Verde se apresenta cada dia mais alarmante e, assim como a frota do município, vem apresentando aumento. Segundo dados da Secretaria de Segurança Pública, por meio do Departamento de Trânsito, foram 1.551 acidentes de trânsito registrados no município luvardense em todo o ano de 2021, sendo que, deste número, 841 ocorrências tinham vítimas.

Os dados são dos atendimentos realizados pelo Corpo de Bombeiros e Guarda Civil Municipal. As corporações listaram juntas, esse ano, até a segunda quinzena de abril, 452 acidentes, 251 deles com vítimas.

Em busca de reduzir esses indicadores e conscientizar a população sobre preservar vidas no trânsito, a Secretaria lança, junto ao calendário nacional, a Campanha Maio Amarelo em Lucas do Rio Verde.

Entre as ações programadas, estão intervenções artísticas no trânsito, abordagens interativas com artistas em bares no período noturno e um ciclo de apresentações de teatro orientativas, em diversos pontos da cidade.

A Campanha Maio Amarelo também inclui blit-

ze em pontos estratégicos pela Guarda Civil Municipal e Polícia Militar.

“Vamos fazer nesse mês ações de conscientização, materiais que foram elaborados para orientar e prevenir esses acidentes trágicos que temos aqui.

Além da campanha orientativa, estamos solicitando para as forças de segurança intensificação nas blitzes para que possamos tornar nosso trânsito menos violento”, apontou o coordenador de Trânsito, Paulo Nunes.

As intervenções artísticas serão realizadas nos quatro principais cruzamentos do Centro: Av. Rio Grande do Sul com Av. Mato Grosso; Av. Rio Grande do Sul com Av. Goiás; Av. Paraná com Av. Mato Grosso; Av. Paraná com Av. Goiás.

As ações também serão realizadas nas faixas de pedestres em frente a escolas Dom Bosco, Eça de Queirós e Educar, além de outros pontos de travessia de pedestres com grande circulação: faixas de pedestre dos supermercados Romancini e Verdão.

ALERTA NAS RODOVIAS

Para fortalecer o trabalho desenvolvido nos municípios e conscientizar sobre os acidentes também em rodovias, a Polícia Rodovi-

ária Federal (PRF) iniciou domingo (1º) a campanha Maio Amarelo.

Em 2020 foram registrados 63.578 acidentes nas rodovias federais de todo o país, resultando em 71.511 pessoas feridas e 5.293 óbitos. Já em 2021, foram 64.518 acidentes, com 71.804 pessoas feridas e 5.393 óbitos, conforme dados da instituição.

Somente no primeiro trimestre de 2022, foram registrados 14.976 acidentes nas rodovias federais do Brasil, resultando em 17.115 pessoas feridas e 1.283 óbitos.

Em Mato Grosso, a PSF registrou no ano passado um total de 2.152 acidentes nas rodovias do estado. No primeiro trimestre de 2022, houve o registro de 687 acidentes pela corporação.

CAMPANHA GLOBAL

O Movimento Maio Amarelo foi criado em 11 de maio de 2011, quando a Organização das Nações Unidas (ONU) decretou a Década de Ação para Segurança no Trânsito. Os países signatários se comprometeram a reduzir a violência no trânsito em um percentual de 50% no período citado.

As ações foram prorrogadas por mais uma década pela ONU, fixando o



FOTO: RAYAN NICACIO

Intervenções serão feitas ao longo de todo o mês de maio

o Brasil, assim como os demais países, estipulou uma meta de redução de 50%

das mortes em decorrência de acidentes de trânsito para o novo período.

BARRA DO GARÇAS

Alunos da Escola Tiradentes vencem competição regional de taekwondo

DA REPORTAGEM

Três alunos da Escola Estadual Militar Tiradentes Cabo Vanilson Silva Carvalho, de Barra do Garças foram destaque na Copa Regional Centro-Oeste de Taekwondo 2022, realizada em Campo Grande (MS). Na competição, realizada no último fim de semana (30/4 e 1º/5), os alunos saíram com duas vitórias e um vice-campeonato.

A aluna Gabrielly Nascimento Lima, do 2º ano do Ensino Médio, conquistou o primeiro lugar na categoria feminino até 59 quilos; o aluno Gustavo de Oliveira Soares, da mesma turma, conquistou a vitória na categoria masculino até 68 quilos. Já o aluno Mário Lucas do Nascimento Lima, do 8º ano do Ensino Fundamental, conquistou o vice-campeonato na categoria cadete masculino até 53 quilos.

O diretor da Escola Tiradentes de Barra do Garças, tenente-coronel Naildo Guedes Lima, afirma que os alunos recebem todo o incentivo e suporte da instituição para participarem das competições, em todas as práticas



FOTO: PMMT

Competição foi realizada no último fim de semana, em Campo Grande

esportivas, sem prejuízos em sala de aula.

“A escola incentiva desde deslocamentos para treinamentos e competições, em qualquer lugar do Brasil ou até mesmo fora do país. Quando o aluno retorna, ele

tem acesso a todo o conteúdo pedagógico que foi passado. Assim os alunos podem praticar esportes e representar a unidade escolar”, finalizou o diretor.

Os jovens conciliam os estudos com a rotina de

treinos. A preparação para as competições é realizada pelo pai de um dos alunos da escola, o sargento da reserva remunerada da PM Leonardo da Cunha Lima. Os alunos, agora, irão se dedicar aos treinamentos para outras competições

R\$ 5 MILHÕES

Sema multa Usina Hidrelétrica de Manso por morte de peixes

DA REPORTAGEM

A Secretaria de Estado de Meio Ambiente (Sema-MT) multou em R\$ 5 milhões a Usina Hidrelétrica de Manso após equipe técnica realizar vistoria para avaliar a ocorrência de morte de peixes no Rio Manso. No local, os técnicos identificaram marcas de traumas nos corpos dos animais, como falta de escamas e animais sem cabeça.

A vistoria ocorreu no último sábado (30), em atendimento a uma denúncia de vídeo. A equipe constatou que a morte dos peixes foi provocada por erros de operação nos hidrogeradores da usina APM Manso, de responsabilidade de Furnas - Centrais Elétricas S.A. que foi acionada com a presença de peixes no seu interior.

A Usina hidrelétrica do Manso possui quatro geradores, e acionar ou desligar algum deles é considerada uma manobra. No momen-

to da visita dos técnicos da Sema, a usina operava com os hidrogeradores 1 e 4. Quando um gerador está desligado e vai ser acionado, é necessário que as comportas não sejam abertas para a entrada de peixes. Os geradores também só devem ser acionados sem os animais dentro.

As espécies mais afetadas foram Curimba ou Curimatá do gênero Prochilodus. Foi determinado que o empreendimento recolha os peixes mortos do Rio Manso. A quantidade de animais não foi possível de ser levantada.

A multa de R\$ 5 milhões foi gerada pelo empreendimento agir em desacordo com a licença ambiental obtida ou contrariando normas legais e regulamentos pertinentes. Por deixar de adotar, quando assim o exigir a autoridade competente, medidas de precaução ou contenção em caso de risco ou de dano ambiental grave ou irreversível.

FOTO: SEMA/MT



Morte dos peixes foi provocada por erros de operação nos hidrogeradores da usina

SINOP

Prefeitura e Unesin promovem 1º Workshop de Arborização Urbana

ASSESSORIA DE IMPRENSA

A Prefeitura de Sinop, em parceria com a União das Entidades de Sinop (Unesin), sedia na sexta (6) o 1º Workshop de Arborização Urbana de Sinop. O evento será no auditório da Unesin, com início às 7h15 e será transmitida de forma online pelo Google Meet. O objetivo é transformar Sinop na Capital Verde do Nortão. O encontro contará com a presença do

coordenador do Plano Gestor de Arborização Urbana de Maringá, Maurício Sampaio. Essa cidade é considerada o município modelo no quesito arborização no Brasil. Também serão palestrantes a secretária de Meio Ambiente e Desenvolvimento Sustentável de Sinop, Ivete Mallmann, e o idealizador da Associação Floresta Urbana, Milton Malheiros. O workshop terá ainda uma mesa redonda e a elaboração de uma carta de intenções que servirá de

condução para a transformação da arborização de Sinop. Para Ivete, Sinop só tem a ganhar com o evento que promete agregar conhecimento no que tange à ampliação da cobertura verde.

“A carta de intenções nos ajudará a encontrar soluções para problemas antigos e respaldará a construção do plano de arborização de Sinop, afinal, quando as políticas são construídas em conjunto, as chances de darem certo são muito maio-

res”, lembrou. A Comissão de Ampliação da Cobertura Verde de Sinop, responsável pela organização do evento, reforça que a participação no evento é gratuita, porém as vagas para acompanhar de forma presencial é limitada. Quem tiver interesse, poderá acompanhar a troca de experiências, em tempo real, por meio do link: <https://meet.google.com/xdq-jtkr-gbz>. Qualquer dúvida relacionada ao evento poderá ser sanada no telefone: (66) 99616-1412.

Procons utilizam novo sistema para registro de reclamações

ESTADUAL. No ProConsumidor é possível registrar reclamações, denúncias e consultar procedimentos em andamento

DA REPORTAGEM

O Procon Estadual, vinculado à Secretaria de Assistência Social e Cidadania (Setasc), iniciou a semana utilizando o ProConsumidor, o novo sistema eletrônico de atendimento à população. Pela plataforma é possível registrar reclamações e denúncias, bem como consultar procedimentos em andamento relacionados a demandas administrativas.

De acordo com o secretário adjunto de Proteção e Defesa dos Direitos dos Consumidores, Edmundo Taques, o objetivo da implantação do novo modelo é promover melhorias no atendimento ao consumidor. "Essa é mais uma medida adotada pelo Governo de Mato Grosso para a modernização do Procon Estadual. O ProConsumidor é mais simples e mais rápido, acompanhando a evolução tecnológica, sendo um importante instrumento de gestão", salienta o secretário.

O novo modelo substituirá gradativamente o Sistema Nacional de Informações de Defesa do Consumidor (Sindec), trazendo novos recursos e benefícios como a centralização do cadastro eletrônico do fornecedor, que possibilita que empresas acompanhem demandas de todo o Brasil, por meio de uma única senha.

Pela plataforma é possível registrar consulta, denúncia e reclamação com prazo para finalização dos procedimentos dentro do próprio sistema. Além disso, as solicitações poderão ser tratadas por telefone, carta e audiência e todas terão potencial para compor o Cadastro de Reclamações Fundamentadas (CRF). O Pro-

Consumidor permite ainda que as empresas visualizem e respondam às demandas de forma eletrônica, o que confere mais rapidez às respostas aos consumidores.

Para o administrador do ProConsumidor no Procon-MT, Euzimar Nascimento, do ponto de vista de infraestrutura e de tecnologia, o ProConsumidor é um sistema atualizado, moderno e dinâmico, que trará mais facilidade no manuseio e operação.

"Com o novo modelo, o Procon de Mato Grosso passa a trabalhar de forma ainda mais integrada com os outros Procons do país, agregando o banco de dados nacional. Em Mato Grosso, a Plataforma será usada pelas unidades estaduais do Procon e pelos 51 Procons Municipais", detalha.

A coordenadora-geral do Sistema Nacional de Informações de Defesa do Consumidor (Sindec), do Ministério da Justiça e Segurança Pública, Daniele Cardoso, explica que assim como o Sindec, o ProConsumidor é uma política de integração das entidades de defesa do consumidor que irá possibilitar o monitoramento das ações implementadas pelos órgãos de estado e entes de mercado.

"Também subsidiará a elaboração de estudos e pesquisas sobre os principais assuntos, problemas e fornecedores mais reclamados pelos consumidores, porque se tornará uma base de informações", pontua Daniele.

Para receber as notificações de forma eletrônica os fornecedores deverão solicitar oficialmente a adesão. A ativação será feita pela Secretaria Nacional do Consumidor (Senacon), basta que



FOTO: JOÃO REIS

Plataforma será usada pelo Procon Estadual e por 51 unidades de Procons Municipais

a empresa envie o Termo de Adesão devidamente preenchido junto aos Atos Constitutivos da empresa, além da Procuração, nos casos em que a gestão da plataforma seja realizada pelo departamento jurídico da empresa ou escritório com poderes

para tal.

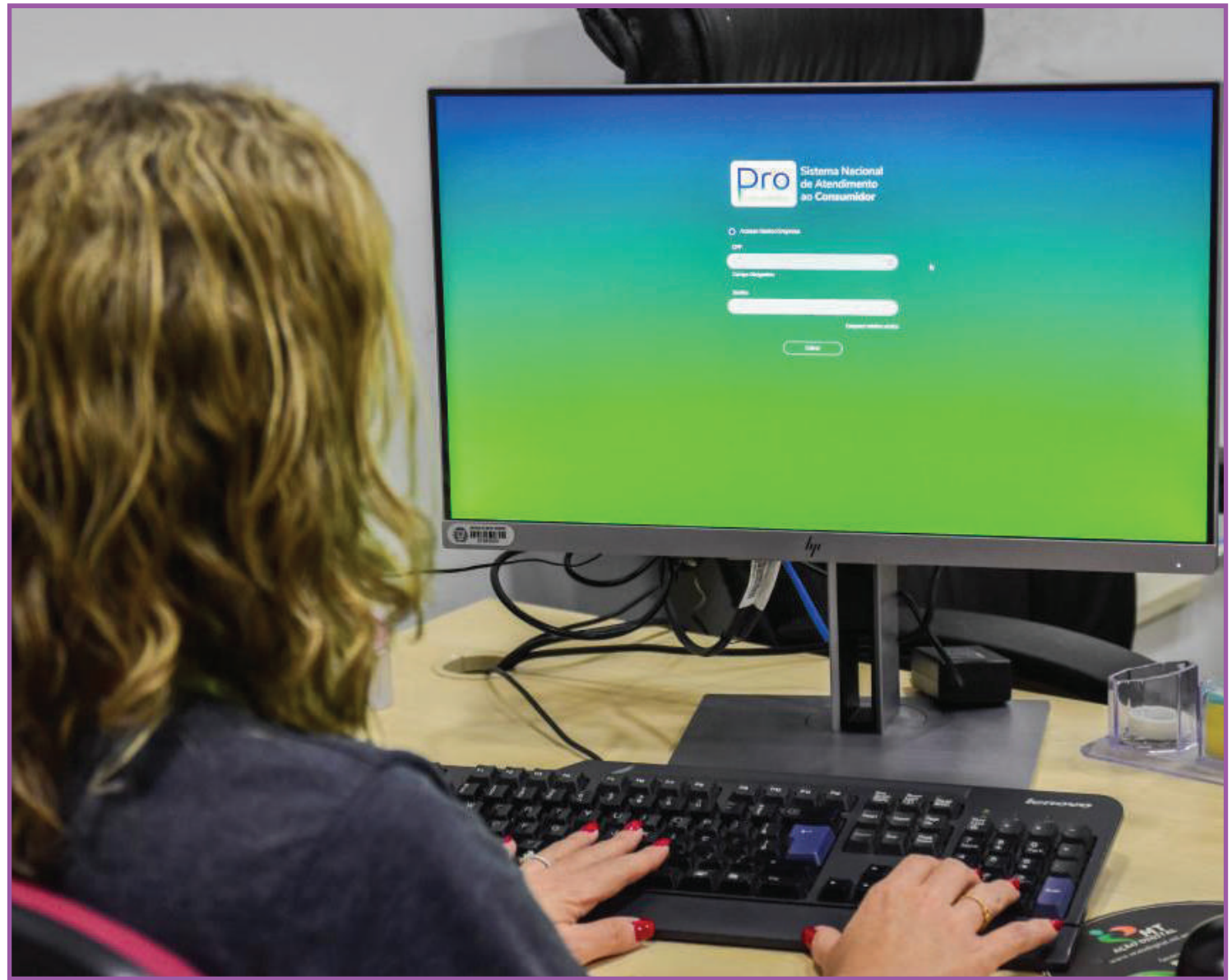
A documentação deverá ser encaminhada ao e-mail proconsumidor@mj.gov.br. Não será necessário o envio de documentos pelos Correios. As empresas que não aderirem ao módulo eletrônico receberão as reclamações

dos órgãos através de Carta com Aviso de Recebimento (AR) e deverão respondê-las aos órgãos de defesa do consumidor da mesma maneira, observando os prazos estabelecidos.

Já as empresas que aderirem ao módulo eletrônico

poderão responder as cartas pelo próprio sistema e em caso de audiência serão notificadas também de forma eletrônica, uma inovação em relação ao Sindec. Acesse a apresentação do ProConsumidor para fornecedores e o Termo de Adesão.

Amazônia[®]

Seguros

Seguros para Agronegócios

Opções de seguros para sua produção agrícola, equipamentos, propriedade e funcionários.

Solicite mais informações
Fone: (66) 3531-2152
Whats: (66) 99205-4072

Todo tipo de seguro a gente faz!

O ESTADO DE MATO GROSSO TEM UM NOVO JORNAL

DIÁRIO DO ESTADO
(66) 3535 - 1000

www.diariodoestadomt.com.br

