



# DIÁRIO DO ESTADO

**TERÇA-FEIRA** O JORNAL DIÁRIO DO ESTADO DO MATO GROSSO



Máx 31 | Mín 19



WEBSITE

24 de Maio de 2022 - Ano III - Edição 801 - R\$ 3,00 | Informações: 66 3535-1000 | www.diariodoestadomt.com.br | Fundado em 2019

**VÁRIAS MORTES**



## Rota do Oeste duplicou só 26% de trecho da BR-163 em quase 8 anos

Concessionária responsável pela manutenção da BR-163 em Mato Grosso, a Rota do Oeste conseguiu concluir, em oito anos de contrato, apenas 26% da duplicação à qual se comprometeu quando assumiu a responsabilidade pela rodovia federal, em março de 2014.

Página - 7

**Soja** (saca 60Kg) Venda

|                     |            |
|---------------------|------------|
| Sinop.....          | R\$ 147,00 |
| Sorriso.....        | R\$ 147,00 |
| Lucas R. Verde..... | R\$ 148,00 |
| Nova Mutum.....     | R\$ 149,00 |
| Rondonópolis.....   | R\$ 152,00 |

Fonte: IMEA

**Milho** (saca 60Kg) Venda

|                     |           |
|---------------------|-----------|
| Sinop.....          | R\$ 58,50 |
| Sorriso.....        | R\$ 59,00 |
| Lucas R. Verde..... | R\$ 58,80 |
| Nova Mutum.....     | R\$ 59,30 |
| Rondonópolis.....   | R\$ 60,90 |

Fonte: IMEA

**Arroz** (saca 60Kg) Venda

|  |            |
|--|------------|
| <b>Sinop</b>                           |            |
| Arroz Sequeiro Cultivar Primavera..... | R\$ 125,00 |
| <b>Sorriso</b>                         |            |
| Arroz Sequeiro Cultivar Primavera..... | R\$ 125,00 |

Fonte: AGROLINK

**Algodão**

|                     |            |
|---------------------|------------|
| Cuiabá.....         | R\$ 122,65 |
| Sorriso.....        | R\$ 121,93 |
| Lucas R. Verde..... | R\$ 122,07 |
| Nova Mutum.....     | R\$ 122,27 |
| Rondonópolis.....   | R\$ 123,13 |

Fonte: IMEA

**Boi Gordo** (compra comercial)

|                   |            |
|-------------------|------------|
| Sinop.....        | R\$ 250,67 |
| Nova Mutum.....   | R\$ 252,50 |
| Rondonópolis..... | R\$ 250,00 |

Fonte: IMEA

**ÍNDICES DE PREÇOS**

|                   |            |
|-------------------|------------|
| Cesta Básica..... | R\$ 523,60 |
|-------------------|------------|

Fonte: IMEA

**Cotações**

**Dólar**  
-1,34%  
R\$ 4,8074

**Bovespa**  
+1,89%  
110.536,99 pts

**Euro**  
-0,07%  
R\$ 5,1400

**Selic**  
(11,75% a.a.)

**Salário mínimo**  
R\$ 1.212



## Maio Amarelo: preservação da vida no trânsito

Com objetivo de aumentar a segurança aos condutores e pedestres e, reduzir os impactos negativos causados pela imprudência no trânsito, a Secretaria de Trânsito e Transporte Urbano de Sinop está desenvolvendo ao longo deste mês a campanha de preservação à vida "Maio Amarelo".

Página - 8

## SINOP IPTU 2022: preferência por pagamento à vista



A Secretaria de Planejamento, Finanças e Orçamento fez um balanço dos pagamentos do Imposto Predial e Territorial Urbano (IPTU), após os vencimentos da cota única e da primeira parcela, para quem dividiu o imposto em 3x ou 6x.

Página -4

**FLAMENGO**



## PEDRO EMBALOU

Pedro, enfim, voltou a viver um bom momento com a camisa do Flamengo. São quatro gols nos últimos cinco jogos, sorrisos aos montes e uma movimentação incomum em relação à sua trajetória como profissional.

Página - 6

**ENVIOS EXPRESSOS**

**+150** Norte · Centro Oeste · Sudeste

**LOCALIDADES**

AGILIDADE  
SEGURANÇA  
RAPIDEZ

(65) 3623-2939

(65) 9 9699-3505

www.elogcomendas.com.br

## Editorial

## Berço esplêndido

Dados do Instituto Brasileiro de Economia da FGV mostram que a produtividade da economia brasileira cresceu apenas 0,9% ao ano entre 1995 e 2021, abaixo do observado em países avançados e, mais ainda, nos casos de sucesso do mundo em desenvolvimento.

Apenas a agropecuária teve notável avanço no período, de 5,6% anuais, impulsionada por ganhos tecnológicos e de escala. A indústria teve perda anual de 0,2%, enquanto os serviços, que empregam a maior parte da população e agregam 70% das horas trabalhadas, avançou apenas 0,4% ao ano.

Em relação aos Estados Unidos, o desnível tem aumentado. Nos anos 1980, o trabalhador brasileiro apresentava 46,1% da produtividade —vale dizer, da capacidade de produção por período trabalhado— de um americano, mas essa cifra se reduziu para 25,5% em 2021.

Longe de se tratar de fenômeno setorial, a baixa qualidade produtiva permeia todo o tecido econômico. Algumas poucas empresas maiores mostram dinamismo, mas o desempenho é sofrível na média, e as inovações tecnológicas e organizacionais não chegam à maioria.

O aumento da produtividade é a ferramenta fundamental para o avanço da renda e do bem-estar social, ainda mais agora que a população cresce menos e se esgota o bônus demográfico —o que significa que a parcela dos brasileiros em idade ativa decrescerá. Buscar esse objetivo deveria ser, portanto, a missão mais fundamental da política econômica. Infelizmente, porém, o debate nacional continua preso a emergências conjunturais de curto alcance.

O diagnóstico para os maus resultados é razoavelmente consensual. Falta de investimento em educação de qualidade, má alocação de recursos públicos, informalidade no mercado de trabalho, isolamento em relação às cadeias globais de valor, regras tributárias hostis e falta de estabilidade institucional são motivos apontados.

A agenda para a superação de tais obstáculos, entretanto, permanece matéria de controvérsia. É espantoso que ainda haja defensores —além dos diretamente interessados— de privilégios setoriais, proteção contra as importações e dirigismo estatal.

Ao contrário, o Brasil precisa de mais abertura econômica e competição, melhor gestão do ensino básico e qualificação da mão de obra, além de privatizações e reformas capazes de racionalizar o sistema tributário e as despesas públicas. Um ambiente, em suma, de regras iguais para todos, sem prejuízo do amparo da sociedade aos estratos menos favorecidos.

“

Buscar esse objetivo deveria ser, portanto, a missão mais fundamental da política econômica. Infelizmente, porém, o debate nacional **continua preso** a emergências conjunturais de curto alcance

”

## Ranking dos Políticos - Facebook



## IMAGEM DO DIA

Crédito: Divulgação



Cerca de 138 presos foram transferidos da Cadeia Pública de Nova Mutum, na madrugada de sábado (21), devido a uma proposta de desativação do local. Durante a transferência, as ruas ao redor do presídio foram bloqueadas. Um comboio formado por quatro ônibus do sistema penitenciário, vans e viaturas com policiais penais chegou no município de “surpresa” e fez a remoção dos presos. Para dificultar qualquer tentativa de fuga e imprevistos na transferência, não há informações sobre qual seria o principal motivo da desativação sem aviso prévio da Cadeia Pública. De acordo com a polícia, os presos foram transferidos para duas penitenciárias em Cuiabá. Os familiares deverão ser informados sobre a transferência no decorrer desta semana.



## I.N.T.E.R.L.I.G.A.D.O



POR LEANDRO CARECA

## O golpe da “mulher casada”

Todo mundo sabe que a internet é o ambiente mais propício para a elaboração e aplicação de golpes, não é mesmo? Com todo mundo navegando sem preocupação e buscando diversão de todos os tipos, compras com baixo custo ou algum tipo de “vantagem” não é difícil para que os criminosos angariem vítimas com grandes facilidades.

Tempos atrás falei sobre o “golpe da menor de idade”, onde um perfil feminino chama o camarada para conversar e sugere uma troca de fotos íntimas. Algum tempo depois o aventureiro desavisado é contatado pelos golpistas que, se passando pelo advogado da suposta vítima, por um delegado ou por outro agente da justiça diz que as fotos foram encaminhadas para uma menor de idade, que o cidadão vai preso e que isso só pode ser evitado com um “acerto financeiro” (normalmente bem expressivo). No desespero absoluto a vítima cai com grande facilidade.

Na nova modalidade de golpe um perfil de mulher que se diz casada, ostentando fotos sensuais, adiciona homens casados, iniciando uma conversa “quente”. Sem mais delongas a suposta casada do perfil envia nudes de corpo todo, e solicita o mesmo da vítima.

A maioria, claro, cai, afinal, se a mulher enviou, o que pode acontecer de errado se eu enviar?

Após algum tempo a vítima é abordada de duas formas distintas: a primeira delas, mais agressiva, diz que o marido descobriu e mandou alguém executar o exibicionista que enviou as fotos e toda a sua família. A pessoa que faz o contato diz que está “tentando evitar uma tragédia” e oferece uma “solução” mediante pagamento de grandes quantias. Com esse cenário aterrador criado não preciso dizer que muitos acabam pagando, não é mesmo?

A segunda abordagem, que pode acontecer mesmo após o pagamento da primeira quantia, é para extorquir a vítima de forma a evitar que os prints da conversa cheguem até sua esposa. Mais uma vez, em situação extrema, muita gente paga. E aí, já se imaginou em uma enrascada dessas?

**E a gente vai ficando por aqui. Suas opiniões, sugestões e críticas são muito importantes, e você pode entrar em contato pelo fone (66) 99971-6500, pelo e-mail, lsmussi@hotmail.com ou visitar nosso perfil em facebook.com/paginadocareca. Do mais um grande abraço, e até a próxima, se Deus quiser!**



Como sempre digo, a melhor forma de se evitar problemas é não mexer com situações potencialmente problemáticas. Se você, porém, por algum descuido, mergulhou de cabeça em uma zica dessas, o melhor a se fazer é ficar calmo, analisar os fatos e descartar os exageros. Na esmagadora maioria das vezes é possível sair da situação apenas com um grande problema conjugal, mas ele vai, de qualquer forma, acontecer, pois e você “pagar” pelo silêncio do golpista, vai se ver encurralado a continuar fazendo isso eternamente. É mais vantagem encerrar a situação sem mais mentiras e aceitar as consequências sem embarcar em prejuízos financeiros.

CLIC FINAL

## EXPEDIENTE

**DIÁRIO DO ESTADO**  
O JORNAL DIÁRIO DO ESTADO DO MATO GROSSO

DIÁRIO DO ESTADO MT GRAFICA E EDITORA LTDA  
CNPJ: 22.770.157/0001-59



Diário do Estado de Mato Grosso

SINOP  
Rua dos Angelins, 10 Sala 02 –  
Jardim das Oliveiras – Sinop-MT  
CEP 78552-442 Caixa Postal 180

CUIABÁ  
Rua dos Angelins, 10 Sala 02 –  
Jardim das Oliveiras – Sinop-MT  
CEP 78552-442 Caixa Postal 180

Diretor-Geral  
Carlos Oliveira

Diretor de Redação  
Clemerson Mendes

Editor de Política  
Clemerson Mendes

Diagramação e Artes  
Thiago Slovinski

E-mails

atendimento@diariodostadomt.com.br  
comercial@diariodostadomt.com.br

redacao@diariodostadomt.com.br

Fone: 66 3535-1000

OS ARTIGOS DE OPINIÃO ASSINADOS POR COLABORADORES SÃO DE RESPONSABILIDADE EXCLUSIVA DE SEUS AUTORES

ASSINATURAS

Sinop - R\$ 600,00 anual  
Outras cidades - R\$ 800,00 anual

www.diariodostadomt.com.br

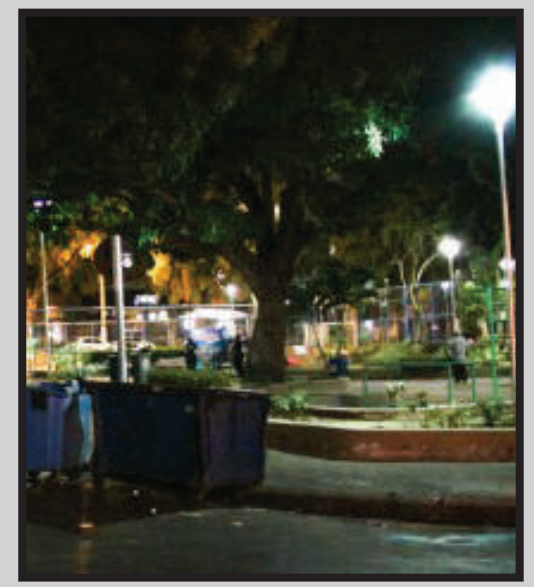

## BALADA CARA

A balada deverá ficar mais cara nos próximos dias. A informação é da Associação Brasileira de Bares e Casas Noturnas (Abrabar). Desde que retomaram as atividades com mais força – em janeiro –, as casas noturnas elevaram os preços duas vezes. A média do reajuste dos cardápios de bebidas deve variar de 15% a 20%. Nos preços da comida, giram em torno de 10%. Por causa das altas do dólar, a bebida importada deverá sofrer os maiores impactos.

## COCAÍNA EM JATINHO

O lobista Rowles Magalhães e o servidor público Ricardo Agostinho eram tratados como “chefe” por ao menos um funcionário da Omni Aviação e Tecnologia, após assinarem um acordo de intenção de compra da empresa, com sede em Portugal. A informação consta na denúncia do MPF resultante da Operação Descobrimto, que os investigou por tráfico internacional de drogas, lavagem de dinheiro e evasão de divisas. Rowles utilizava a aeronave da Omni, que era fretada, para traficar cocaína para Portugal, segundo a denúncia. Como se sabe a compra não foi concretizada.

## REDUÇÃO DA TIRAGEM EM RESPEITO AOS FUNCIONÁRIOS

Em virtude da crise provocada há mais de um ano pelo novo coronavírus, o Diário do Estado MT informa aos seus leitores que seguirá presando pela qualidade da informação neste período, porém, com tiragem menor em respeito, principalmente, aos seus funcionários. Da apuração à distribuição, muita gente está envolvida, e na maior parte do tempo, próximos uns aos outros. Agradecemos a compreensão!

## A urgência de mais acessibilidade em Cuiabá



PAULO WAGNER

É preciso que a mobilidade e a acessibilidade urbanas sejam direitos garantidos, tanto no perímetro central, como nos bairros mais periféricos e populosos da capital

Um desafio para a administração pública municipal de Cuiabá e de outras cidades de grande e médio porte do País, é oferecer locomoção segura e autônoma para pessoas de todas as idades e condições físicas.

Ao caminhar por Cuiabá é gritante a presença de problemas como calçadas em desnível, carência de ligação entre ruas e calçadas, rampas fora dos padrões, falta de pisos táteis nos passeios públicos, entre outros fatores que dificultam a mobilidade e acessibilidade.

Infelizmente em nossa sociedade, ainda é grande a falta de visibilidade em idosos, cadeirantes e pessoas com Deficiência e pessoas com necessidades especiais (PCD's e PNE's).

Ao caminhar pelo centro e pelos bairros periféricos mais populosos, podemos perceber que é quase insignificante a implantação e readequação de calçadas em Cuiabá, cidade que precisa avançar significativamente no conceito, planejamento e implantação da acessibilidade nas vias públicas e construções prediais. Uma tarefa que requer investimentos e efetivação de ações voltadas para o cumprimento das políticas públicas previstas para o setor.

Em uma cidade onde não há acessibilidade a questão da deficiência se torna mais séria e complicada, uma vez que provoca limitações, danos econômicos, morais e psicológicos que afligem as pessoas com deficiências impedindo, por exemplo, que estas consigam chegar ao trabalho ou a escola.

Como é um problema que atinge direto e indiretamente toda sociedade, é obrigação dos gestores públicos e da população mudar o modelo urbanístico para que seja mais inclusivo e humano, possibilitando que todos os cidadãos e cidadãs usufruam do direito de se locomoverem.

Preocupado com a situação da mobilidade urbana e acessibilidade, agravada pelo crescimento populacional das cidades brasileiras, o governo federal sancionou, há quase uma década, a Lei 12.587/12 que dispõe sobre a Política Nacional de Mobilidade Urbana.

A Lei trouxe diretrizes para a implantação de mobilidade e acessibilidade de pessoas e criou ferramentas de planejamento e efetivação do Plano de Mobilidade Urbana, cuja elaboração e aprovação pelos municípios foi obrigatória até 12 de abril de 2021.

Os descumprirmos este prazo ficarão impedidos de receber recursos OGU (Orçamento Geral da União) vinculados a Secretaria Nacional de Mobilidade e Serviços Urbanos. Em consonância com a Política de Mobilidade Urbana foi criada a norma ABNT NBR 9050, ferramenta importante que trata da acessibilidade nas edificações, mobiliário, espaços e equipamentos urbanos.

Publicada em 1994 e atualizada em 2015 a NBR 9050 define de forma ampla os aspectos relacionados às condições de acessibilidade no meio urbano e rural, com todas as medidas a serem adotadas na concepção dos projetos e na execução de obras de edificações em espaços públicos em geral.

É urgente em Cuiabá a necessidade de criação do Fundo Municipal de Acessibilidade e Mobilidade Urbana, visando uma destinação maior de recursos para obras de infraestrutura que melhorem a acessibilidade em nossa capital. Outra medida importante, é colocar em prática o cumprimento das normas técnicas e cobrar a aplicação da legislação referente ao setor.

É preciso que a mobilidade e a acessibilidade urbanas sejam direitos garantidos, tanto no perímetro central, como nos bairros mais periféricos e populosos da capital.

Construir uma cidade mais inclusiva e humanizada para todos não é favor, é um dever dos governantes e da sociedade. Chega de descaso e indiferença com esta parcela importante da população que clama e sofre pela falta de um perímetro urbano mais adequado e inclusivo para exercer plenamente sua cidadania.

**PAULO WAGNER É ESCRITOR, JORNALISTA, MESTRE EM ESTUDOS DE LINGUAGENS E LITERATURA PELA UFMT**

# Deputado reitera pedido de intervenção federal

**BR-163.** Dal Molin explicou que a medida tem respaldo jurídico já que a empresa descumpriu o contrato

## DA REPORTAGEM

O deputado estadual e coordenador da Frente Parlamentar da Agropecuária (FPA) da Assembleia Legislativa de Mato Grosso (ALMT), Xuxu Dal Molin (União), foi o entrevistado do programa Capital Segunda Edição, da Rádio Capital FM de Cuiabá.

Dal Molin iniciou a entrevista, conduzida pela apresentadora Julia Munhoz, prestando solidariedade aos amigos e familiares das oito vítimas fatais do acidente registrado na última terça-feira (17), no km 799 da BR-163, no trecho que compreende a ligação dos municípios de Sorriso e Sinop. "Infelizmente já são quase 850 vidas ceifadas somente durante o período de concessão da rodovia. São quase 850 brasileiros vítimas da corrupção de governos passados e que hoje trazem consequências devastadoras. Um verdadeiro desrespeito à vida humana", lamentou o deputado.

Ao citar a importância da rodovia para o escoamento da produção agrícola da região norte do país, Dal Molin reiterou o pedido de urgência num eventual procedimento de intervenção federal no trecho sob concessão.



FOTO: DIVULGAÇÃO

O contrato foi firmado em 2014

Na avaliação do parlamentar, a medida encontra respaldo jurídico uma vez que a empresa descumpriu o contrato de exploração, firmado em 2014, ao paralisar as obras

de revitalização e duplicação de 453,6 km de um total de 850,9 km de rodovia pedagiada. Com período de vigência de 30 anos, o contrato previa investimentos na ordem de

R\$ 5,5 bilhões. "É impossível mensurar a perda de vidas humanas. Estamos lidando com um projeto iniciado na década de 70. Uma rodovia que se tornou primordial para o de-

senvolvimento do país, portanto, toda e qualquer obra estruturante possui o caráter emergencial", ressaltou Dal Molin que, em abril deste ano (2022), se reuniu com o minis-

tro da Infraestrutura, Marcelo Sampaio, e representantes da Agência Nacional de Transportes Terrestres (ANTT) para debater a necessidade da retomada das obras na rodovia.

## CONSTRUÇÃO

# Governo investe em Centro Logístico de Abastecimento e Distribuição

## DA REPORTAGEM

A Secretaria Estadual de Saúde já investiu R\$ 2,5 milhões na construção do Centro Logístico de Abastecimento e Distribuição, em Cuiabá. Está previsto ainda um investimento de R\$ 43,4 milhões para que a obra prossiga, totalizando um aporte financeiro de R\$ 45,4 milhões na sua construção.

Ligada à Assistência Farmacêutica, a unidade oferecerá um espaço mais moderno e amplo para o armazenamento de medicamentos e compostos a serem distribuídos aos municípios do Estado. O local também irá atender as demandas logísticas das secretarias de Educação e de Planejamento do Estado.

"Estamos trabalhando, desde o início da gestão, para entregar unidades especializadas, descentralizadas e escritórios regionais, além de hospitais mais modernos, com o nível de qualidade que a população merece. Esta é só uma das dezenas de obras, que estão em andamento na Saúde", destaca a secretária estadual de Saúde, Kelluby de Oliveira.

O empreendimento terá 20.492,30 m². Até o momento, já foram feitas a terraplanagem, fundação, produção e



FOTO: DIVULGAÇÃO

Obra já está em andamento

instalação de estruturas metálicas. A unidade deve ser

concluída em 2023. "Nosso objetivo é modernizar e, consequentemente, promover

um atendimento ágil e eficiente aos usuários do SUS", conclui a gestora.

## VERA

# Reunião com agricultores do debate titularização de sítios no Assentamento Califórnia

## DA REPORTAGEM

Na manhã desta segunda-feira (23), o prefeito de Vera Mocar Luiz Giacomelli, e o Secretário de Agricultura Egídio José Wolfart, se reuniram com sete agricultores do Assentamento Califórnia.

A reunião foi um pontapé inicial para debater a titularização dos sítios do assentamento. A titularização dos sítios será realizada por meio do programa do Governo Federal Titular Brasil com parceria com a Prefeitura de Vera e os agricultores assentados nos referidos lotes.

Irineu Heep é um dos produtores que esteve presente na reunião e falou da importância



FOTO: DIVULGAÇÃO

Titularização será realizada através de parceria

deste momento para eles. "Para nós essa reunião foi muito importante até então nós estamos

com quase 20 anos lá dentro do assentamento e sempre é falado a respeito do título e até hoje nós

não temos ainda. Hoje, como o prefeito citou, é um pontapé inicial", destacou Irineu.

## IMPORTAÇÕES

# Presidente descarta taxar compra por aplicativos estrangeiros

## DA REPORTAGEM

O presidente Jair Bolsonaro descartou hoje (21), em sua conta no Twitter, a edição de medida provisória (MP) para tributar compras feitas no exterior por meio de plataformas na internet.

"Não assinarei nenhuma MP para taxar compras por aplicativos como Shopee, AliExpress, Shein etc como grande parte da mídia vem divulgando. Para possíveis irregularidades nesse serviço, ou outros, a saída deve ser a fiscalização, não o aumento de impostos", escreveu Bolsonaro, na postagem.

Atualmente, a isenção de Imposto de Importação ocorre para encomendas de até US\$ 50.

No entanto, o benefício só é concedido se a remessa ocorrer entre duas pessoas físicas, sem fins comerciais.

Segundo o secretário Especial da Receita Federal,

Júlio César Gomes, em entrevista ao programa Brasil em Pauta da TV Brasil, no início deste mês, muitos vendedores se fazem passar por pessoas físicas quando, na verdade, são empresas constituídas para se valer de isenções, o que constitui fraude.

César Gomes chamou esses aplicativos de "camelódromos virtuais".

Segundo ele, hoje o Brasil recebe cerca de 500 mil dessas encomendas por dia.

De acordo com o secretário, a Receita Federal está intensificando o combate a bens contrabandeados ou que burlam as regras tributárias vigentes por meio de um programa de rastreabilidade fiscal recém-lançado. Na entrevista, o secretário também afirmou que estava em estudo a edição de uma medida provisória com foco nos "camelódromos virtuais".



FOTO: ELZA FIUZA

Para Bolsonaro, irregularidades devem ser combatidas com fiscalização

| AGRICULTURA                |                  |               | PECUÁRIA                   |                    |              | CONJUNTURA ECONÔMICA       |             |               | Dólar Comercial                       | Dólar PTAX | Dólar Turismo | Euro Comercial                    | Euro x Dólar | INDICADORES |                                     |          |            |            |        |   |        |              |              |          |
|----------------------------|------------------|---------------|----------------------------|--------------------|--------------|----------------------------|-------------|---------------|---------------------------------------|------------|---------------|-----------------------------------|--------------|-------------|-------------------------------------|----------|------------|------------|--------|---|--------|--------------|--------------|----------|
| Cotação do dia: 20/05/2022 |                  |               | Cotação do dia: 20/05/2022 |                    |              | Cotação do dia: 17/12/2021 |             |               | 4,8094                                | -1,30%     | 4,7966        | -1,66%                            | 4,9739       | -1,47%      | 5,1422                              | -0,03%   | 1,0671     | +1,06%     |        |   |        |              |              |          |
| SOJA                       | Sinop            | R\$/sc 166,80 | BOI                        | Serra Nova Dourada | R\$/@ 279,79 | Cesta Básica               | Cuiabá      | R\$ 627,81    | Mega-Sena<br>Concurso 2483 (21/05/21) |            |               | Quina<br>Concurso 5859 (21/05/22) |              |             | BOLSA DE VALORES   BVSP BOVESPA IND |          |            |            |        |   |        |              |              |          |
| MILHO                      | Tangará da Serra | R\$/sc 71,45  | CA                         | Nova Mutum         | R\$/@ 264,00 | VBP MT                     | Mato Grosso | R\$ bi 206,29 | 20                                    | 34         | 38            | 40                                | 49           | 54          | 31                                  | 36       | 46         | 53         | 66     | PONTOS                                  | VOLUME | MÁXIMO (DIA) | MÍNIMO (DIA) | VARIACÃO |
| ALGODÃO                    | Alto Garças      | R\$/sc 266,46 | LEITE                      | Sudeste            | R\$/L 2,14   | Emp. Agro                  | Mato Grosso | 347,491       | Acumulada: R\$ 65,000,000.00          |            |               | Acumulada: R\$ 2,300,000.00       |              |             | 110.573,47                          | 19,54 bi | 110.679,60 | 108.499,83 | 1,92 % | Última atualização: 23/05/2022 às 16h02 |        |              |              |          |

# Balanço aponta preferência por pagamento à vista do IPTU 2022

**SINOP.** Umidade no período de chuva pode gerar fungos e apodrecer as raízes e folhas das plantas

## ASSESSORIA DE IMPRENSA

A Secretaria de Planejamento, Finanças e Orçamento fez um balanço dos pagamentos do Imposto Predial e Territorial Urbano (IPTU), após os vencimentos da cota única e da primeira parcela, para quem dividiu o imposto em 3x ou 6x. O IPTU 2022 e a taxa de lixo ficaram disponíveis para pagamento antecipado por 60 dias, antes do vencimento na última segunda (16).

Segundo dados levantados pelo setor, do lançamento do IPTU até sexta, a arrecadação supera R\$ 51 milhões, com mais de 85% dos pagamentos em cota única. No mesmo período do ano passado, o valor arrecadado era de R\$ 44 milhões, o que representa um acréscimo de aproximadamente 15% em 2022.

"A retirada dos boletos online e o atendimento estendido no Ganha Tempo, também tem sido bem aceitos pela comunidade. Percebemos uma diminuição considerável nos aten-

dimentos presenciais na prefeitura, que causavam até filas em anos anteriores", comentou a Secretária de Finanças, Adriana Casturino.

Os valores arrecadados dos impostos e taxas, são de suma importância para que o município tenha recursos para fazer investimentos em várias áreas. Entre os investimentos do IPTU estão a reforma e construção de escolas, manutenção das estradas, obras de asfalto e de recuperação de estradas, compra de veículos para as secretarias, aquisição de novas ambulâncias, manutenção dos serviços essenciais, entre outras pastas e investimentos.

Os contribuintes que deixaram de pagar os valores em cota única, com 15% de desconto, ainda podem aproveitar o desconto de 5% no parcelamento em 3x, no entanto, o desconto somente será aplicado nas duas parcelas futuras, visto que a primeira já venceu no início da semana. Quem preferir, também pode parcelar em 6x, sem desconto.

Os pagamentos se-

guem nas seguintes datas: 16/05 (vencida); 15/06 e 15/07. Pagamento parcelado em seis vezes, não tem desconto, com datas fixadas em: 16/05 (vencida); 15/06; 15/07; 15/08; 15/09 e 17/10. Além do IPTU, também foi lançada em conjunto a taxa de lixo, nas mesmas datas de vencimento, com as referidas formas de parcelamento, porém sem os descontos.

## COMO PAGAR?

A retirada do boleto para pagamento do IPTU e da taxa de lixo, pode ser realizada pela internet. Clique no link: [https://www.gp.srv.br/tributario\\_sinop/servlet/portal\\_serv\\_capa?6](https://www.gp.srv.br/tributario_sinop/servlet/portal_serv_capa?6).

No site, o contribuinte pode acessar a guia IPTU, basta inserir o código do imóvel, inscrição imobiliária ou CPF/CNPJ e fazer a retirada do boleto.

Os contribuintes que não conseguem localizar o IPTU no site, podem buscar atendimento presencial na prefeitura, das 07h às 13h ou no Ganha Tempo. A unidade atende ao público das 8h às 17h, sem intervalo, e fica lo-



FOTO: DIVULGAÇÃO

Contribuintes que perderam desconto da cota única ainda podem fazer parcelamento

calizada na avenida das Acácias n. 280, Jardim Botânico.

São aproximadamente 92 mil imóveis tributados em Sinop, divididos entre territoriais e prediais. O va-

lor total lançado do IPTU corresponde a aproximadamente R\$ 100 milhões, mas a projeção de arrecadação para esse ano é de aproximadamente 60% desse

montante.

Foram lançados ainda, aproximadamente R\$ 4 milhões da contribuição de iluminação pública e R\$ 9 milhões da taxa de lixo.

## L.R.VERDE

# Alunos concluem capacitação em operação de maquinários agrícolas

## DA REPORTAGEM

Garantir mão de obra qualificada se faz com oportunidades. A Secretaria de Assistência Social de Lucas do Rio Verde, em parceria com o Senar-MT, capacitou alunos em curso de Operador de Maquinários Agrícolas. Foram 54 dias de capacitação. O curso visa garantir a segurança desses profissionais, otimizar a produtividade da lavoura e aumentar os lucros. Além disso, as novas tecnologias que surgem necessitam de pessoas que saibam manusear, pois elas evitam o desperdício de produtos e prejuízos financeiros. O curso veio somar com as experiências adquiridas de João Cândido de Oliveira, que trabalha no ramo algodoeiro. "Minha esposa soube do curso e me avisou. Fiz a inscrição no Cras e garanti minha vaga. Foram dois bons meses de curso e adquiri muitos conhecimentos em detalhes que eu desco-



FOTO: ANDERSON LIPPI

Curso gratuito garantiu mais conhecimento a participantes visando qualificação na área

nhecia, sei que vai ajudar no meu crescimento profissional", explica João. Cursos em diversas áreas estão previstos durante este ano, todos gra-

tuitos. Para se inscrever é preciso apresentar no Cras documentos pessoais: cópias de RG e CPF, comprovante de endereço e comprovante de escola-

ridade. O atendimento do Cras é de segunda a sexta-feira, das 7h às 11h e das 13h às 17h. Mais informações pelo telefone (65) 3548-2563.

## SAÚDE

# Ministério da Agricultura lança campanha para promover orgânicos

## DA REPORTAGEM

O Ministério da Agricultura, Pecuária e Abastecimento (Mapa) lançou a XVIII Campanha Anual de Promoção do Produto Orgânico, com o slogan "Produto Orgânico, Melhor para Vida". Durante a campanha, serão realizadas atividades pelo país para divulgar as características da produção orgânica. O consumidor poderá saber como é feito o controle para garantia da qualidade desses produtos.

Nos últimos 12 anos, o número de produtores orgânicos cadastrados cresceu 450%. Em fevereiro, mais de 26 mil produtores orgânicos estavam regularizados e inscritos no Cadastro Nacional de Produtores Orgânicos (CNPO).

Segundo o secretário-adjunto de Defesa Agropecuária (SDA), Márcio Rezende, o ministério trabalha para que o setor de produtos orgânicos busque ganhar escala, sem perder suas características, entre elas a produção aliada à sustentabilidade. O diretor do Departamento de Serviços Técnicos da SDA,

José Luis Ravagnani Vargas, ressaltou que um dos desafios é internacionalizar os orgânicos brasileiros. Atualmente, há um acordo que possibilita a exportação de produtos orgânicos para o Chile.

Um produto orgânico é "aquele obtido dentro de um sistema orgânico de produção agropecuária – ou extrativista sustentável – que beneficie o ecossistema local, proteja os recursos naturais, respeite as características socioeconômicas e culturais da comunidade local, preserve os direitos dos trabalhadores envolvidos e não utilize organismos geneticamente modificados nem químicos sintéticos".

Para serem comercializados, os produtos orgânicos deverão ser certificados por organismos credenciados no Ministério da Agricultura, sendo dispensados da certificação somente aqueles produzidos por agricultores familiares que fazem parte de organizações de controle social cadastradas no Mapa, que comercializam exclusivamente em venda direta aos consumidores.



FOTO: AGENCIA BRASIL

Ação visa ampliar escala do setor, que cresceu 450% em 12 anos

## RECORDES

# MT tem maior superávit do país em exportações: US\$ 8,94 bilhões

## DA REPORTAGEM

O saldo da balança somou US\$ 8,94 bilhões, no acumulado de janeiro a abril, se tornando o maior do Brasil para o período e superando estados "cativos" nesse indicador, como Minas Gerais com US\$ 7,07 bilhões e o Pará com US\$ 5,95 bilhões.

Mais uma vez, a performance se sustentou no bom momento dos embarques de soja e no consumo chinês, fatores que influenciaram no desempenho das exportações do Estado no País e garantiram o quarto lugar do ranking nacional.

O saldo da balança comercial é o resultado das cifras contabilizadas com as exportações, em US\$ 10,34 bilhões, menos as cifras pagas pelas importações, que no quadrimestre somaram US\$ 1,39 bilhão. O saldo é de US\$ 8,94 bilhões.

De janeiro a abril, con-

forme dados divulgados pelo Ministério da Indústria, Comércio Exterior e Serviços (MDIC), Mato Grosso registrou receita recorde para o período com as exportações, totalizando US\$ 10,34 bilhões. O faturamento supera em quase 30% o recorde anterior do ano passado, em US\$ 8 bilhões.

Abril cravou ainda cifras inéditas para o mês na série histórica do MDIC para Mato Grosso: US\$ 3 bilhões, 18% a mais na comparação com igual momento do ano passado. Em relação à sustentação dos resultados, as vendas de soja em grão seguem em alta neste ano.

O saldo das exportações do quadrimestre também é histórico, atingiu US\$ 6,4 bilhões, representando 62% do faturamento global de Mato Grosso no período. A commodity ainda marcou alta anual na receita de 32% sobre o saldo de US\$ 4,8 bilhões conta-



FOTO: DIVULGAÇÃO

MT encerrou 1º quadrimestre com vários recordes em relação às exportações

bilizados de janeiro a abril de 2021.

A pauta de produtos de Mato Grosso ainda destaca as participações do milho e da

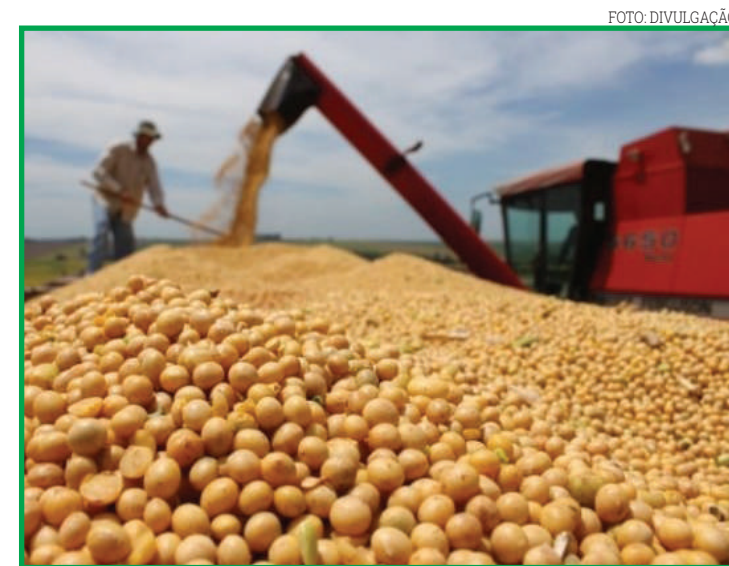
carne bovina. Foram as commodities com maior evolução em receita na comparação anual: 42,5% e 64%, respectivamente.



# Pedro capta estilo de Paulo Sousa e volta a embalar no Flamengo

**4 GOLS EM 5 JOGOS.** Conversas e treinamentos fazem centroavante entregar mais intensidade e combatividade

FOTO: MARCELO CORTES

## DA REPORTAGEM

Pedro, enfim, voltou a viver um bom momento com a camisa do Flamengo. São quatro gols nos últimos cinco jogos, sorrisos aos montes e uma movimentação incomum em relação à sua trajetória como profissional. Contra o Goiás, além de ter marcado, saiu bastante da área e participou intensamente do combate inclusive no campo de defesa.

A postura vista no sábado é um reflexo do que ele tem feito nos treinamentos recentemente. Pedro frustrou-se nas últimas temporadas por não ter sido recompensado da maneira que esperava em momentos de grande destaque no Flamengo.

Após o gol marcado contra o Altos no jogo de ida da Copa do Brasil, desabafou à beira do campo deixando o futuro na Gávea em aberto e depois fez uma postagem citando "sombras de 2020 e 2021" que o fizeram cair de rendimento.

As "sombras" se referem ao fato de não ter conseguido continuidade como titular após um 2020 em alto nível e também em função de o Flamengo não tê-lo liberado para a Olimpíada do Japão. Pedro encheu-se de expectativa em 2022 ao ver Paulo Sousa, ainda de Por-

tugal, dizer que iria utilizá-lo ao lado de Gabigol e Bruno Henrique. A projeção do treinador não saiu do discurso, e a esperada sequência não veio.

Não ter sido utilizado na Supercopa do Brasil, contra o Atlético-MG, foi um dos fatos que o fez baixar a guarda momentaneamente. Mas não só Pedro se frustrou. Paulo Sousa, que já havia tentado levar o centroavante para o Bordeaux, imaginava que teria em mãos um jogador de outras características. Queria mais movimentação e participação na construção ofensiva do Flamengo.

Com a quebra de expectativa mútua, Pedro sentiu e jogou mal por algumas partidas.

As oportunidades escassearam, mas conversas com Paulo Sousa antes dos jogos com os Atlético, pelo Brasileiro, fizeram bem aos dois lados.

Paulo deu um toque no comandado e o alertou que ele caíra de produção após uma ótima pré-temporada marcada por excelentes índices físicos. Pedro entendeu o recado e passou a dar mais de si nos treinamentos. A reação rendeu elogios não só do treinador, mas de auxiliares.

De abril em diante, Pedro cresceu nos treinamentos e passou a entregar o

que Paulo pedira. Começou a trabalhar mais a pressão na saída de bola adversária e no ataque aos espaços, comportamentos que fez constantemente contra o Goiás.

O encaixe das ideias de Paulo com o estilo de Pedro começou a se solidificar em maio. Desde o início do mês, o Flamengo jogou sete vezes, e o centroavante foi utilizado em cinco jogos, dois deles como titular, contra Altos, no Piauí, e diante do Goiás, no último sábado.

Fez gols contra o Altos (2 a 1), Talleres (2 a 2), Universidad Católica (3 a 0) e Goiás (1 a 0). Nos cinco jogos com Pedro em campo, o Flamengo não perdeu e teve 86,6% de aproveitamento (quatro vitórias e um empate).

Se os primeiros gols dessa série foram comemorados de forma contida, contra o Goiás o sorriso de Pedro saiu do rosto de vez. Vibrou muito, cerrou os punhos e foi para a torcida fazer a reverência. Abraçou Gabigol, Arrascaeta, Bruno Henrique e Matheuzinho de cara. Foi na direção dos reservas e mais reverência.

Essa vez com Pedro e os companheiros fazendo.

Para completar, abraçou Paulo Sousa e ganhou um carinho na cabeça. Cabeça boa, no lugar e com objetivo de voltar a vencer no clube do coração.



Pedro celebra o gol do Flamengo contra o Goiás

## BRAGANTINO

# Raul mira fim do jejum com a classificação na Libertadores

## DA REPORTAGEM

O Red Bull Bragantino luta para seguir vivo na Libertadores nesta terça-feira (24), em partida contra o Nacional-URU. Às 18h15, o Massa Bruta uma vitória no estádio Parque Central, casa do adversário, para conquistar a classificação às oitavas de final.

O triunfo, além de dar a vaga na próxima fase da competição, encerraria a série sem vitórias vivida pelo time. O Braga está há cinco jogos sem alcançar um triunfo. Jejum que tem incomodado o time, de acordo com o volante Raul.

"Desde que cheguei aqui, acho que é a maior série de jogos sem vitória. Ninguém está conformado, feliz com esses resultados. Todos estão se cobrando. Estamos trabalhando bastante, forte,

para conquistar a vitória na terça", disse o jogador.

O Bragantino é o segundo colocado do Grupo C, com cinco pontos. O Nacional é o quarto colocado da chave, com um ponto a menos. "A gente tem que ter a cabeça tranquila, estar focado. Precisamos de todos em uma decisão dessa. Estar concentrado ao máximo para não cometer nenhum erro. Jogos decisivos são decididos nos detalhes. A cabeça tem que estar boa", ressaltou.

O volante voltou a defender o Bragantino no último dia 11, na partida contra o Atlético-MG, após ficar quase nove meses afastado em recuperação de uma cirurgia no joelho direito.

Depois do jogo contra o Galo, atuou também nas partidas contra o Palmeiras e contra o Estudantes.



FOTO: ARI FERREIRA/RED BULL BRAGANTINO

Massa Bruta quer vitória sobre o Nacional, nesta terça

## CUMPRIR TABELA

# Palmeiras treina de olho na Libertadores

FOTO: CESAR GRECO

## DA REPORTAGEM

O Palmeiras treinou na manhã de domingo, horas depois de vencer o Juventude por 3 a 0, em Caxias do Sul. A delegação chegou a São Paulo na madrugada, e os atletas com mais minutos no confronto fizeram atividades regenerativas. O restante do grupo, reforçado por Gustavo Gómez, que cumpriu suspensão no Alfredo Jaconi, participou de uma atividade no campo já de olho na Libertadores.

Depois de vencer a segunda partida seguida no Brasileiro, o Palmeiras terá apenas mais um dia de treinos até a última exibição da fase de grupos da Libertadores, nesta terça, às 20h30, contra o Deportivo Táchira, no Allianz Parque.

Luan e Gabriel Veron, em transição após lesões musculares, fizeram trabalhos individuais, enquanto Mayke, Piquerez e Jailson deram sequência aos trata-



Gustavo Gómez durante treino do Palmeiras na Academia de Futebol

mentos de suas lesões.

Raphael Veiga, desfalque contra o Juventude por conta de uma virose, também não participou do trei-

no deste domingo.

Com 100% de aproveitamento na Libertadores, o Verdão busca uma vitória para terminar com a me-

lhor campanha da história da primeira fase da competição, além de se isolar com o melhor ataque da fase de grupos.

## SUL-AMERICANA

# Santos volta à Vila Belmiro, mas planeja mais jogos em São Paulo

## DA REPORTAGEM

Após empatar sem gols contra o Ceará, na Arena Barueri, pelo Campeonato Brasileiro, o Santos retorna à Vila Belmiro para encarar o Banfield, pela Sul-Americana. Os times se enfrentam nesta terça (24), às 18h15. O Peixe lidera o Grupo C e só depende de si para avançar na competição.

Apesar de a Vila Belmiro ter sido um diferencial desde a chegada do técnico Fabián Bustos, com sete vitórias em sete jogos atuando no estádio, a partida na Arena Barueri agradou ao treinador argentino. Mais de 25 mil torcedores compareceram para empurrar o Peixe. A experiência foi considerada positiva, apesar de problemas registrados na entrada de parte da torcida.

"Essa torcida foi espetacular, como eles torceram. Para mim, que não sou brasileiro, é uma festa linda. Quando fazemos o planejamento, não é de um dia para o outro. Priorizamos a nossa gente. O Santos é do mundo, não é Santos só de Santos e Vila Belmiro".

A partida contra o Ceará não deve ser a última

do Santos na Grande São Paulo. Em outras oportunidades, o presidente Andres Rueda já deixou clara a intenção de levar o Santos cada vez mais perto de seus torcedores da capital paulista e região.

Apesar de ainda não haver definição sobre os próximos jogos do Peixe como mandante longe da Vila Belmiro, os dirigentes têm uma certeza: se o clube avançar na Copa Sul-Americana, o destino será longe de casa, e o Morumbi, casa do São Paulo, é uma das opções estudadas.

Isso porque a Conmebol, entidade responsável pela competição, exige que os estádios para a próxima fase da Sul-Americana tenham capacidade mínima para 20 mil torcedores, superior ao que a Vila Belmiro comporta.

Além do maior público em Barueri, a renda da partida também foi superior aos jogos na casa do Peixe. No duelo contra o Coritiba, pela Copa do Brasil, por exemplo, 13.692 torcedores estiveram no estádio, e o Santos teve uma renda de R\$ 131.205,62.

No jogo de sábado, a renda foi de R\$ 1.038.325,00.

FOTO: IVAN STORTI



Torcida do Santos na Arena Barueri em jogo contra o Ceará

# Em quase 8 anos, Rota do Oeste duplicou só 26% de trecho da 163

**RODOVIA DA MORTE.** Por contrato, empresa deveria duplicar 453 km; hoje, rodovia está em processo de devolução

FOTO: DIVULGAÇÃO

## DA REPORTAGEM Mídia News

Concessionária responsável pela manutenção da BR-163 em Mato Grosso, a Rota do Oeste conseguiu concluir, em oito anos de contrato, apenas 26% da duplicação à qual se comprometeu quando assumiu a responsabilidade pela rodovia federal, em março de 2014.

Ao todo, foram 120 km executados de um total de 453 km previstos – sendo que todo o trecho concluído compreende apenas ao Sul do Estado, da divisa com Mato Grosso do Sul até Rondonópolis. O trabalho foi entregue em março de 2016. No Norte, nenhuma duplicação foi feita.

Nas mãos da empresa ainda restava a execução do segmento da rodovia dos Imigrantes (BR-070), na região de Cuiabá e Várzea Grande; e o trecho de Posto Gil (Diamantino) a Sinop – o que não ocorreu.

A extensão completa da BR-163 em Mato Grosso sob concessão da Rota do Oeste é de 850,9 km. No entanto, a duplicação de 400 km ficou sob responsabilidade do Departamento Nacional de Infraestrutura de Transportes (DNIT).

Isso porque, quando do leilão da rodovia, os trechos de Rondonópolis a Cuiabá e de Rosário Oeste até o Posto Gil, em Diamantino, já haviam sido licitados para outras empresas pelo Governo Federal.

## RODOVIA DA MORTE

No total, o contrato firmado entre União e concessionária previa um investi-

mento de R\$ 6,8 bilhões na rodovia, que é a principal rota de escoamento da safra de grãos do Estado e que, a cada acidente registrado, vem ganhando a pecha de “rodovia da morte”.

Ao longo de todo o ano de 2021, foram 1.286 ocorrências com vítimas e 117 mortes em todo o trecho sob concessão. Apenas nos primeiros quatro meses deste ano, foram 343 acidentes com vítimas e 34 mortes.

Um caso grave e mais recente ocorreu na terça-feira (17), quando um ônibus e uma carreta se chocaram na rodovia federal entre Sinop e Sorriso, causando a morte de oito pessoas. O acidente ocorreu em um trecho que já deveria ter sido entregue duplicado pela concessionária desde 2019, caso o contrato firmado com a União tivesse sido cumprido.

## DISTRATO ENROLADO

Para a não conclusão dos trabalhos, a empresa apresenta uma série de justificativas, sendo a principal delas a não concessão do financiamento público por parte do Banco Nacional de Desenvolvimento Econômico e Social (BNDES).

Desde o vencimento do acordo com o Governo Federal, a empresa tem sido alvo de várias críticas e muita pressão – principalmente de políticos, que pedem a retirada da concessionária do controle da via, o fim da cobrança de pedágios e, se possível, o repasse do controle da rodovia para as mãos do Governo do Estado.

Sem conseguir viabilizar uma forma de cumprir com o acordado, a empresa concordou em fazer a devo-



Semana passada, acidente em trecho não duplicado causou 8 mortes

lução amigável de concessão em dezembro de 2021. O processo, apesar de dispensar uma longa disputa judicial, é lento e pode durar, no mínimo, dois anos. A lei exige que a Rota do Oeste permaneça operando e realizando a manutenção da rodovia por meio da cobrança de pedágios até que o Governo Federal estructure uma nova licitação.

Desde o início do funcionamento do pedágio, em setembro de 2015, até abril de 2022, a Rota do Oeste recebeu R\$ 2,9 bilhões. Só em 2021 foram a R\$ 497 milhões.

Questionada sobre o destino do valor arrecadado e a razão pela qual não podem ser revertidos para obras de duplicação do trecho restante, a empresa alegou que o valor vai integralmente para a manutenção da rodovia, serviços operacionais e para pagamento de credores da concessionária em razão da dívida contraída no início do contrato, para início das obras de duplicação. A Rota nega, porém, que haja repasse aos acionistas.

## PROJETO PRIORITÁRIO

Dias antes do acidente, o Governo Federal aprovou o enquadramento de dois projetos – um no setor rodoviário e outro no portuário – para recebimento de incentivos fiscais. A Via Brasil BR-163 teve seu projeto aprovado dentro do Regime Especial de Incentivo para o Desenvolvimento de Infraestrutura (Reidi), enquanto a CSN Mineração poderá emitir debêntures incentivadas.

Ao ser enquadrado no Reidi, a concessionária Via Brasil BR-163 deverá receber R\$ 68,8 milhões em incentivos fiscais. Para esse trecho,

que vai de Sinop a Miritituba, estão previstos, ao longo de 10 anos de contrato, investimentos de quase R\$ 2 bilhões e a geração de 29 mil empregos. No acumulado de 2022, o Ministério da Infraestrutura (MInfra) aprovou cinco projetos de transportes e portos como prioritários para habilitação ao Reidi na Receita Federal do Brasil. Espera-se que esses projetos capturem R\$ 472,5 milhões em benefício fiscal para viabilizar empreendimentos em ferrovias, rodovias e portos, bem como a geração de investimentos de R\$ 10,7 bilhões no país.

## L.R.VERDE

# Avanço na revitalização e abertura de ciclovias

FOTO: DIVULGAÇÃO

## DA REPORTAGEM

A Secretaria de Infraestrutura e Obras de Lucas do Rio Verde avançou com a revitalização de ciclovias, incluindo a abertura de novos trechos. O trabalho começou pelo bairro Bandeirantes e deve seguir para outras regiões da cidade.

Na Avenida Cerrado, a recuperação foi necessária após a grama do canteiro avançar sobre a pista da ciclovia. Para isso, a equipe fez a limpeza e aplicou o microrrevestimento, tipo lama asfáltica, em 1,8 km da via. Ainda no local, o Departamento de Trânsito realizou toda a sinalização para melhorar as condições para ciclistas e pedestres.

A ação também passou pela avenida Sergipe, no bairro Veneza, trecho da avenida Angelo Antonio Dall Alba, da Pista de BMX até a avenida das Nações, além da MT-449, do viaduto até a avenida das Acácias. De acordo com a secretária, a recuperação também será realizada nas avenidas das Nações, Amazonas, Universitária, Acácias, rua Angelim (bairro Cerrado), entre outros locais.

“Estamos com essas duas frentes de trabalho, podendo aumentar. Nosso objetivo é, além de atender a demanda da comunidade, incentivar que os nossos ciclistas utilizem as vias próprias para eles, dando mais segurança no passeio e na caminhada das pessoas que usam esses ambientes”, destacou o secretário de Infraestrutura e Obras, eng. Alexandre Orbolato.

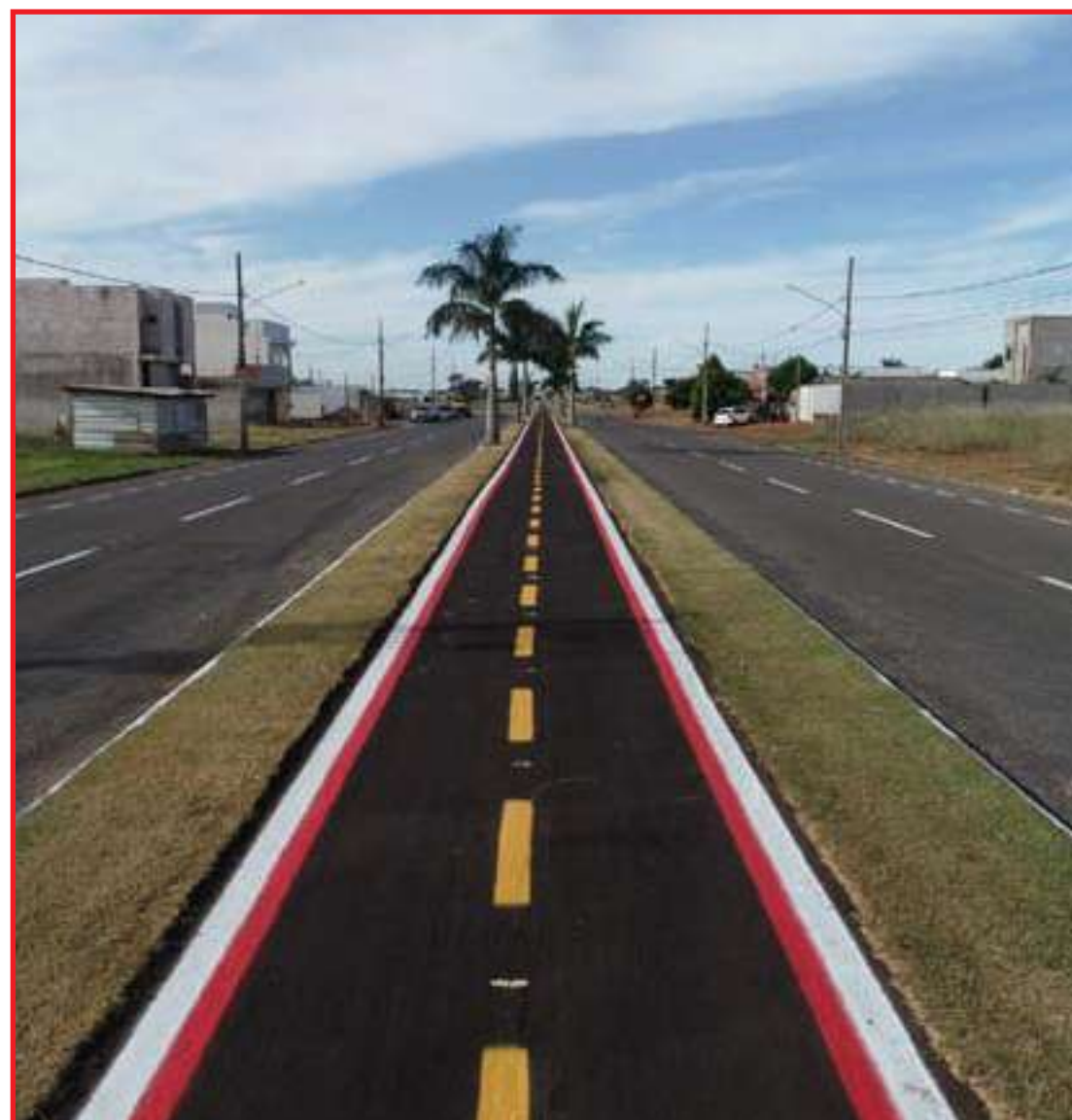

Na avenida das Hortênsias a ação é ainda maior. Por lá, a secretária realiza a abertura da ciclovia, em toda a extensão da via, além de uma completa revitalização

no canteiro central que terá bancos, nova iluminação e novas espécies de árvores e flores para ornamentar o local.

“Esse é um investimen-

to na qualidade de vida dos luverdenses. As ciclovias irão conectar bairros, incentivar a prática esportiva e a ocupação dos espaços públicos”, disse o prefeito Miguel Vaz.

## SINOP

# Alfabetização para grupo de haitianos

## DA REPORTAGEM

A Secretaria de Estado de Educação (Seduc-MT), por meio do programa de alfabetização MT Muxirum, atende mais de 70 haitianos em Sinop. Eles vieram para o Brasil em busca de melhores oportunidades de vida.

Cristiane Aparecida Custódio Bregolato, uma das coordenadoras do programa em Sinop, conta que no ano passado foi procurada para incluí-los no Muxirum. Além da necessidade de melhorar a comunicação, eles buscavam integração ao mercado de trabalho. Cristiane ressalta que a maioria é alfabetizada, mas na língua crioula ou no francês. “Nosso projeto acabou abraçando-os. Eles são alunos assíduos e têm sido bastante aplicados”.

É a primeira vez que a alfabetizadora Ana Paula Oliveira Dorta está trabalhando com eles. A alfabetizadora, que tem duas turmas de haitianos, relata que a experiência tem sido muito gratifi-

cante. “Desde o primeiro dia, me encantei com todos. São muito curiosos, participativos e assíduos”.

As aulas são ministradas no período noturno, no Centro de Referência de Assistência Social (CRAS) do Bairro Boa Esperança e, utilizando a metodologia do programa - que se apropria da vivência dos alunos e busca referências no cotidiano - a alfabetizadora tem realizado dramatizações e usado exemplos para auxiliá-los a se comunicar ou como se comportar em situações do dia a dia.

Ana Paula conta que os haitianos possuem uma linguagem muito direta. Por isso, têm muitas dúvidas sobre verbos e significados, que na língua portuguesa são variados para uma mesma palavra. Hoje, todos os alunos dela estão empregados e o que mais esperam no curso é ampliar o vocabulário, melhorando a interação social. A meta da Seduc é erradicar o analfabetismo até 2025.

FOTO: DIVULGAÇÃO



Mais de 70 alunos, que falam crioulo ou francês, agora estudam a língua portuguesa

# Campanha Maio Amarelo foca na preservação da vida no trânsito

**SINOP.** Campanha é desenvolvida ao longo deste mês para trazer alertas na segurança de quem conduz

## ASSESSORIA DE IMPRENSA

Com objetivo de aumentar a segurança aos condutores e pedestres e, reduzir os impactos negativos causados pela imprudência no trânsito, a Secretaria de Trânsito e Transporte Urbano de Sinop está desenvolvendo ao longo deste mês a campanha de preservação à vida "Maio Amarelo". O lançamento oficial foi realizado no dia 4, na EMEB José Reinaldo de Oliveira, escola que fica localizada na Avenida Geraldo Egídio Ferrari, no Loteamento Menino Jesus.

As ações do decorrer do mês englobam palestras nas empresas através do projeto "Agente Palestrante" e nas escolas com o "Criança Segura na Escola"; blitz educativas com os projetos "Pé no Freio" e "Cidadão Consciente, Trânsito sem Acidente"; e operações Lei Seca aos finais de semana com apoio das forças de segurança.

De acordo com a secretaria, a campanha busca alertar a população sobre o risco de não usar o cinto e demais dispositivos de segurança, usar ou segurar o aparelho telefônico enquanto conduz veículos, a importância de se atentar para os pontos cegos do veículo, man-

ter a velocidade permitida em cada via, redobrar a atenção quando tiver no trânsito, bem como de manter as documentações devidamente regularizadas (CNH e Licenciamento Veicular).

"Durante todo o mês, de forma intensiva, serão realizadas ações de orientação, conscientização, fiscalização e educação para o trânsito, com intuito de despertar nos pedestres e condutores, a consciência de respeitar as normas de trânsito e as sinalizações enquanto usar as vias públicas", explicou o secretário da pasta, major Joubert Sacramento. Dados levantados pelo Departamento de Estatística da secretaria revelam que, no decorrer do ano de 2021, pouco mais de 82% dos registros de autuações foram motivados pela falta de uso dos dispositivos de segurança, como pneus gastos, retrovisores quebrados ou danificados, uso de calçado não adequado, capacete sem afivelar, faróis com defeitos e não usar o cinto de segurança.

Os outros pouco mais de 17% foram em decorrência da falta de licenciamento veicular, não possuir Carteira Nacional de Habilitação (CNH) e conduzir veículo segurando ou manuseando aparelho celular.



FOTO: ASSESSORIA

Campanha é desenvolvida ao longo do mês de maio

**EM UM SEGUNDO  
TUDO PODE MUDAR!**

**SEJA  
CONSCIENTE!**

Sua atitude no trânsito reflete em todos que estão a sua volta.

**RESPEITE:**



**SINALIZAÇÕES**



**FAIXA DE  
PEDESTRES**



**LIMITES DE  
VELOCIDADE**



*maio*  
**MAIO  
AMARELO**

**UMA CAMPANHA  
DE PRESERVAÇÃO  
À VIDA E A  
SEGURANÇA  
NO TRÂNSITO!**

 **SINOP**  
PREFEITURA  
Trabalhando por você!

