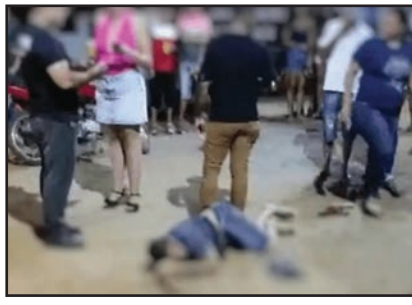
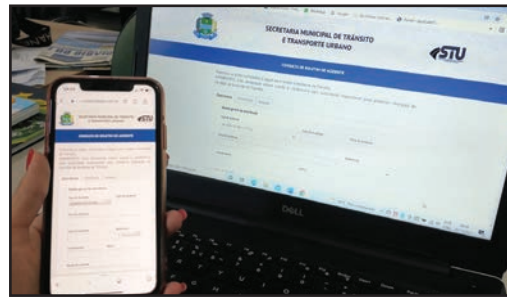

SINOP**DOIS MORREM APÓS CONFUSÃO EM CASA DE SHOWS**

Página-7

**ALTERNATIVA****SERVIÇOS: SOLUÇÃO DE FORMA ONLINE EM SINOP**

Página - 3

**QUERÊNCIA****MUNICÍPIO SEMEIOU MAIS DE 750 MIL HECTARES**

Página - 4

DIÁRIO DO ESTADO

TERÇA-FEIRA O JORNAL DIÁRIO DO ESTADO DO MATO GROSSO

Máx 34 | Mín 19



WEBSITE

31 de Maio de 2022 Ano III - Edição 806 - R\$ 3,00 | Informações: 66 3535-1000 | www.diariodoestadomt.com.br | Fundado em 2019

34,1 MILHÕES**Receita Federal**

MINISTÉRIO DA ECONOMIA

Buscar no portal

Perguntas Frequentes | Contato | Serviços | Dados Abertos | Área de Imprensa | Orde Encontro | Autônis | Inglês | Español

MENU

Prazo para entrega da declaração do Imposto de Renda termina hoje

O prazo para a entrega da declaração do Imposto de Renda da Pessoa Física 2022 termina hoje. A expectativa é de que este número chegue a 34,1 milhões até o fim do prazo. Quem estiver obrigado a entregar a declaração e não fizer até o fim do prazo estará sujeito à multa. *Página - 4*

Soja (saca 60Kg) Venda

Sinop.....	R\$ 147,00
Sorriso.....	R\$ 147,00
Lucas R. Verde.....	R\$ 148,00
Nova Mutum.....	R\$ 149,00
Rondonópolis.....	R\$ 152,00

Fonte: IMEA

Milho (saca 60Kg) Venda

Sinop.....	R\$ 58,50
Sorriso.....	R\$ 59,00
Lucas R. Verde.....	R\$ 58,80
Nova Mutum.....	R\$ 59,30
Rondonópolis.....	R\$ 60,90

Fonte: IMEA

Arroz (saca 60Kg) Venda

Sinop	
Arroz Sequeiro Cultivar Primavera.....	R\$ 125,00
Sorriso	
Arroz Sequeiro Cultivar Primavera.....	R\$ 125,00

Fonte: AGROLINK

Algodão

Cuiabá.....	R\$ 122,65
Sorriso.....	R\$ 121,93
Lucas R. Verde.....	R\$ 122,07
Nova Mutum.....	R\$ 122,27
Rondonópolis.....	R\$ 123,13

Fonte: IMEA

Boi Gordo (compra comercial)

Sinop.....	R\$ 250,67
Nova Mutum.....	R\$ 252,50
Rondonópolis.....	R\$ 250,00

Fonte: IMEA

ÍNDICES DE PREÇOS

Cesta Básica.....	R\$ 523,60
-------------------	------------

Fonte: IMEA

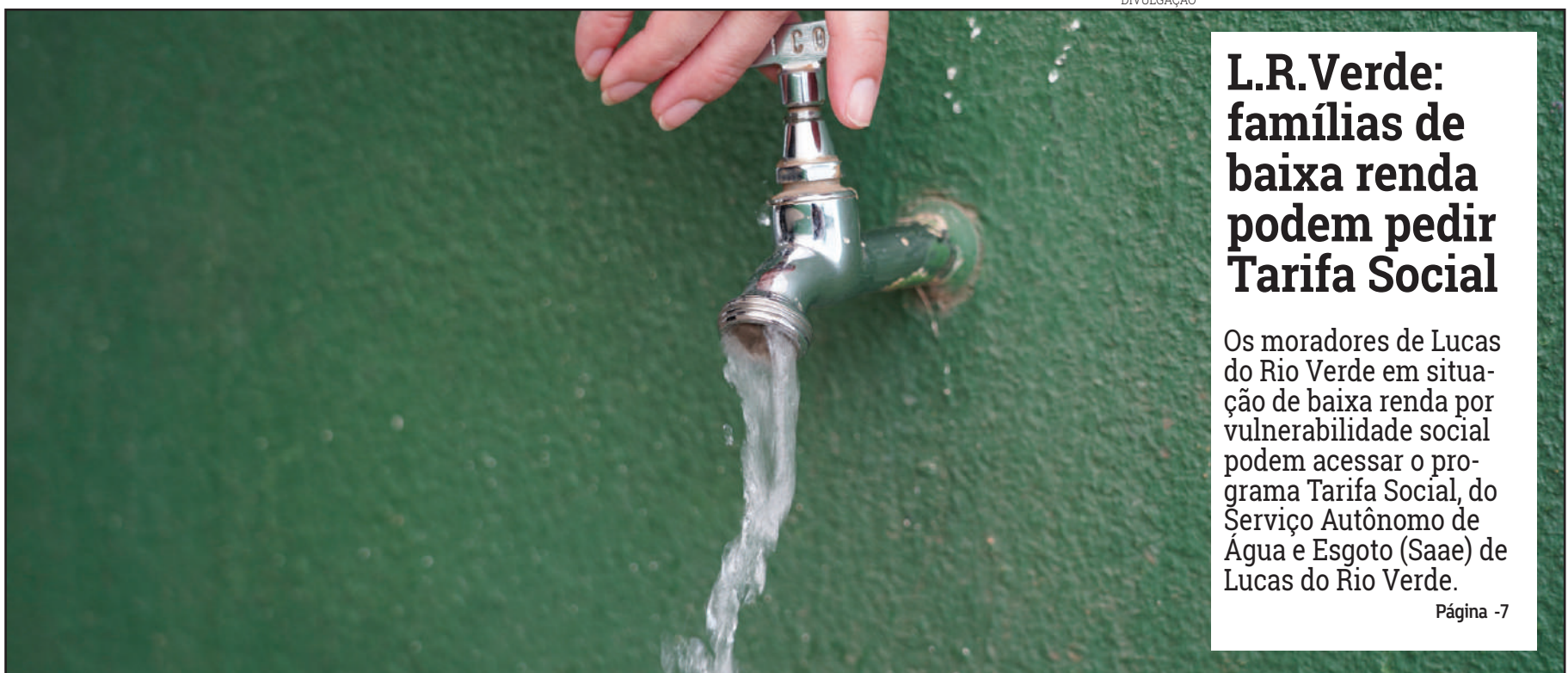
Cotações **Dólar**
+0,33%
R\$ 4,7535 **Bovespa**
-0,81%
111.032,11 pts **Euro**
+0,76%
R\$ 5,1243**Selic**
(11,75% a.a.)**Salário mínimo**
R\$ 1.212

DIVULGAÇÃO

L.R.Verde: famílias de baixa renda podem pedir Tarifa Social

Os moradores de Lucas do Rio Verde em situação de baixa renda por vulnerabilidade social podem acessar o programa Tarifa Social, do Serviço Autônomo de Água e Esgoto (Saae) de Lucas do Rio Verde.

Página - 7



DIVULGAÇÃO

BRASILEIRÃO**CHUTES CERTEIROS = GOLS**

O Atlético-MG terá uma semana "livre" para descansar e treinar antes de um grande desafio no Brasileirão: visitar o Palmeiras em São Paulo para valer a liderança isolada da competição. Para tal cenário existir, o Galo precisou remar forte no Mineirão e vencer o Avaí por 2 a 1 no Mineirão.

Página - 6

SORRISO**Obras para beneficiar agricultura familiar e animais abandonados**

DIVULGAÇÃO

Um Centro Pró-Logístico de Apoio à Agricultura Familiar. Foi com essa finalidade que o barracão localizado ao lado do Abrigo Municipal de Cães e Gatos de Sorriso ganhou uma cara nova. *Página - 8*

encomendas centro-norte

ENVIOS EXPRESSOS

+150 Norte · Centro Oeste · Sudeste

LOCALIDADES

AGILIDADE
SEGURANÇA
RAPIDEZ

(65) 3623-2939
(65) 9 9699-3505

www.elogcomendas.com.br

Editorial

Explosão solar

Gráficos de expansão da energia de fonte fotovoltaica avançam no mundo e no Brasil em números hiperbólicos como os de erupções na superfície do Sol. A capacidade instalada nos painéis solares do planeta alcançou 1 terawatt (TW, ou 1 trilhão de watts) no mês passado.

A marca tem significado histórico ao pôr a eletricidade solar em segundo lugar no rol das energias renováveis, como noticiou o jornal Valor Econômico. Fica atrás só de hidrelétricas, de acordo com o relatório "Panorama do Mercado Global para Energia Solar 2022-2026".

Fontes alternativas de eletricidade têm papel crucial na descarbonização da economia mundial. Elas permitem abrir mão da energia de combustíveis fósseis —carvão, petróleo e gás natural— que agravam o efeito estufa, impelem a crise climática e ainda dominam o cenário energético, com mais de 60% da capacidade instalada.

O crescimento fotovoltaico tem sido vertiginoso entre as renováveis. A capacidade global dobrou em três anos após 2018. A organização SolarPower Europe, autora do documento, prevê que a força dos painéis mais que duplicará em 2025, atingindo 2,3 TW.

No ano passado a base geradora solar agregou 168 GW às redes. Mais do que a metade de todas as renováveis juntas (302 GW) e 70 GW acima da fonte eólica.

A China desponta há vários anos como campeã solar. Exibe a maior capacidade instalada (306 GW, quase um terço do observado no planeta), o maior volume adicionado em 2021 (54,9 GW) e a maior taxa de crescimento anual (14%).

O Brasil tem 15,3 GW instalados, mais que uma Itaipu (14 GW), e não faz má figura. Ocupava a 13ª posição global em 2021 e dominava na América Latina, com 43% da potência instalada na região, à frente do segundo colocado, o México (21%).

Mais de um terço (5,7 GW) foi adicionado pelo país no ano passado, indicativo de acentuada aceleração. Ganhos de escala fizeram da energia fotovoltaica a eletricidade mais barata por aqui, com preços recuando de US\$ 100 por MW/hora em 2013 para US\$ 30/MWh em 2021, segundo a Absolar, que representa 700 empresas nacionais.

O salto na demanda das instalações tem muito a ver com o novo marco regulatório de 2021, que prevê passar a cobrar mais à frente encargos sobre a energia assim gerada para remunerar distribuidores de eletricidade e custear a manutenção do sistema. No momento, aproveita-se a isenção.

“

O salto na demanda das instalações tem muito a ver com o novo marco regulatório de 2021, que prevê passar a cobrar mais à frente encargos sobre a energia assim gerada para remunerar distribuidores de eletricidade e custear a manutenção do sistema

”

Ranking dos Políticos - Facebook



IMAGEM DO DIA

Crédito: Divulgação



O desembargador do Tribunal Regional do Trabalho da 23ª Região de Mato Grosso, Nicanor Fávero Filho, morreu na madrugada de domingo (29), aos 58 anos, em um hospital particular em São Paulo. No ano passado, o magistrado havia se afastado para realizar um tratamento de saúde. Em abril, Nicanor voltou às atividades participando de forma remota da sessão de julgamento da Segunda Turma de Julgamento do Tribunal. Natural de Ribeirão Preto, graduou-se em Relações Internacionais e Direito pela Universidade de Brasília (Unb). Era especialista em Direito e Processo do Trabalho. Ingressou na magistratura do trabalho em setembro de 1993 e tomou posse como desembargador do trabalho em dezembro de 2017. Ocupou o cargo de presidente e corregedor do TRT em 2020 e 2021. Atualmente, compunha a Segunda Turma de Julgamento do Tribunal. O TRT emitiu uma nota de pesar lamentando a morte do desembargador e decretou luto oficial de três dias.



POR LEANDRO CARECA

Como identificar sobrepreço e superfaturamento?



LUIZ H. LIMA

A boa gestão de licitações e contratos é fundamental não apenas para evitar irregularidades e desperdício na aplicação dos recursos públicos, mas também para assegurar a boa execução das políticas públicas em benefício da coletividade

Não é de hoje que existe confusão entre os conceitos de sobrepreço e superfaturamento envolvendo contratações da administração pública. Nas aulas de pós-graduação que ministrou, essa é uma dúvida frequente e já teve a oportunidade de observar o mau emprego desses vocábulos em matérias jornalísticas e até mesmo em decisões e peças jurídicas.

A Lei 14.133/2021 – Nova Lei de Licitações e Contratos, ou NLL, trouxe, em seu art. 6º, elementos que auxiliam a esclarecer o tema.

O sobrepreço é definido como o preço orçado para licitação ou contratado em valor expressivamente superior aos preços referenciais de mercado, seja de apenas 1 (um) item, se a licitação ou a contratação for por preços unitários de serviço, seja do valor global do objeto, se a licitação ou a contratação for por tarefa, empreitada por preço global ou empreitada integral, semi-integrada ou integrada.

Destá forma, o sobrepreço se caracteriza no momento de orçar uma licitação ou efetuar uma contratação, ainda que não haja nenhum dispêndio efetivo e, por conseguinte, nenhum dano ao erário.

A dificuldade do intérprete reside na compreensão do que é “valor expressivamente superior”, bem como no dimensionamento do mercado no qual serão apurados os preços referenciais. De modo geral, em tempos de normalidade, três fatores devem ser considerados na análise de um preço pago pela Administração Pública, para efeito de caracterização de sobrepreço:

- o momento temporal em que a aquisição é realizada;
- a quantidade de bens ou serviços objeto da contratação (economia de escala); e
- as condicionantes logísticas que afetam a entrega do bem ou serviço pelo contratado ao contratante. Todas essas variáveis são maximizadas em situações de calamidade pública como, por exemplo, na área da saúde, quando, no intervalo de poucos dias, pode ocorrer aumento na demanda de determinados insumos ou equipamentos e desabastecimento de outros, gerando significativas flutuações nos preços de referência.

Por sua vez, o superfaturamento é conceituado na NLL como o dano provocado ao patrimônio da

Administração, caracterizado, entre outras situações, por:

- medição de quantidades superiores às efetivamente executadas ou fornecidas;
- deficiência na execução de obras e de serviços de engenharia que resulte em diminuição da sua qualidade, vida útil ou segurança;
- alterações no orçamento de obras e de serviços de engenharia que causem desequilíbrio econômico-financeiro do contrato em favor do contratado; e
- outras alterações de cláusulas financeiras que gerem recebimentos contratuais antecipados, distorção do cronograma físico-financeiro, prorrogação injustificada do prazo contratual com custos adicionais para a Administração ou reajuste irregular de preços.

As hipóteses elencadas são exemplificativas, podendo existir outros casos de superfaturamento, desde que configurado dano ao erário. Naturalmente, a execução de um contrato com sobrepreço implica em modalidade de superfaturamento.

A prevenção do sobrepreço deve inicialmente ocorrer na etapa preparatória da licitação, quando são elaborados os orçamentos e também quando é estimada a quantidade dos itens e serviços suficientes para atender o objeto almejado. A seguir, tal controle deve ser feito no julgamento das propostas apresentadas deve ser verificada sua compatibilidade com os preços do mercado.

Quanto ao superfaturamento, evitá-lo é uma das principais atribuições dos responsáveis pela fiscalização da execução contratual e pela aprovação e celebração das alterações contratuais. Frequentemente, o contrato original não apresenta falhas ou vícios, que surgem por ocasião de uma execução defeituosa ou na formalização de aditivos, revisões e repactuação de valores.

A boa gestão de licitações e contratos é fundamental não apenas para evitar irregularidades e desperdício na aplicação dos recursos públicos, mas também para assegurar a boa execução das políticas públicas em benefício da coletividade. Por conseguinte, é fundamental que os gestores procurem investir na capacitação de suas equipes, especialmente agentes de contratação, fiscais de contrato, assessores jurídicos e controladores internos.

LUIZ HENRIQUE LIMA É PROFESSOR E AUDITOR SUBSTITUTO DE CONSELHEIRO DO TCE-MT

I.N.T.E.R.L.I.G.A.D.O

Quem me ligou?

Por muito tempo era impossível saber quem estava do outro lado da linha quando o telefone tocava. Isso, na época, passava longe de ser um problema para a maioria dos usuários e, salvo em situações específicas, esse recurso não fazia falta.

Quem recebeu trotes, sofreu ameaças ou algo do gênero, por telefone, desejou profundamente saber quem estava fazendo a chamada e, na maioria das vezes, isso não era possível.

Com a evolução da tecnologia a telefonia ganhou o revolucionário identificador de chamadas, tão comum em nosso dia a dia que, por vezes, nos esquecemos de como era o mundo sem ele (boa parte dos leitores sequer viveu essa época). A partir daí a comunicação ficou mais prática e segura, e quem quisesse fazer alguma gracinha precisaria ir até um telefone público para isso, afinal, arriscar o próprio número em uma chamada indevida não é nem um pouco inteligente.

No mundo da telefonia móvel uma nova necessidade surgiu: a de saber quem tentou lugar durante

o período em que o aparelho estava fora da área de cobertura ou desligado. Para isso as operadoras passaram a oferecer serviços com notificação, via SMS, informando as tentativas de contato, horário e número de origem. Uma verdadeira “mão na roda” para quem depende do celular e não ficava com ele ativo, disponível e em cobertura todo o tempo.

Os comunicadores alternativos, como o WhatsApp, acabaram deixando as chamadas um tanto quanto “defasadas”, e boa parte dos contatos é feito sem o uso das tradicionais conexões de voz. Com isso as notificações de quem tentou ligar se tornaram, para a esmagadora maioria dos usuários, algo completamente irrelevante.

E a gente vai ficando por aqui. Suas opiniões, sugestões e críticas são muito importantes, e você pode entrar em contato pelo fone (66) 99971-6500, pelo e-mail, lsmussi@hotmail.com ou visitar nosso perfil em facebook.com/paginadocareca. Do mais um grande abraço, e até a próxima, se Deus quiser!



CLIC FINAL

Para quem, assim como eu, ainda precisa dos serviços de notificação quando alguém tenta ligar e estamos com o celular, por algum motivo, indisponível, as operadoras seguem oferecendo o serviço. Os custos dependem, logicamente, da prestadora, e se o “investimento” vale a pena é algo que só o usuário consegue saber. O importante, nisso tudo, é saber que o recurso existe e que, na maioria das vezes, funciona muito bem.

EXPEDIENTE

DIÁRIO DO ESTADO

O JORNAL DIÁRIO DO ESTADO DO MATO GROSSO

DIÁRIO DO ESTADO MT GRAFICA E EDITORA LTDA
CNPJ: 22.770.157/0001-39



Diário do Estado de Mato Grosso

SINOP
Rua dos Angelins, 10 Sala 02 –
Jardim das Oliveiras – Sinop-MT
CEP 78552-442 Caixa Postal 180

CUIABÁ
Rua dos Angelins, 10 Sala 02 –
Jardim das Oliveiras – Sinop-MT
CEP 78552-442 Caixa Postal 180

Diretor-Geral
Carlos Oliveira

Diretor de Redação
Clemerson Mendes

Editor de Política
Clemerson Mendes

Diagramação e Artes
Thiago Slovinski

E-mails

atendimento@diariodoestadomt.com.br
comercial@diariodoestadomt.com.br

redacao@diariodoestadomt.com.br

Fone: 66 3535-1000

OS ARTIGOS DE OPINIÃO ASSINADOS POR COLABORADORES SÃO DE RESPONSABILIDADE EXCLUSIVA DE SEUS AUTORES

ASSINATURAS

Sinop - R\$ 600,00 anual
Outras cidades - R\$ 800,00 anual

www.diariodoestadomt.com.br

Serviços podem ser solucionados de forma online em Sinop

MULTAS TRÂNSITO. Os atendimentos presenciais permanecem sendo realizados na secretaria de Trânsito

ASSESSORIA DE IMPRENSA

A Secretaria Municipal de Trânsito e Transporte Urbano moderniza os atendimentos à população e amplia os serviços ofertados na plataforma digital Sinop Online. Mais cinco serviços já estão disponíveis desde ontem (30). A alteração é uma inovação implantada pela atual gestão com intuito de aproximar o setor público da população, desburocratizar o processo e facilitar o acesso da comunidade aos serviços oferecidos pela Prefeitura de Sinop.

Os serviços disponibilizados são a conversão das notificações classificadas como leve ou médias, não recorrentes, por advertências por palestras; apresentação de recursos para multas de trânsito; solicitação de restituição de multa; apresentação das documentações para identificação do condutor infrator, em caso de uso de veículos à serviço de empresas ou instituições e, emissão do cartão para estacionamento prioritário. A Certidão de Acidente de Trânsito, que já era ofertado digitalmente, continua.

“É mais uma conquista para população de Sinop. Sabemos da dificuldade que o trabalhador tem para resolver suas pendências em horário comercial, de forma presencial. Recentemente amplia-



FOTO: RONEIR CORRÊA

mos o atendimento presencial, disponibilizando também no Ganha Tempo, no período da tarde. E hoje disponibilizamos mais cinco serviços no

Sinop Online, que a população pode acessar pelo celular ou computador, de qualquer local da cidade”, disse o secretário da pasta, major Joubert

Sacramento. É válido ressaltar que os atendimentos presenciais permanecem sendo realizados na secretaria, localizada na rotatória da Av. dos

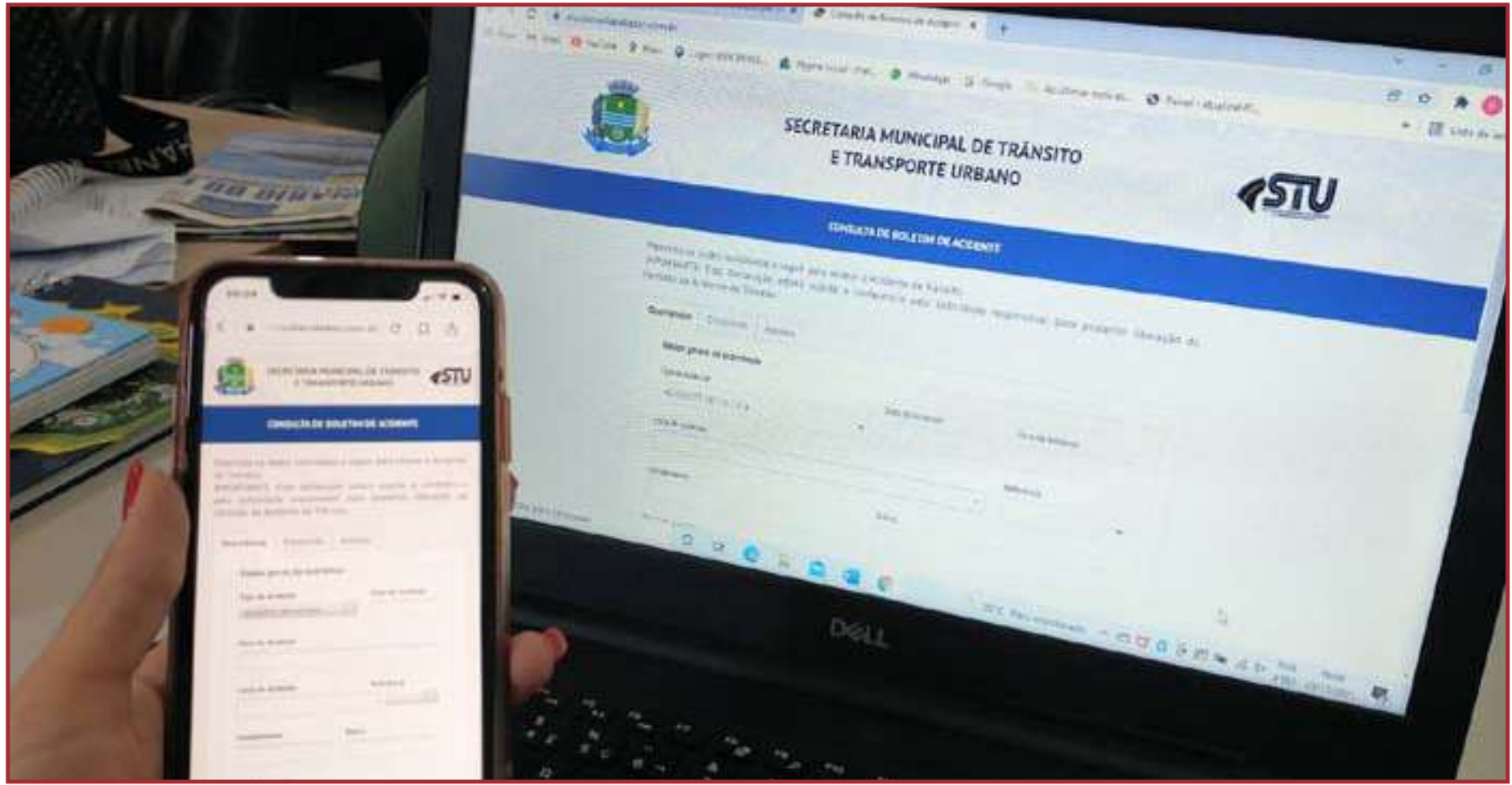
Jequitibás com Av. dos Jacarandás, no Parque das Araras, de segunda à sexta-feira das 7h às 13h. O Ganha Tempo, localizado na Av. das Acácias,

Jardim Botânico, é outro ponto de atendimento presencial e funciona, também, de segunda à sexta-feira, no período vespertino, das 11h às 17h.

Medidas buscam desburocratizar os atendimentos

IMUNIZA MT

SES reforça vacinação em municípios

FOTO: ASCOM

DA REPORTAGEM

A Secretaria de Estado de Saúde (SES-MT) reforça a vacinação nos 141 municípios de Mato Grosso por meio do Imuniza Mais MT. Em maio, a unidade móvel do programa percorreu sete municípios e vacinou a população contra a Covid-19 e demais doenças imunopreveníveis, que integram a rotina do calendário nacional de imunização. De janeiro a abril de 2022, a SES atendeu os municípios de Sinop, Sorriso, Juruena, Juína, Brasnorte, Cotriguaçu e Castanheira, contemplando 3.319 pessoas, com 5.576 doses aplicadas.

O projeto Imuniza Mais MT é desenvolvido pelo Governo de Mato Grosso, com o objetivo de auxiliar os municípios do estado nas ações de imunização e atualização das carteiras de vacina. O trabalho segue o planejamento do calendário vacinal e do Plano Nacional de Imunização da Covid-19, além das normas e

técnicas da Vigilância. Para a superintendente de Atenção e Vigilância à Saúde da SES-MT, Alessandra Moraes, o programa apoia os municípios na aplicação da vacina, principalmente em locais de difícil acesso. “Com as baixas coberturas vacinais, três campanhas de vacinação acontecendo e a circulação do vírus do sarampo no estado, as unidades móveis são uma estratégia importante para a execução de ações que visam à melhoria da cobertura nos municípios”, explicou a gestora.

A carreta do Imuniza Mais MT é disponibilizada aos municípios que solicitam apoio e tem o objetivo de melhorar os índices de cobertura vacinal e prevenir doenças. A estrutura móvel conta com duas equipes técnicas, compostas pelo total de seis profissionais da saúde. Dentro da unidade móvel, existe estrutura adequada para a aplicação das vacinas, conforme a orientação do Ministério da



Unidade móvel com profissionais de saúde já percorreu 7 municípios

Saúde.

Para a enfermeira chefe de uma das equipes do projeto, Célia Limonge, esse trabalho é relevante, pois a ação consegue, em pouco tempo, alcançar as pessoas que ainda não se vacinaram. “Às vezes os moradores entram no

caminhão por curiosidade e com a ideia formada em não se vacinarem, mas por meio do diálogo com os profissionais de saúde, essas pessoas acabam compreendendo a importância da vacina e aceitando a vacinação”, explicou a enfermeira.

COMPOSIÇÃO

Siglas têm até hoje para definir Federação Partidária

DA REPORTAGEM

O Tribunal Superior Eleitoral (TSE) aprovou, até o momento, a formação de três federações partidárias – uma formada por PT, PCdoB e PV; outra por PSDB e Cidadania; e mais uma, com Pso e Rede.

Agora, esses partidos devem ficar unidos por, no mínimo, quatro anos, compartilhando dos mesmos estatuto e diretoria, além de formarem uma bancada única no Congresso Nacional. Mas por que tais siglas tomaram essa decisão?

Um dos principais motivos é se salvar da cláusula de barreira e assim manter o recebimento de dinheiro do Fundo Partidário e o direito a tempo gratuito de propaganda partidária e eleitoral no rádio e TV. Superá-la também é condição para conseguir cargos internos, seja na Mesa Diretora da Câmara ou em comissões.

Cláusula de barreira nada mais é que a exigência de um desempenho mínimo nas urnas para que um partido tenha acesso a recursos públicos para se custear e aos cargos de liderança no Congresso. A ideia não é nova, e já tomou uma série

de formas ao longo das décadas no Brasil.

A lógica é estimular a fusão de legendas, reduzindo assim o grande número de partidos com representação na Câmara. Há hoje deputados federais de 23 partidos, o que dificulta a formação de maiorias coesas e favorece negociações com interesses apenas em cargos e verbas do governo, sem lastro ideológico.

A versão mais recente do mecanismo foi aprovada em 2017 e prevê um aumento escalonado da barreira. Em 2018, por exemplo, para ter acesso ao Fundo Partidário e outras vantagens era necessário à sigla obter 1,5% dos votos válidos (excluindo brancos e nulos) nas eleições para a Câmara dos Deputados.

Em 2022, essa taxa é de 2%. E não pode ser de qualquer maneira. Os votos devem ter sido recebidos pelo partido em ao menos um terço das 27 unidades da federação, e dentro de cada uma delas a sigla tem que angariar ao menos 1% dos votos válidos. Alternativamente, a cláusula fica superada caso a legenda eleja no mínimo 11 deputados em um terço das UF's.

ELEIÇÕES 2022

Democracia Cristã bate o martelo e confirma Jorge Yanai ao Senado

FOTO: DIVULGAÇÃO

DA REPORTAGEM

O vice-presidente nacional do Democracia Cristã (DC), Manoel Aldeni Alves da Silva, visitou o município de Sinop para reforçar o apoio ao presidente da estadual do partido em Mato Grosso, e também pré-candidato ao Senado, Jorge Yanai.

De acordo com Manoel, o eleitor busca candidatos ficha limpa, experientes e competentes para as eleições de 2022. Na visita, o representante constatou que Yanai, além de médico, empresário visionário, político da direita conservadora, tem princípios alinhados com o DC. “O Doutor Jorge compactua com a honestidade, o setor humanitário e o social. Eu vi tudo isso em minha visita, não somente para a agricultura, educação, ou medicina, mas como uma pessoa que está habilitada para representar a família brasileira. Com isso eu posso afirmar, Jorge Yanai simboliza muito bem o Democracia Cristã”, afirmou o vice-presidente.

Além do apoio do partido, o médico conta com o auxílio de lideranças da Baixada Cuiabana, regiões do Araguaia, Tangará da Serra e Norte do estado.

Em Sinop, o setor empresarial também incentiva a sua pré-candidatura. “Jorge com certeza absoluta é uma pessoa preparada, ele já tem uma prática política exemplar. Eu tenho o maior prazer de apoiar ele”, afirmou o empresário Vilson Vian.

O ex-sócio e médico Astrogildo de Oliveira, lembrou da trajetória e experiência limpa na política feita pelo empresário. “A passagem do Jorge como senador e como deputado estadual pelo norte de Mato Grosso, no passado, fez com ele ganhasse o apoio de diversos representantes. Eles consideram e respeitam o Jorge.

Esses princípios ideológicos e honestidade vão nortear ele, com a sua integridade pessoal e a vontade humana de realizar projetos que beneficiam as pessoas”, ponderou Astrogildo.



O médico conta com lideranças da Baixada Cuiabana e do Nortão

FOTO: ASSESSORIA

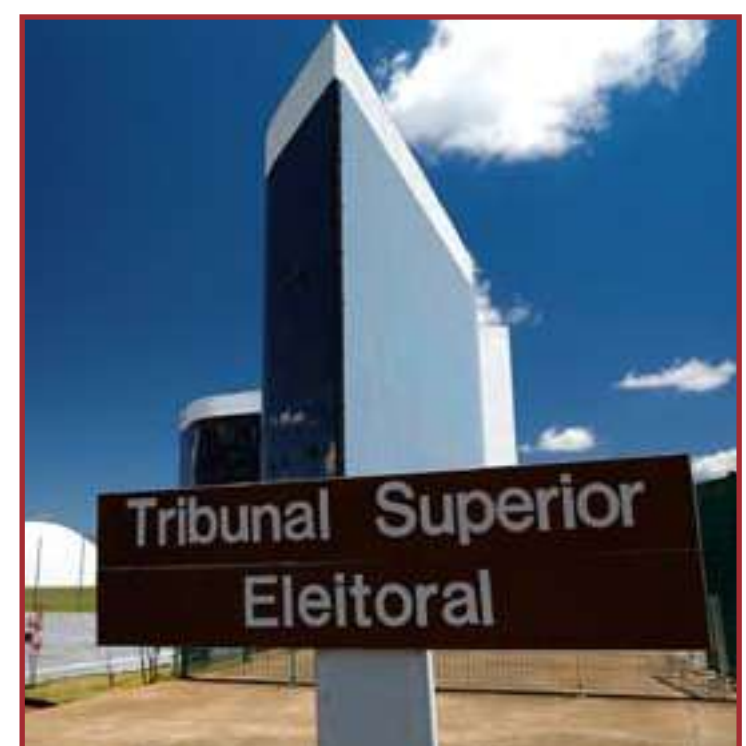

Partidos têm até hoje para obter registro conjunto no TSE

AGRICULTURA			PECUÁRIA			CONJUNTURA ECONÔMICA			Dólar Comercial	Dólar PTAX	Dólar Turismo	Euro Comercial	Euro x Dólar	INDICADORES			
Cotação do dia: 27/05/2022			Cotação do dia: 27/05/2022			Cotação do dia: 17/12/2021			4,7535 +0,33%	4,7379 -0,12%	4,9111 +0,23%	5,1243 +0,76%	1,0782 +0,68%				
SOJA Primavera do Leste	R\$/sc	172,00	BOI Barra do Garças	R\$/kg	274,00	Cesta Básica Cuiabá	R\$	627,81	Mega-Sena Concurso 2485 (28/05/21)	Quina Concurso 5865 (28/05/22)	BOLSA DE VALORES BVSP BOVESPA IND						
MILHO Sapezal	R\$/sc	68,00	CA Canabrava do Norte	R\$/kg	254,00	VBP MT Mato Grosso	R\$ bi	206,29	05 12 32 38 47 60	11 24 35 62 63	PONTOS	VOLUME	MÁXIMO (DIA)	MÍNIMO (DIA)	VARIACÃO		
ALGODÃO Alto Garças	R\$/sc	261,76	LEITE Mato Grosso	R\$/L	1,94	Emp. Agro Mato Grosso		347,491	Acumulada: R\$ 120.000.000		Acumulada: R\$ 700.000.00		111.032,11	19,44 bi	112.690,15	110.655,46	-0,81 %
FONTE: IBEA			FONTE: IBEA			FONTE: IBEA							Última atualização: 30/05/2022 às 17h19				

Prazo para entrega da declaração do Imposto de Renda termina hoje

34,1 MILHÕES. Atraso resultará em multa para quem é obrigado a declarar

DA REPORTAGEM
Agência Brasil

O prazo para a entrega da declaração do Imposto de Renda da Pessoa Física (IRPF) 2022 (ano-base 2021) se encerrará hoje (31). De acordo com o último balanço da Receita Federal, divulgado no dia 27, até então 28.880.296 declarações já haviam sido entregues. A expectativa é de que este número chegue a 34,1 milhões até o fim do prazo.

Quem estiver obrigado a entregar a declaração e não fizer até o fim do prazo estará sujeito à multa. O valor da multa é de 1% ao mês sobre o valor do imposto de renda devido, limitado a 20% do valor do imposto de renda. O valor mínimo da multa é de R\$ 165,74.

A multa é gerada no momento da entrega da declaração e a notificação de lançamento fica junto com o recibo de entrega. O contribuinte terá 30 dias para pagar a multa. Após este prazo, começam a correr juros de mora, corrigi-

dos pela taxa Selic, atualmente em 12,75% ao ano.

QUEM DEVE DECLARAR?

Estão obrigadas a apresentar a Declaração de Ajuste Anual os cidadãos que tiveram, em 2021, rendimentos tributáveis com valor acima de R\$ 28.559,70.

Além desses contribuintes, quem recebeu, no ano passado, rendimentos isentos, não tributáveis ou tributados exclusivamente na fonte, em valor superior a R\$ 40 mil, como rendimentos de aplicações financeiras, doações, heranças, partilha de divórcio, meação, indenizações, dividendos e juros sobre capital próprio; quem recebeu, em 2021, receita bruta anual decorrente de atividade rural em valor acima do limite de R\$ 142.798,50.

Também é obrigado a declarar o imposto quem tinha, em 31 de dezembro de 2021, a posse ou propriedade de bens e direitos, inclusive terra nua, em valor superior ao limite de R\$ 300 mil; as pessoas que

obtiveram, em qualquer mês do ano passado, ganho de capital na alienação de bens ou direitos, sujeito à incidência de imposto ou realizou operações em bolsa de valores.

As pessoas que tiveram lucro, em 2021, com a venda de imóveis residenciais, mas optaram por uma das situações de isenção total ou parcial de imposto de renda sobre o ganho de capital; que pretendem compensar prejuízos da atividade rural ou de operações em bolsa de valores; e quem passou à condição de residente no Brasil, no ano passado, também são obrigadas a declarar o imposto.

NOVIDADES

Uma das novidades na declaração do IRPF 2022 é o acesso ampliado à declaração pré-preenchida por meio de todas as plataformas disponíveis, e o recebimento da restituição e o pagamento de Darf via Pix, desde que a chave do contribuinte seja o CPF.

O Programa Gerador



FOTO: DIVULGAÇÃO

Prazo termina hoje; quem atrasar, pagará multa

da Declaração está disponível no site da Receita Federal para usuários dos

sistemas Windows, iOS e Linux. Também será possível declarar online ou por

dispositivos móveis, por meio do app Meu Imposto de Renda.

SAFRA 2021/22

Querência semeia mais de 750 mil hectares com lavoura

DA REPORTAGEM

Querência se consolida como um dos maiores produtores de grãos do Mato Grosso. São mais de 750 mil hectares utilizados em primeira e segunda safras. Os dados foram disponibilizados pelo secretário de Agricultura, Rodrigo Fenner.

Querência e Canarana são os dois maiores produtores de milho do Médio Araguaia, com uma área, respectivamente, de 220 mil e de 100 mil hectares plantados na safra 2020. Na safra 2021/22, foram semeados 415 mil hectares com soja. Na cultura do milho, semeada em segunda safra, foram mais de 320 mil hectares. Somando as duas culturas, o município deve produzir quase 3,5 milhões de toneladas entre soja e milho, representando por mais do que 1% de toda produção nacional de grãos, prevista em 268 mil t.

Ainda são destaque no município, a cultura do algodão, que em crescimento já



FOTO: DIVULGAÇÃO

Querência se consolida como um dos maiores produtores de grãos do estado

ocupou 18 mil hectares na atual safra. O gergelim ocupou 10 mil hectares e o arroz 1.800 hectares. Somando as áreas com levantamento, foram plantados aproximadamente

765 mil hectares com lavoura na safra 2021/22 no município. A confirmação desses números coloca Querência na briga pela segunda colocação entre os maiores produtores

de grãos do Mato Grosso, disputando essa posição com Nova Ubitatã, Nova Mutum e Campo Novo do Parecis, ficando somente atrás de Sorriso, maior produtor nacional.

ENERGIA ELÉTRICA

Aneel vai manter bandeira tarifária verde para junho

DA REPORTAGEM

A Agência Nacional de Energia Elétrica (Aneel) decidiu acionar a bandeira verde no mês de junho para todos os consumidores conectados ao Sistema Interligado Nacional (SIN). De acordo com a agência, dessa forma, não haverá cobrança extra na conta de luz no próximo mês.

É o segundo anúncio de bandeira verde realizado pela Aneel desde o fim da Bandeira Escassez Hídrica, que durou de setembro de 2021 até meados de abril deste ano. Em maio, a agência já havia acionado a bandeira verde. Segundo a Aneel, na ocasião, a bandeira verde foi escolhida devido às condições favoráveis de geração de energia.

BANDEIRAS TARIFÁRIAS

Criadas em 2015 pela Aneel, as bandeiras tarifárias refletem os custos variáveis da geração de energia elétrica. Divididas em níveis, as bandeiras indicam quan-

to está custando para o SIN gerar a energia usada nas casas, em estabelecimentos comerciais e nas indústrias.

Quando a conta de luz é calculada pela bandeira verde, significa que a conta não sofre qualquer acréscimo. Quando são aplicadas as bandeiras vermelha ou amarela, a conta sofre um acréscimo, que variam de R\$ 1,874 por 100 quilowatt-hora (kWh) consumido a 9,492 por 100 kWh.

O Sistema Interligado Nacional é dividido em quatro subsistemas: Sudeste/Centro-Oeste, Sul, Nordeste e Norte. Praticamente todo o país é coberto pelo SIN. A exceção são algumas partes de estados da Região Norte e de Mato Grosso, além de todo o estado de Roraima. Atualmente, há 212 localidades isoladas do SIN, nas quais o consumo é baixo e representa menos de 1% da carga total do país. A demanda por energia nessas regiões é suprida, principalmente, por térmicas a óleo diesel.

EM UM ANO

Número de empresas de transporte de carga cresce 30% em 2022

DA REPORTAGEM

O transporte rodoviário de carga apresentou o maior crescimento absoluto neste ano, em Mato Grosso. Atualmente há 1.429 empresas constituídas, enquanto em 2021 totalizaram 1.099, um acréscimo de 30%, em relação ao ano anterior. De acordo com dados da Junta Comercial de Mato Grosso (Jucemat), 330 novas empresas do ramo foram criadas no período de um ano.

O segundo maior resultado foi para o setor de obras de alvenaria, que neste ano conta com 2.358 empresas, enquanto no ano passado somavam 2.120 - um incremento de 11,23%, com 238 empreendimentos a mais

em comparação ao ano anterior.

As atividades auxiliares aos transportes terrestres também obtiveram saldo superior entre 2022 em relação a 2021, com 227 novas empresas abertas. Atualmente são 845 empresas contra 618 empresas no ano passado. Já o setor de instalação e manutenção elétrica registrou 2.023 empresas em 2022, ante 1.824, em 2021. Com 199 novos estabelecimentos, aumento de 10,91%.

"Temos observado um aumento significativo de empresas abertas em diversos setores econômicos no Estado, o que demonstra o fortalecimento da nossa economia e consequentemente, a geração



FOTO: DIVULGAÇÃO

Atualmente há 1.429 empresas abertas no estado, enquanto em 2021 eram 1.099

de emprego e renda para os mato-grossenses", destaca o presidente da Jucemat, Manoel Lourenço de Amorim. Conforme levantamento da Jucemat, até o dia 26 de maio de 2022 foram abertas 33.918 empresas no Estado. Em todo ao ano de

2021 foram inscritos 75.058 novos CNPJs contra 62.506 no ano anterior (2020) - um acréscimo de 20,08%. Atualmente Mato Grosso possui 443.458 empresas ativas, das quais 249.743 são do setor de Serviços; 154.108, do Comércio e 39.452, da Indústria.



FOTO: AGÊNCIA BRASIL

Com isso, contas de luz ficam sem cobrança extra no próximo mês

66 3535-1000 PUBLICAÇÕES OFICIAIS

CLASSIFICADOS

CONSORCIO INTERMUNICIPAL DE SAÚDE DA REGIÃO DO VALE DO PEIXOTO... AVISO DE ABERTURA DE LICITAÇÃO PREGÃO ELETRÔNICO - SRP Nº 007/2022

BIOCEN - BIOENERGIA CELEIRO DO NORTE S.A. EDITAL DE CONVOCAÇÃO DE ASSEMBLEIA GERAL ORDINÁRIA E EXTRAORDINÁRIA

PREFEITURA MUNICIPAL DE CAMPO NOVO DO PARECIS RETIFICAÇÃO DE AVISO DE RESULTADO CHAMADA PÚBLICA Nº 004/2022

PREFEITURA MUNICIPAL DE MARCELÂNDIA AVISO DE LICITAÇÃO TOMADA DE PREÇOS Nº 008/2022

PREFEITURA MUNICIPAL DE NOVA MUTUM AVISO DE LICITAÇÃO TOMADA DE PREÇOS Nº 022/2022

EDITAL DE NOTIFICAÇÃO DE TERCEIROS EVENTUALMENTE INTERESSADOS - PROCEDIMENTO DE USUCAPIÃO EXTRAJUDICIAL

PREFEITURA MUNICIPAL DE VERA - MT AVISO DE LICITAÇÃO - PREGÃO PRESENCIAL Nº 037/2022

PREFEITURA MUNICIPAL DE NOVA MUTUM AVISO DE LICITAÇÃO PREGÃO PRESENCIAL Nº 031/2022

EDITAL DE CONVOCAÇÃO DE ASSEMBLEIA GERAL ORDINÁRIA E EXTRAORDINÁRIA DA ASSOCIAÇÃO EVANGÉLICA SOCIAL CRISTÃ COMUNIDADE AMAR

Unimed Norte de Mato Grosso Cooperativa de Trabalho Médico, inscrita no CNPJ/MF sob nº 73.967.085/0001-55

PREFEITURA MUNICIPAL DE NOVA MUTUM AVISO DE PRORROGAÇÃO REPUBLICAÇÃO TOMADA DE PREÇOS Nº 019/2022

PREFEITURA MUNICIPAL DE NOVA MUTUM AVISO DE PRORROGAÇÃO REPUBLICAÇÃO TOMADA DE PREÇOS Nº 019/2022

AVISO DE LICITAÇÃO - PREGÃO ELETRÔNICO - Nº. 028/2022

VILSON VARGAS, CPF nº 714.609.699-87, torna público que requereu junto à Secretaria Municipal de Agricultura...

VENDEDAS/ALUGUEL LOCAÇÃO/ALUGUEL KINNET Contendo: Sala e cozinha conjugada...

ÁGUA BRANCA ENERGIA LTDA, portador do CNPJ 43.494.139/0001-41, torna público que requereu junto a Secretaria de Estado de Meio Ambiente...

MADEREIRA MADETEX LTDA, CNPJ. 46.457.601/0001-29, torna público que requereu junto a SEMA - Secretaria de Estado de Meio Ambiente...

LUIS FERNANDO QUIROGA, CPF: 692.238.151-34, com propriedade situada na MT 338 s/nº FAZENDA RIO DO PEIXE IV, Zona Rural...

ESTEIO DISTRIBUIDORA LTDA, inscrito no CNPJ: 05.441.540/0001-24, torna público que requereu a Secretaria Municipal de Meio Ambiente...

GASPAR IMOBILIÁRIA E CONSTRUTORA LTDA, CNPJ: 01.266.691/0001-32, torna público que requereu junto a Secretaria de Agricultura e Meio Ambiente...

GASPAR IMOBILIÁRIA E CONSTRUTORA LTDA, CNPJ: 01.266.691/0001-32, torna público que requereu junto a Secretaria de Agricultura e Meio Ambiente...

Associação Evangélica Social Cristã Comunidade Amar - A.E.S.C. COMUNIDADE AMAR - SINOP/MT

PREFEITURA MUNICIPAL DE TABAPORA - MT AVISO DE LICITAÇÃO PROCESSO LICITATORIO Nº. 033/2022

PREFEITURA MUNICIPAL DE SINOP - MT

HELIELSON TEODORO ALVES Presidente da CPL

KINNET Contendo: Sala e cozinha conjugada, 02 quartos, 01 banheiro social...

HELIELSON TEODORO ALVES Presidente da CPL

KINNET Contendo: Sala e cozinha conjugada, 02 quartos, 01 banheiro social...

HELIELSON TEODORO ALVES Presidente da CPL

KINNET Contendo: Sala e cozinha conjugada, 02 quartos, 01 banheiro social...

Amazônia Seguros para Agronegócios

O MUNICÍPIO DE TABAPORA/MT, pessoa jurídica de direito público interno, devidamente inscrita no CNPJ sob o nº. 37.464.997/0001-40...

HELIELSON TEODORO ALVES Presidente da CPL

JARDIM BOTANICO R\$3.650,00 Detalhes do imóvel 4 Quarto(s) 1 Banheiro(s) 1 Cozinha, 1 Sala, 1 Área de Lazer, 1 Área Serviço, 675 m².

Churrasco HURBASQUEIRO Fone: (66) 9991-1302 Sinop-MT

JARDIM IPORÁ R\$1.100,00 Detalhes do imóvel 2 Quarto(s) 1 Banheiro(s) 1 Cozinha, 1 Sala, 1 Área de Lazer, 1 Área Serviço, 675 m².

CASA - Contendo: Sala e cozinha conjugada, 02 quartos, 01 banheiro social, 01 área de serviço e garagem.

CASA - Contendo: Cozinha e área de serviço conjugada, 01 sala e 01 banheiro. Endereço: Rua dos Azulejos, nº 1061, Bairro Maria Vindinha II na cidade de Sinop/MT.

CASA - Contendo: Cozinha e área de serviço conjugada, 01 sala e 01 banheiro. Endereço: Rua dos Azulejos, nº 1061, Bairro Maria Vindinha II na cidade de Sinop/MT.

SALA COMERCIAL medindo aproximadamente 60 m² contendo: 01 Banheiro social. Endereço: Avenida das Figueiras, nº 1646, Centro na cidade de Sinop/MT.

SALA COMERCIAL medindo aproximadamente 60 m² contendo: 01 Banheiro social. Endereço: Avenida das Figueiras, nº 1646, Centro na cidade de Sinop/MT.

SALA COMERCIAL medindo aproximadamente 60 m² contendo: 01 Banheiro social. Endereço: Avenida das Figueiras, nº 1646, Centro na cidade de Sinop/MT.

SALA COMERCIAL medindo aproximadamente 60 m² contendo: 01 Banheiro social. Endereço: Avenida das Figueiras, nº 1646, Centro na cidade de Sinop/MT.

Chutes certos dão vitória ao Galo antes de duelo contra o Palmeiras

BRASILEIRÃO. Atlético supera erro defensivo para virar diante do Avaí e chegar à vice-liderança

FOTO: DIVULGAÇÃO

DA REPORTAGEM

AO Atlético-MG terá uma semana "livre" para descansar e treinar antes de um grande desafio no Brasileirão: visitar o Palmeiras em São Paulo para valer a liderança isolada da competição. Para tal cenário existir, o Galo precisou remar forte no Mineirão e vencer o Avaí por 2 a 1 no Mineirão.

O time de Antonio Mohamed vinha de derrota em casa para o Toluca. Dolorosa, como analisou Hulk, mas de efeitos menores em termos de caminhada na Libertadores. Diante do Avaí, não. A rodada foi boa. São Paulo empatou, Corinthians também. Por pouco o Verdão parou no Santos. Uma partida duríssima no Allianz Parque espera o Galo.

Diante do Avaí, o técnico escalou um 3-3-4 na fase ofensiva, encostando bastante o bom (e valente) meia Rubens como ala/extremo na esquerda, enquanto Mariano fechava a linha com Réver (Nathan, pendurado, foi poupado) e Junior Alonso (muito bem).

Nesta formação, o Atlético teve a posse de bola e encostava o Avaí

contra a defesa. Mas faltou espaço no primeiro tempo. Tirando uma cabeçada de Sasha na trave, o goleiro do time adversário quase não trabalhou.

Até que um vacilo de Otávio (substituto de Allan, cansado) deu a chance para o Avaí sair na frente. Morato ocupou as costas de Rubens, mas o lance era simples até. O recuo de Otávio para Alonso saiu desgovernado. O atacante do Avaí saiu livre para marcar.

No segundo tempo, o calor da torcida (30 mil pessoas) foi essencial para o Atlético ir atrás da virada. O Avaí se fechou, apostaria no contra-ataque com William Pottker. Então, veio um chute de rara felicidade do melhor jogador do Brasil. Hulk recebeu passe de Mariano e venceu a retransmissão do time catarinense em chute no ângulo. O 19º gol dele em 21 jogos neste ano.

O Atlético se animou, foi para cima com a torcida vibrante. O Avaí praticamente não fez Everson trabalhar, mas a linha defensiva do Galo foi bem nos cortes de jogadas na entrada da área. A bola aérea do Atlético funcionou, ao menos para fazê-las chegar aos pés de

Sasha. O camisa 18 usou a inteligência e técnica para não chutar de primeira, ajeitar a bola e mandar no cantinho.

Na reta final da partida, o Galo de Turco Mohamed segurou as substituições até onde pode. Fez três trocas nos acréscimos. Já Eduardo Barroca queimou os três tempos de substituições rapidamente. E Douglas foi expulso após derrubar Ademir, que o driblou na velocidade após lançamento. O lateral Kelvin foi para o gol, e teve sorte. Os chutes do Atlético não encaixaram, exceto uma tentativa de Rubens de fora, que o improvisado arqueiro conseguiu defender. Rubens, aliás, nunca saiu tão fortalecido das partidas nas quais atuou no time profissional do Atlético. Explosão física e coragem para atuar em uma função que exige adaptações em sua mente. Foi na linha de fundo cruzar, defendeu bem na lateral. Saiu aplaudido (merecidamente) ao ser sacado para a entrada de Guga. O Galo não terá Arana contra o Palmeiras, mas tem a peça suplente solidificada para ser acionada novamente na função.



Atlético venceu o Avaí de virada

SELEÇÃO

Raphinha ganha disputa com Jesus, e meio terá Fred e Bruno Guimarães

FOTO: LUCAS FIGUEIREDO

DA REPORTAGEM

Em treino tático nesta segunda-feira, o técnico Tite definiu a escalação da seleção brasileira para enfrentar a Coreia do Sul, quinta (3), às 7h, no Estádio da Copa do Mundo, em Seul.

Ainda sem contar com os seis convocados que disputaram a final da Liga dos Campeões, Tite utilizou Fred e Bruno Guimarães no meio de campo.

Desgastados após a decisão de sábado e pela viagem da Europa até a Ásia, Casemiro e Fabinho devem começar no banco de reservas, assim como o novato Danilo, do Palmeiras.

No ataque, Raphinha ganhou a disputa com Gabriel Jesus. Ele terá a companhia de Neymar, Richarlison e Lucas Paquetá.

No último sábado, o jogador do Manchester City tinha integrado o quarteto, no lugar do atleta do Leeds.

Paquetá iniciou o treino



Tite e jogadores da seleção brasileira em treino na Coreia do Sul

aberto pelo lado esquerdo do ataque, mas depois se deslocou para o meio, trocando de posição com Richarlison e Neymar - o camisa 10 atuou um pouco mais recuado, pelo centro.

Assim, se nenhuma surpresa acontecer, a Seleção deve ir a campo contra a Coreia com: Ederson, Daniel Alves, Marquinhos, Thiago Silva e Alex Sandro; Fred e Bruno Guimarães; Neymar, Raphi-

nha, Richarlison e Lucas Paquetá.

Depois de encarar a Coreia do Sul, a Seleção fará amistoso contra o Japão, na próxima segunda, às 6h20, em Tóquio.

MAIS BRASILEIRÃO

São Paulo tem até meio time de desfalques contra o Avaí

DA REPORTAGEM

O São Paulo terá problemas para enfrentar o Avaí, no próximo sábado, às 18h, pelo Campeonato Brasileiro, fora de casa. Rogério Ceni pode ter até meio time de desfalques. Gabriel Sara, Nikão e Andrés Colorado estão no departamento médico. Os dois últimos ainda têm a perspectiva de retornar aos treinos durante essa semana. Eles estavam ganhando espaço no time até se lesionarem.

As outras baixas são de jogadores suspensos (Igor Gomes e Rafinha) e de Arboleda, convocado pela seleção do Equador. Os três são considerados titulares da equipe.

Para o lugar de Rafinha o substituto natural é Igor Vinicius, que tem entrado na maioria dos jogos. Moreira, em fase final de recuperação de Covid, corre por fora. Já para as vagas de Igor Gomes e Arboleda existem algumas opções que Ceni terá a semana in-

teira de treinos para trabalhar.

Nos últimos jogos, o treinador tem apostado no sistema com três zagueiros. No último sábado, diante do Ceará, jogaram Arboleda, Léo e Diego Costa. Com a ausência do equatoriano, o sistema pode voltar a ser com duas linhas de quatro. Léo é quem desponta como favorito a atuar ao lado de Diego Costa caso retorne a formação com dois zagueiros. Miranda, Luizão e Beraldo são outras opções.

Para o lugar de Igor Gomes, Ceni tem mais opções. André Anderson pode fazer a função do companheiro. No último sábado, ele atuou ao lado de Igor Gomes e teve atuação apagada. Outro forte candidato é Patrick. O meia tem sido bastante utilizado por Ceni e foi elogiado pelo treinador em entrevistas recentes. Rigoni também pode ser uma opção, mas ele não tem entrado bem nas partidas e se vê cada vez mais sem espaço na equipe.

FOTO: DIVULGAÇÃO/SÃO PAULO

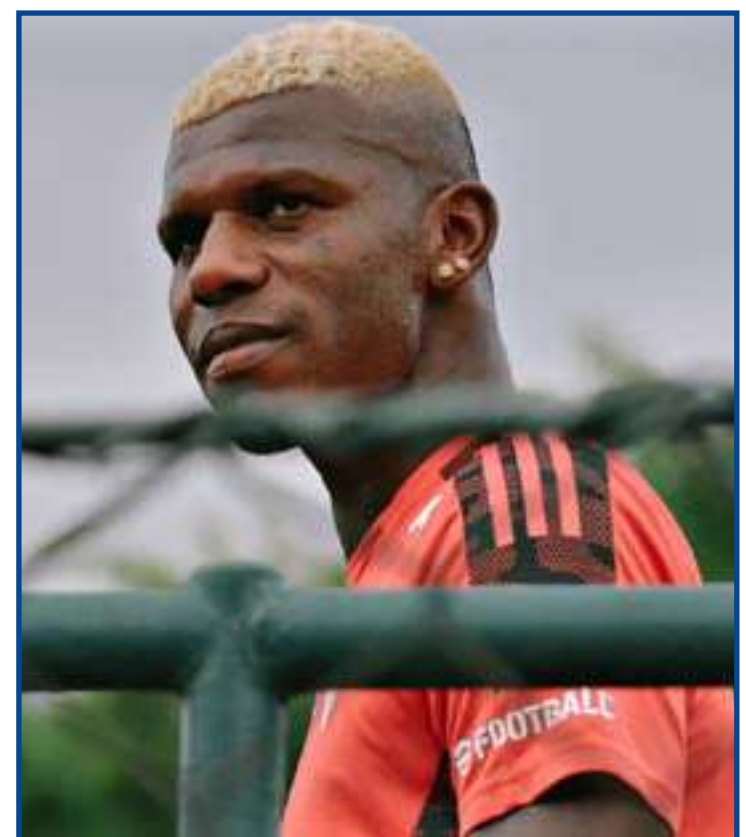

Arboleda durante treino do São Paulo neste sábado

FÓRMULA INDY

Ericsson segura ataque de O'Ward e vence as 500 Milhas de Indianápolis

DA REPORTAGEM

Marcus Ericsson venceu no domingo (29) as 500 Milhas de Indianápolis, mais importante corrida do automobilismo dos Estados Unidos. O piloto da Chip Ganassi tomou a liderança na parte final da prova, e precisou se defender de Pato O'Ward nas últimas duas voltas. O sueco quebra um jejum de vitórias da Ganassi no Indianápolis Motor Speedway, que não triunfava há 10 anos.

A segunda posição ficou com o mexicano, que apareceu com força com sua McLaren na segunda metade da prova, primeiro batilhando com Scott Dixon, e

depois com Ericsson. Tony Kanaan, com outro carro da Ganassi, terminou em terceiro. O outro brasileiro na prova foi Helio Castroneves, que terminou em uma ótima 7ª posição, após largar de 27º.

O outro destaques da prova foi Scott Dixon, que liderou a maior parte da corrida, mas que viu a Ganassi errar em sua última parada nos boxes, precisando retornar ao pit lane, terminando em 21º. A prova contou com seis bandeiras amarelas, sendo que a penúltima, causada por Jimmie Johnson quando restavam seis voltas para o final. A direção de prova acionou bandeira vermelha para que a prova tivesse uma



Piloto sueco aguentou pressão final e venceu corrida histórica

relargada para dois giros.

A temporada da Indy terá sequência já no próximo

final de semana, com a disputa do Grande Prêmio de Detroit.

FOTO: DIVULGAÇÃO

Famílias de baixa renda podem pedir Tarifa Social para a conta de água

L.R.VERDE. Atualmente, mais de 200 famílias atendem os critérios e têm acesso ao benefício

FOTO: RAYAN NICACIO

DA REPORTAGEM

Os moradores de Lucas do Rio Verde em situação de baixa renda por vulnerabilidade social podem acessar o programa Tarifa Social, do Serviço Autônomo de Água e Esgoto (Saae) de Lucas do Rio Verde. Para participar, é preciso se encaixar nos critérios estabelecidos pela autarquia.

Regulamentada pela lei nº 2.939/2019, a Tarifa Social pode ser acessada por famílias com renda per capita de até meio salário-mínimo. Conforme a Lei, a taxa de coleta de esgoto aos beneficiários do programa também é diferenciada, de apenas 50% sobre o valor do metro cúbico de consumo da tarifa de água.

De acordo com a autarquia, atualmente 205 famílias luverdenses estão sendo beneficiadas pela Tarifa Social. O consumo médio de uma família de cinco pessoas, por mês, varia de 25 a 30 m³.

Os descontos são aplicados da seguinte maneira:

I - para a parcela de consumo até 10 metros cúbicos de água por mês, o desconto será de 40%;

II - para a parcela de consumo acima de 10 e até 20 metros cúbicos de água por mês, o desconto será de 30%;

III - para a parcela de

consumo acima de 20 e até 30 metros cúbicos de água por mês, o desconto será de 20% (vinte por cento);

IV - para a parcela de consumo acima de 30 e até 40 metros cúbicos de água por mês, o desconto será de 30%;

V - para a parcela de consumo superior a 40 metros cúbicos de água por mês, não haverá desconto.

Para usufruir do benefício, as famílias, por meio de um representante, precisam estar inscritas no Cadastro Único (CadÚnico) para Programas Sociais do Governo Federal.

O acesso à Tarifa Social de Água e Esgoto pelas famílias inscritas no CadÚnico é feito mediante a apresentação, na sede do Saae, da Carteira de Identidade, CPF e a respectiva conta de água e esgoto. O Saae está localizado na rua Catuípe, 1889-E, bairro Rio Verde e o atendimento é de segunda a sexta-feira, das 7h às 11h e das 13h às 15h.

Sob pena de perda do benefício, os beneficiários da Tarifa Social deverão comparecer anualmente ao Saae para atualização cadastral, munidos dos documentos.

Outra forma de acessar o programa são as famílias que têm em sua moradia, comprovadamente, uma pessoa com deficiência - Lei



Saae oferece Tarifa Social para famílias de baixa renda

Federal nº 13.146/2015. O representante familiar poderá requerer o benefício da Tarifa Social e, neste caso, a renda familiar deve ser até

3 salários mínimos. Já para a pessoa aposentada, é preciso possuir renda familiar mensal inferior a 3 salários mínimos.

Realocado recentemente

para o novo espaço, o CadÚnico atende na Avenida Mato Grosso, atrás da Igreja Rosa Mística, no bairro Jardim das Palmeiras. O horário

de atendimento do CadÚnico é das 7h às 11h e das 13h às 17h. Mais informações e dúvidas podem ser sanadas pelo telefone (65) 3548-2567.

SINOP

Homem tenta entrar armado em bar, atira em segurança, mata jovem e é morto por policial

FOTO: DIVULGAÇÃO

DA REPORTAGEM

Diego da Silva Fonseca, 27 anos, é suspeito de tentar entrar com uma arma de fogo em um bar de Sinop, domingo (29), e atirar em segurança do estabelecimento. A bala acertou Ana Karine Noia da Silva, 21, que morreu no local.

O bar fica no Jardim Umuarama. De acordo com a Polícia Militar o suspeito tentou entrar no estabelecimento, mas foi impedido pelo segurança do local. Após a confusão, o suspeito efetuou dois disparos contra o segurança, mas a arma falhou. Na terceira tentativa, o tiro saiu e atingiu a jovem, que morreu no local.

Um policial militar que estava no interior do bar percebeu o início de tumulto, após a jovem ser atingida, e efetuou disparos contra o suspeito. Diego foi socorrido pelo Corpo de Bombeiros e encaminhado para o Hospital Regional, mas não resistiu aos ferimentos e morreu na unidade de saúde. A Perícia Oficial e Identificação Técnica (Politec) esteve no local. A Polícia Civil investiga o caso.

O corpo de Ana Karine foi velado e sepultado ontem em Sinop, enquanto o de Diego foi trasladado para Várzea Grande.



Homem morreu após tentar entrar armado em bar, atirar em segurança e matar jovem

SINOP

Dorner formaliza convênio para asfaltar 100% da Estrada Nanci

ASSESSORIA DE IMPRENSA

O prefeito de Sinop, Roberto Dorner, esteve nesta segunda-feira (30) em Cuiabá cumprindo agenda com o governador Mauro Mendes. O objetivo era formalizar convênios de obras estruturantes para Sinop.

Entre os convênios a

serem finalizados está a pavimentação asfáltica da Estrada Nanci, até o entroncamento com a MT-220, uma das principais estradas vicinais da cidade. O investimento na obra será superior a R\$ 33 milhões, sendo que parte deste montante, aproximadamente R\$ 14 milhões, são de emendas do deputado federal Juarez Costa, outros R\$ 3,3

milhões são de recursos próprios da Prefeitura e o restante do recurso virá do Governo do Estado, de emendas do deputado federal Neri Geller, deputado estadual Dilmar Dal'Busco e do senador Carlos Favaro.

A obra de 21 km de pavimentação asfáltica, com ciclovia, será licitada pela Prefeitura de Sinop, que após

formalizar o convênio com o Governo do Estado, imediatamente iniciará o processo para a contratação da empresa que irá executar a obra de pavimentação.

A estrada Nanci, além de ser uma via de acesso a dezenas de propriedades rurais, também liga a cidade de Sinop à MT-220, sem passar pela BR-163.

SORRISO

Acidente entre carros deixa 7 feridos; criança é arremessada

DA REPORTAGEM Só Notícias

Um acidente entre um Chevrolet Classic e um Fiat Uno aconteceu na noite de domingo (29), na Avenida Zilda Arns, que dá acesso ao bairro Mário Raiter, em Sorriso. Sete pessoas ficaram feridas, entre elas uma criança, que foi arremessada do veículo. Não foi divulgado o estado de saúde dela.

A versão apurada é que no Uno havia sete ocupantes, que seguia pela avenida. Ao

reduzir a velocidade próximo a um quebra-molas foi atingido pelo Classic, na traseira, que vinha supostamente em alta velocidade. A criança foi levada por terceiros para unidade de saúde, enquanto os demais também foram encaminhados para Unidade de Pronto Atendimento.

O condutor do Classic também foi encaminhado para atendimento médico. O motorista do Uno não se feriu. A Guarda Municipal foi acionada para prestar.

FOTO: SÓ NOTÍCIAS



Uno ficou bastante danificado



Prefeitura entrega obras para beneficiar agricultura familiar e animais abandonados

SORRISO. Centro Pró-Logístico e Abrigo Municipal passam a atender a partir de hoje

FOTO: DIVULGAÇÃO

DA REPORTAGEM

Um Centro Pró-Logístico de Apoio à Agricultura Familiar. Foi com essa finalidade que o barracão localizado ao lado do Abrigo Municipal de Cães e Gatos de Sorriso, às margens da BR-163, ganhou uma cara nova e, a partir desta terça-feira (31), passará a abrigar as dez patrulhas mecanizadas usadas nas ações ligadas à agricultura familiar. A entrega oficial da revitalização do espaço será hoje (31), às 16h. Com a aplicação de R\$ 150 mil em investimentos, o barracão, que tem uma área construída de 450 m², recebeu cobertura nova, reforma da parte elétrica, dos portões e uma nova pintura. Para o gestor adjunto da pasta de Agricultura e Meio Ambiente, Márcio Khun, além de permitir guardar os equipamentos em um único ambiente, o Centro será muito útil pois facilitará os serviços de manutenção do maquinário. Com o maquinário em um único lugar, o produtor que precisar do equipamento deve entrar em contato com representantes da Sama que estarão lá no barracão para agendar a utilização. Antes de liberar o equipamento, é feita uma checagem geral das condições, garantindo assim que o produtor não sofra com problemas inesperados durante o uso dos tratores, grades, caminhões e todos os outros demais itens que fazem parte da rotina do campo. O cuidado extra também vai permitir que estes veículos e equipa-

mentos tenham vida mais longa.

ABRIGO MUNICIPAL

Além do Centro Pró-Logístico de Apoio à Agricultura Familiar, também será entregue nesta terça, a ampliação do Abrigo Municipal de Cães e Gatos. No local foram construídos dois novos complexos com oito baias cada, totalizando 380,52 m² com investimentos de cerca de R\$ 270 mil. Com a ampliação o Abrigo ampliou a capacidade de atendimento para 150 animais - todas as baias já estão em atendimento.

Inaugurado em 2016, o Abrigo foi inicialmente projetado para atender até 70 animais.

"Ultrapassamos esse número de atendimento há um bom tempo", pontua o responsável pela Sama, Marcelo Lincoln. Em julho de 2021, data em que teve início a ampliação do espaço, por exemplo, eram mais de 120 animais no local. Mesmo número encontrado hoje, por isso, o secretário reforça que quem adota animais deve "fazê-lo de uma forma consciente: se você pegou ou ganhou ou comprou um animal você está assumindo responsabilidades sobre uma vida", salienta. Marcelo frisa ainda que a função do Abrigo é servir como uma "casa de passagem", em que o animal se recupera dos tempos em que estava "livre, leve e solto" e fica apto a ser o melhor amigo de alguém, por meio da adoção responsável. "O gato ou o cachorro que hoje está nas ruas pode



se tornar o animal de estimação e trazer muita alegria a uma família, ajudando até mesmo pessoas que sofrem com depressão", exemplifi-

ca. Vale reforçar que as denúncias de maus tratos a animais podem e devem ser feitas pelo 3545-8353 das 7h às 13h, de segunda a sexta.

Já interessados em adotar animais podem ou ligar no mesmo número ou ir direto ao Abrigo; outra opção é visitar as feiras permanentes de

adoção de cães e gatos realizadas semanalmente pela Prefeitura todas às quintas e sextas-feiras na Praça Antenor Balbinot, das 8h às 13h.

Entrega de abrigo de cães será nesta terça

Amazônia[®]

Seguros

Seguros para Agronegócios

Opções de seguros para sua produção agrícola, equipamentos, propriedade e funcionários.

Solicite mais informações

Fone: (66) 3531-2152

Whats: (66) 99205-4072

Todo tipo de seguro a gente faz!

O ESTADO DE MATO GROSSO TEM UM NOVO JORNAL

DIÁRIO DO ESTADO

(66) 3535 - 1000

www.diariodoestadomt.com.br

