



# DIÁRIO DO ESTADO

**TERÇA-FEIRA** O JORNAL DIÁRIO DO ESTADO DO MATO GROSSO

Máx 33 | Mín 20



WEBSITE

07 de Junho de 2022 Ano III - Edição 811 - R\$ 3,00 | Informações: 66 3535-1000 | www.diariodoestadomt.com.br | Fundado em 2019

DIVULGAÇÃO

**RODOVIA SUJA****Mais de 162 toneladas de lixo são recolhidas em 4 meses na BR-163**

Somente entre janeiro e abril deste ano, 162.394,27 kg de resíduos sólidos foram removidos da BR-163 e faixa de domínio pelas equipes da Rota do Oeste. O número equivale a cerca de uma tonelada e meia de resíduos retirados todos os dias.

Página - 7

DIVULGAÇÃO

**Soja** (saca 60Kg) Venda

Sinop.....	R\$ 147,00
Sorriso.....	R\$ 147,00
Lucas R. Verde.....	R\$ 148,00
Nova Mutum.....	R\$ 149,00
Rondonópolis.....	R\$ 152,00

Fonte: IMEA

**Milho** (saca 60Kg) Venda

Sinop.....	R\$ 58,50
Sorriso.....	R\$ 59,00
Lucas R. Verde.....	R\$ 58,80
Nova Mutum.....	R\$ 59,30
Rondonópolis.....	R\$ 60,90

Fonte: IMEA

**Arroz** (saca 60Kg) Venda

Sinop.....	R\$ 125,00
Arroz Sequeiro Cultivar Primavera.....	R\$ 125,00

Sorriso.....	R\$ 125,00
Arroz Sequeiro Cultivar Primavera.....	R\$ 125,00

Fonte: AGROLINK

**Algodão**

Cuiabá.....	R\$ 122,65
Sorriso.....	R\$ 121,93
Lucas R. Verde.....	R\$ 122,07
Nova Mutum.....	R\$ 122,27
Rondonópolis.....	R\$ 123,13

Fonte: IMEA

**Boi Gordo** (compra comercial)

Sinop.....	R\$ 250,67
Nova Mutum.....	R\$ 252,50
Rondonópolis.....	R\$ 250,00

Fonte: IMEA

**ÍNDICES DE PREÇOS**

Cesta Básica.....	R\$ 523,60
-------------------	------------

Fonte: IMEA

**Cotações**

**Dólar**  
+0,47%  
R\$ 4,8011

**Bovespa**  
-0,77%  
110.246,13 pts

**Euro**  
+0,18%  
R\$ 5,1327

**Selic**  
(12,75% a.a.)

**Salário mínimo**  
R\$ 1.212

**Fertilizantes enfrentam alta de 350% nos preços**

Os preços dos principais fertilizantes registraram um reajuste de 350%. Segundo a Aprosoja-MT, esse percentual pode causar desabastecimento de alimentos no mercado mundial. Aliados aos adubos, os fertilizantes representam entre 30% a 35% dos custos de uma plantação.

Página - 4



DIVULGAÇÃO

**SORRISO****GM recolhe os veículos abandonados**

A Guarda Municipal de Trânsito (GM) deu início, nesta semana, ao recolhimento de veículos abandonados em vias públicas de Sorriso, conforme prevê a Lei Municipal nº 3.207, de 29 de dezembro de 2021, sancionada no dia 4 de janeiro deste ano.

Página - 7

**ACESSO Sicedri: 10º banco integrado a o Portal Gov.br**

Os cerca de 4,5 milhões de associados ao Sicedri podem ter acesso direto a serviços públicos digitais com a mesma senha do aplicativo da instituição. A cooperativa de crédito tornou-se a 10ª instituição financeira a ser integrada ao Portal Gov.br.

Página - 4

**ENVIOS EXPRESSOS**

+150 LOCALIDADES  
Norte · Centro Oeste · Sudeste

AGILIDADE  
SEGURANÇA  
RAPIDEZ

(65) 3623-2939

(65) 9 9699-3505

www.elogcomendas.com.br



## Editorial

## Ameaças eleitorais

A campanha eleitoral nem começou, mas o cenário de tensão política já provoca notícias incômodas acerca do pleito de outubro. Na terça (31), a Polícia Federal apresentou um esquema de proteção inédito para os candidatos à Presidência da República. Entre outros pontos, planeja-se criar um grupo de inteligência e definir uma metodologia para identificar riscos a cada um dos postulantes.

Reportagem desta Folha mostrou como a preocupação com a segurança tem levado o PT a adaptar as agendas do ex-presidente Luiz Inácio Lula da Silva.

Uma semana antes, soube-se que uma palestra a ser realizada em Bento Gonçalves/RS foi cancelada porque, após pressão de bolsonaristas, a organização do evento passou a temer pela segurança do conferencista —ninguém menos que Luiz Fux, presidente do STF (Supremo Tribunal Federal).

O pano de fundo comum aos episódios é a polarização entre Lula e o presidente Jair Bolsonaro. Os dois, segundo o mais recente Datafolha, mantêm folgada distância dos demais competidores. Sozinha, contudo, essa variável não explica muito. Diversas disputas presidenciais entre o PT e o PSDB começaram e terminaram sem que o nível de preocupação com a truculência de manifestantes chegasse aos patamares atuais.

O que mudou? Para a PF, ao menos dois elementos são novos: o histórico do pleito de 2018, quando Bolsonaro levou uma facada, e a ampla disseminação das redes sociais, que não só ampliam os canais de mobilização como estimulam um clima de hostilidade.

A agressividade que o próprio presidente da República alimenta contra instituições poderia ser acrescentada a essa equação. Não se pode menosprezar o retrocesso representado por esse clima de violência. Ele ameaça uma grande qualidade da democracia, que é permitir disputas pelo poder e resolvê-las de forma pacífica.

Se há uma boa notícia nesse quadro é que a PF se mostra disposta a agir. Espera-se que ela e todas as forças de segurança cumpram o compromisso constitucional de preservar a ordem pública e a incolumidade das pessoas e do patrimônio, mantendo-se distantes das paixões políticas.

“ Não se pode menosprezar o retrocesso representado por esse clima de violência. Ele ameaça uma grande qualidade da democracia, que é **permitir disputas** pelo poder e resolvê-las de forma pacífica ”

## Ranking dos Políticos - Facebook



## IMAGEM DO DIA

Crédito: Divulgação



Uma carreta foi roubada com uma carga de 39 toneladas de sal para gado, na região de Diamantino. A Polícia Civil recuperou o veículo e a carga na sexta (3) à noite. A carreta e carga foram localizadas em um terreno no Jardim Industrial, em Cuiabá, usado como local de desmanche de veículos. Os policiais constataram que a carreta já estava em processo de adulteração, pois a placa que estava instalada no veículo não correspondia à identificação do chassi. O motorista da carreta informou aos policiais que estava trafegando com a carreta e levaria a carga para o município de Colniza. Quando ele estava próximo ao distrito de Deciolândia, repentinamente o caminhão parou e logo em seguida dois homens entraram no veículo, amos encapuzados e um deles armado, anunciou o roubo. A vítima ficou o tempo todo encapuzada e depois foi liberada pelos criminosos. A polícia instaurou investigação para chegar aos envolvidos no roubo.



## SEM CHANCE

O senador Jayme Campos não vê mais chances de uma candidatura que não seja Lula ou Bolsonaro deslanchar nesta eleição. Tanto que ele foi um dos que pressionaram a direção nacional a liberar os estados para não apoiar o candidato da sigla, Luciano Bivar. “Vamos ser pragmáticos. A disputa está polarizada no Brasil. A tal da terceira via tem que correr muito o trecho, surgir fatos grandes e novos para mudar o cenário que está aí”, opinou Jayme.

## PERDEU POSTO DE MAIS ODIADO

Divulgado pelo Jornal O Globo, o “ranking do ódio” no STF sintetiza os novos tempos trazidos pela era Bolsonaro à Corte. Se nos anos petistas, os haters amavam odiar Gilmar Mendes, agora os mais visados são Alexandre de Moraes, Edson Fachin e Luís Roberto Barroso, nesta ordem. São eles os mais ameaçados e xingados nas redes sociais atualmente, segundo levantamento feito por técnicos do TSE.

## REDUÇÃO DA TIRAGEM EM RESPEITO AOS FUNCIONÁRIOS

Em virtude da crise provocada há mais de um ano pelo novo coronavírus, o Diário do Estado MT informa aos seus leitores que seguirá presando pela qualidade da informação neste período, porém, com tiragem menor em respeito, principalmente, aos seus funcionários. Da apuração à distribuição, muita gente está envolvida, e na maior parte do tempo, próximos uns aos outros. Agradecemos a compreensão!



## I.N.T.E.R.L.I.G.A.D.O



POR LEANDRO CARECA

## Proibido usar celular

Proibir o telefone celular tem se tornado, cada vez mais, uma necessidade, em incontáveis ambientes por esse mundão afora. Os motivos da proibição, evidentemente, são os mais variados, e vão desde a desatenção do usuário ao ambiente o registro indevido de imagens.

Situações desagradáveis envolvendo o uso de celulares são cada vez mais frequentes. Pessoas se acidentando por falta de atenção, por exemplo, é algo comum hoje em dia. Na própria internet você encontra imagens de incidentes e acidentes dessa natureza. Pessoas caindo em buracos, entrando na frente de carros, caindo de escada e tantos outros. Registros fatais, inclusive, são comuns atualmente.

No que diz respeito ao registro indevido de imagens o problema se torna cada vez mais expressivo. Não é necessário ter equipamentos de detetive, afinal, com seu celular, você registra áudio, fotos e vídeos em qualquer lugar que estiver. Se o usuário for discreto consegue, sem grandes dificuldades, fazer, com grande facilidade, registros sem que ninguém perceba.



A solução para tudo isso acaba sendo a mais radical que se possa imaginar: impedir o acesso a determinados locais portando telefone celular. Essa medida é usada de forma ampla, de situações cotidianas até eventos de celebridades.

Se você proibir o acesso com o celular em algum ambiente fica fácil perceber se alguém estiver tentando manipular um dispositivo desses, fazendo a devida intervenção. Se a situação exigir, o uso de detector de metais e outras tecnologias ajuda a manter, de fato, o telefone móvel do lado de fora. Tudo é questão do tamanho da necessidade e do investimento, mas você consegue, sim, resolver esse problema.

E a gente vai ficando por aqui. Suas opiniões, sugestões e críticas são muito importantes, e você pode entrar em contato pelo fone (66) 99971-6500, pelo e-mail, lsmussi@hotmail.com ou visitar nosso perfil em facebook.com/paginadocareca. Do mais um grande abraço, e até a próxima, se Deus quiser!

CLIC FINAL

Se você deseja proibir o acesso de pessoas portando telefone celular a determinados locais ou eventos e não sabe como fazer isso, peça ajuda profissional. É muito melhor dedicar um pouco de tempo na busca pelos melhores caminhos que tentar buscar uma solução rápida e acabar “atropelando” o bom senso. Vá, sempre, até onde seu conhecimento permitir, e tenha humildade de assumir quando for necessário buscar ajuda.

## Etanol: solução para todos



GUILHERME NOLASCO

A política ambiental avança para estabelecer os Planos Setoriais de Mitigação das Mudanças Climáticas e Mecanismos para a Mensuração e Certificação de Créditos de Carbono.

A necessidade de cumprir compromissos internacionais firmados por países signatários do Acordo de Paris nos levou a criação de um mercado regulado de carbono, com capacidade de mensurar nossos infundáveis ativos para alcançar as metas obrigatórias de contribuições nas mitigações de gases de efeito estufa (GEE) para o setor público e privado e a fim de evitar o aumento da temperatura global.

O Brasil terá a oportunidade de mensurar, certificar e monetizar a maior economia verde do “planeta”, se posicionando como o principal produtor e fornecedor de alimentos sustentáveis para o mundo, aliado com a melhor matriz energética renovável disponível por força dos biocombustíveis.

Detentores da mais avançada tecnologia tropical para produzir alimentos, o Brasil é precursor nas atividades de Agricultura de Baixo Carbono (ABC) e de Integração Lavoura Pecuária Floresta (ILPF). Produzimos e mitigamos carbono com rotação de várias culturas que nos fornecem alimentos, fibras, proteínas, ativos florestais e biomassas para geração de energia e biocombustíveis.

Com a mensuração e monetização do carbono e metano evitado deste modelo impar de produção, temos a obrigação de ocupar o posto mais alto do mercado mundial de carbono, substituindo a imagem e conotação deturpada de uma região devastadora da natureza.

A regulamentação do mercado de carbono vai revolucionar o mercado mundial, com geração adicional de renda aos setores de economia sustentável, além da possibilidade de remuneração por serviços ambientais, mediante a preservação de áreas potenciais de produção com a vegetação nativa. Mas a virada de chave está no compartilhamento de responsabilidades, todos poderão contribuir com a segurança climática, com o bem-estar social e com a qualidade de vida das populações futuras. Setores produtivos, Governos e consumidores terão que dividir essa responsabilidade.

As economias de baixo carbono estão inseridas, cada vez com maior participação, nos negócios globais. No campo e nas cidades, empresas e pessoas vão contabilizar suas emissões e buscar alternativas para compensá-las, seja pela mudança de hábito ou com investimentos em produtos e serviços de menor impacto.

Essa coparticipação de todos os agentes é fundamental para que os custos das pesquisas e das tecnologias aplicadas para o melhoramento dos processos produtivos não sobrecarreguem apenas um lado. Ao mesmo tempo, é indispensável que haja estímulos

para que a indústria da sustentabilidade não pare, esteja sempre em busca de soluções mais eficientes e eficazes, por meio de renda adicional, disponibilidade de créditos especiais, tributações e políticas públicas que valorizem o ambiente de negócio sustentável na onda ESG cada vez mais valorizada no mundo de negócios.

Enquanto representante do setor, vou usar o exemplo do etanol de milho, que envolve todas as esferas sociais e sustentáveis. As emissões provenientes da queima de combustíveis fósseis é um problema de saúde pública, responsável pela baixa qualidade do ar e causa de doenças respiratórias nas pessoas.

Os combustíveis fósseis, utilizados nas indústrias e nos veículos, são um dos principais carbonizantes, vêm de uma matriz não renovável e ainda tem toda uma questão geopolítica envolvida que envolve disputas econômicas e até guerras.

O etanol de milho é uma fonte de energia limpa, emite 85% menos gases de efeito estufa, é renovável e contribui para toda uma cadeia produtiva que vai desde o produtor de milho, de proteínas e de florestas plantadas, passando pelas indústrias, e toda sua contribuição com geração de empregos, renda e arrecadação de impostos e vai até lá o varejo, onde o consumidor abastece.

Mas não para aí, o mercado de carbono já é uma realidade nesta cadeia de produção. Por meio do RENOVABIO, os produtores de biocombustíveis emitem créditos (CBIOS) para que os consumidores de combustíveis fósseis mitiguem suas emissões. A meta para 2022 é de emitir 35 milhões de CBIOS, sendo que cada CBio corresponde a uma tonelada de carbono evitada.

Ciente disso, cabe ao consumidor escolher com qual combustível vai utilizar. Claro que, aspectos financeiros pesam, sobretudo em momentos de crise econômica, mas a conta a ser feita vai muito além da comparação de rendimento por quilômetro entre etanol e gasolina. A tecnologia embarcada nos motores de última geração, a cada dia trazem mais desempenho no uso do biocombustível.

O etanol é reconhecido como parte fundamental no processo de eletrificação dos carros no Brasil. Montadoras já estão investindo em pesquisas para melhorar o rendimento dos veículos e inclusive para produção de energia a partir de moléculas de hidrogênio presentes no etanol.

No Dia Mundial do Meio Ambiente, a preocupação é maior do que a conservação da natureza, abarca segurança alimentar, responsabilidade social e redução de impactos climáticos. E a contribuição ao meio ambiente está à disposição em toda rede nacional de abastecimento!

GUILHERME NOLASCO É PRESIDENTE-EXECUTIVO DA UNIÃO NACIONAL DO ETANOL DE MILHO (UNEM)

## EXPEDIENTE

DIÁRIO DO ESTADO

O JORNAL DIÁRIO DO ESTADO DO MATO GROSSO

DIÁRIO DO ESTADO MT GRAFICA E EDITORA LTDA

CNPJ: 22.770.157/0001-39



Diário do Estado de Mato Grosso

SINOP  
Rua dos Angelins, 10 Sala 02 –  
Jardim das Oliveiras – Sinop-MT  
CEP 78552-442 Caixa Postal 180

CUIABÁ  
Rua dos Angelins, 10 Sala 02 –  
Jardim das Oliveiras – Sinop-MT  
CEP 78552-442 Caixa Postal 180

Diretor-Geral  
Carlos OliveiraDiretor de Redação  
Clemerson MendesEditor de Política  
Clemerson MendesDiagramação e Artes  
Thiago Slovinski

E-mails

atendimento@diariodoestadomt.com.br  
comercial@diariodoestadomt.com.br

redacao@diariodoestadomt.com.br

Fone: 66 3535-1000

OS ARTIGOS DE OPINIÃO ASSINADOS POR COLABORADORES SÃO DE RESPONSABILIDADE EXCLUSIVA DE SEUS AUTORES

ASSINATURAS

Sinop - R\$ 600,00 anual  
Outras cidades - R\$ 800,00 anual

www.diariodoestadomt.com.br



# Eleitorado aumenta em Mato Grosso

**DADOS TRE-MT.** As eleições de 2022 devem contar com a participação de 2.389.362 eleitores em MT

FOTO: DIVULGAÇÃO

**CLEMERSON SM**  
clemersonsm@msn.com

O primeiro levantamento aponta que as Eleições Gerais de 2022 devem contar com a participação de 2.389.362 eleitores em Mato Grosso. Esta é a quantidade atual de eleitores aptos ao voto no estado. Já o número de títulos cancelados é de 263.225, pelos motivos de não comparecimento a três pleitos seguidos e ausência à revisão biométrica.

Os dados compreendem o balanço referente ao processamento dos requerimentos de atendimento eleitoral. O atual quantitativo de títulos cancelados sofrerá modificação em breve, visto que, segundo decisão do Tribunal Superior Eleitoral (TSE), eleitores de 53 municípios mato-grossenses terão o título cancelado por ausência a revisão com coleta de dados biométricos terão a inscrição regularizada temporariamente e poderão votar no pleito deste ano. Após a eleição, esses títulos voltarão a constar como cancelados. O TRE-MT aguarda a conclusão da operação de reversão temporária pelo TSE para contabilizar concretamente quantos eleitores serão contemplados.

O número de títulos cancelados reduziu consideravelmente com a realização da campanha de fechamento de cadastro feita pelo Tribunal Regional Eleitoral de Mato Grosso (TRE-MT). Somente no dia em que o cadastro foi fechado, 04 de

maio, foram realizados mais de 42 mil atendimentos. Em março deste ano, por exemplo, 367.066 pessoas estavam com a situação irregular perante a Justiça Eleitoral. Em comparação com o número atual de títulos cancelados, a redução foi de 28%.

A evolução do eleitorado apto ao voto também foi significativa. Em janeiro de 2022, o número de eleitores nesta condição somava 2.248.137. Considerando o montante atual, o aumento é de 6%. Segundo o presidente do TRE-MT, desembargador Carlos Alberto Alves da Rocha, foram abertas diversas frentes de atendimento ao eleitor, por meio de mutirões e postos de atendimento em parceria com instituições, a fim de assegurar o direito ao voto toda a população. Como parceiros, ele destacou os Poderes Executivo, Legislativo, Judiciário, operadora de telefonia, Câmaras Municipais, veículos de comunicação e empresa de saneamento. "A Justiça Eleitoral realizou um trabalho eficaz, por meio de seus magistrados, servidores, colaboradores e parceiros, aos quais registro meu agradecimento. Levamos o atendimento até comunidades mais afastadas da Baixada Cuiabana com a Justiça Eleitoral Móvel e intensificamos os atendimentos realizados nos postos fixos. Contamos, acima de tudo, com a participação dos cidadãos, infelizmente não foram todos a despertarem essa consciência, mas tivemos um bom resultado", concluiu.

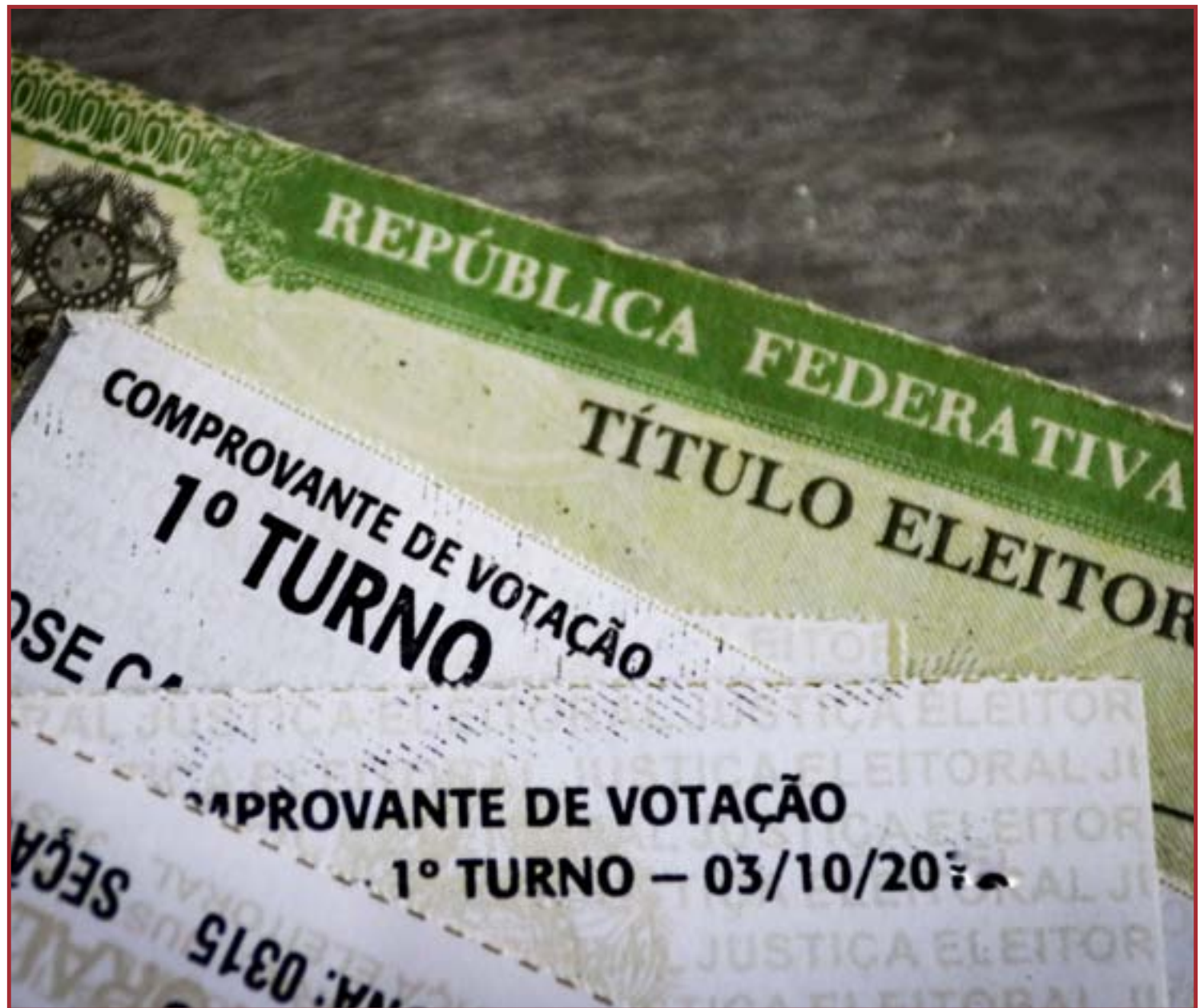

1º turno eleitoral ocorre no dia 2 de outubro

## DETERMINAÇÃO

# Anatel autoriza bloqueio de chamadas feitas por robôs

DA REPORTAGEM

A Agência Nacional de Telecomunicações (Anatel) expediu medida cautelar para evitar o telemarketing abusivo, aquelas ligações realizadas por robôs, conhecidas por robocalls. O emprego de solução tecnológica para o disparo massivo de chamadas com duração de até 3 segundos é considerado, pela Anatel, como uso inadequado de serviços de telecomunicações.

De acordo com a medida, os usuários têm 15 dias, contados da publicação de decisão, para adotar providências para a adequação de atividades e, assim, cessar a sobrecarga de chamadas aos consumidores sem efetiva comunicação.

Passado esse prazo, as operadoras serão obrigadas a bloquear as chamadas dos usuários que continuem gerando excesso de ligações. O bloqueio durará 15 dias ou até que o usuário firme compro-

misso formal com a Anatel de se abster da prática indevida e apresente as providências adotadas. O bloqueio de chamadas originadas, no entanto, não deve prejudicar a manutenção de outros serviços de telecomunicações contratados pelo usuário.

As operadoras deverão enviar à Anatel, quinzenalmente, um relatório sobre os usuários que sofreram o bloqueio e os respectivos recursos de numeração utilizados, o volume de tráfego e as datas de bloqueio de chamadas.

A Anatel determinou por meio da cautelar que, no prazo de 30 dias, as prestadoras de telefonia realizem o bloqueio de chamadas que utilizem números não atribuídos pela agência – numeração de linhas telefônicas irregulares –, sejam elas originadas na própria rede ou provenientes de outras prestadoras. As operadoras e os usuários que não seguirem as determinações poderão ser multados



FOTO: TÂNIA RÉGO

## Prestadoras e usuários poderão ser bloqueados

em até R\$ 50 milhões.

A medida cautelar da Anatel tem vigência de 3 meses. Outra medida para combater o telemarketing abusivo é a identificação das chamadas pelo prefixo 0303. O objetivo é dar a liberdade

ao consumidor para que, ao receber uma ligação de telemarketing, possa identificar o chamador e, assim, exercer o seu direito de atender ou não aquela ligação. Até 8 de junho todas as empresas do setor deverão utilizar o código.

## SEMANA MEIO AMBIENTE

# Estado entrega primeiros selos Carbono Neutro MT

DA REPORTAGEM

No Dia Mundial do Meio Ambiente, comemorado no último domingo (5), oito selos do Programa Carbono Neutro MT foram concedidos, nas modalidades Compromissário, Financiador e Apoiador. A entrega ocorreu durante a abertura da Semana do Meio Ambiente da Secretaria de Estado de Meio Ambiente (Sema-MT), no Parque Mãe Bonifácia, em Cuiabá.

"Abrimos a plataforma digital, para a adesão e concessão dos selos aos interessados, e fizemos as entregas dos primeiros selos concedidos. Esta etapa é importante para integrar todos aqueles que fizeram a adesão, no planejamento do Estado, para o alcance da meta de redução de 80% das emissões até 2030 e carbono neutro até 2035", explica a secretária de Estado de Meio Ambiente, Mauren Lazzaretti.

O documento é reconhecido, em âmbito nacional e internacional, e atesta o compromisso de quem aderiu a contribuir com as metas de descarbonização de Mato Grosso.

Conforme o Zildo Donatello, segundo-diretor Administrativo e Coordenador da Comissão de Sustentabilidade da Associação dos Produtores de Soja (Aprosoja-MT), o recebimento deste

selo mostra que os produtores de soja e milho fazem o papel de casa. Ele cita que, em média, um hectare plantado fixa 1,3 tonelada de carbono, já descontadas todas as nossas emissões. "É com muito orgulho, que recebemos esse selo. Isso vem a certificar a produção mato-grossense e mostrar ao mundo a credibilidade, e a preocupação do produtor rural com a preservação ambiental", afirma.

Além da Aprosoja, receberam o selo, que atesta o apoio e a divulgação do Programa entre os associados: Federação das Indústrias de Mato Grosso (FIEMT), Federação da Agricultura e Pecuária do Estado de Mato Grosso (Famato), Centro das Indústrias Produtoras e Exportadoras de Madeira do Estado de Mato Grosso (Cipem), Instituto Mato-Grossense da Carne (Imac) e Instituto Ação Verde.

## CARBONO NEUTRO MT

O selo Carbono Neutro MT reconhece as iniciativas de pessoas físicas e jurídicas, que contribuem com a meta de Mato Grosso para neutralizar as emissões de carbono até 2035, por meio da promoção do desenvolvimento sustentável. O sistema de adesão está disponível no site da Sema (www.sema.mt.gov.br).

FOTO: MARCOS VERGUEIRO



Documentos foram emitidos pelo sistema digital de adesão

## SEGUNDO LÚDIO

# Nova alta de casos pode forçar volta de medidas preventivas

DA REPORTAGEM  
MídiaNews

Médico sanitário, o deputado estadual Lúdio Cabral (PT) afirmou que tem acompanhado o aumento de casos de Covid-19 nos últimos dias em Mato Grosso e, apesar dos dados ainda não serem alarmantes, acredita que podem indicar o retorno da orientação para respeito às medidas de biossegurança.

Em um mês – de 2 de maio a 2 de junho – o Estado registrou 2.445 casos confirmados da doença e 12 mortes, sendo que o pico ocorreu entre os dias 23 e 30 de maio, quando 1.084 pessoas testaram positivo para a Covid em Mato Grosso.

De acordo com Lúdio, três

fatores têm contribuído para o aumento da curva epidêmica: a estação do ano; a queda da imunidade de quem já se vacinou contra a doença e o relaxamento das medidas de restrição, como uso de máscaras e distanciamento social.

"Nesses últimos dias houve uma explosão de Covid. Contribuem para isso o final de outono e o inverno chegando, porque aumenta a transmissibilidade desses vírus respiratórios; e a imunidade de quem já vacinou, que está caindo", disse. "Tem muita gente já sem imunidade para a infecção. Para a forma grave, a gente preserva [a proteção], graças a Deus. E o relaxamento das medidas, também", explicou.

Conforme o parlamentar, cabe ao Estado monitorar a taxa



FOTO: DIVULGAÇÃO

## Estado registrou 1,5 mil casos de covid em duas semanas

de transmissão da doença para saber se há necessidade de retomar as regras aplicadas ao longo dos dois anos de pandemia. "Se a taxa de transmissão continuar subindo como está, teremos que retomar [as medidas] e o Estado precisa repensar e pelo menos orientar o uso de

máscara, distanciamento e evitar aglomeração", afirmou.

Os municípios com mais casos confirmados nesse intervalo de tempo foram Cuiabá (284), Colider (204), Vila Rica (148), Alta Floresta (147), Tangará da Serra (109) e Barra do Garças (106).



AGRICULTURA			PECUÁRIA			CONJUNTURA ECONÔMICA			Dólar Comercial		Dólar PTAX		Dólar Turismo		Euro Comercial		Euro x Dólar		INDICADORES			
Cotação do dia: 03/06/2022			Cotação do dia: 03/06/2022			Cotação do dia: 17/12/2021			4,8021 +0,49%		4,7926 -0,06%		4,9702 +0,25%		5,1334 +0,20%		1,0721 +0,07%					
SOJA	Canarana	R\$/sc 159,20	BOI	Vale de São Domingos	R\$/@ 268,50	Cesta Básica	Cuiabá	R\$ 627,81	Mega-Sena		Quina		BOLSA DE VALORES   BVSP BOVESPA IND									
MILHO	Sorriso	R\$/sc 66,40	CA	Santa Rita do Trivelato	R\$/@ 249,20	VBP MT	Mato Grosso	R\$ bi 206,29	Concurso 2488 (02/06/21)		Concurso 5871 (04/06/22)		PONTOS		VOLUME		MÁXIMO (DIA)		MINÍMO (DIA)		VARIÇÃO	
ALGODÃO	Mato Grosso	R\$/sc 258,46	LEITE	Noroeste	R\$/l 1,87	Emp. Agro	Mato Grosso	347,491	17 31 34 40 56 57		02 07 35 62 67		110.264,38		13,23 bi		111.934,78		110.015,20		-0,75 %	
FONTE: IBEA			FONTE: IBEA			FONTE: IBEA			Acumulada: R\$ 9,000,000.00		Acumulada: R\$ 2,500,000.00		Última atualização: 06/06/2022 às 16h17									

# Fertilizantes enfrentam alta de 350% nos preços

**NÃO É TÃO SIMPLES ASSIM.** Dificuldades logísticas e pouca viabilidade econômica de produção nacional

MYLENE DIAS

Os preços dos principais fertilizantes registraram um reajuste de 350%. Segundo a Associação dos Produtores de Soja e Milho de Mato Grosso (Aprosoja-MT), esse percentual pode causar desabastecimento de alimentos no mercado mundial.

Aliados aos adubos, os fertilizantes representam entre 30% a 35% dos custos de uma plantação; outro fator que deve ser levado em conta é o fato de o Brasil ser o maior importador de fertilizantes do mundo, importando mais de 80% do volume utilizado pelo agronegócio brasileiro.

A Rússia é o principal exportador do insumo para o Brasil – mais de 20% dos adubos ou fertilizantes químicos importados em 2021 vieram da Rússia. O presidente da Aprosoja-MT, Fernando Cadore,

alertou para a possibilidade de desabastecimento alimentar no país e a influência que as multinacionais de fertilizantes têm na alta dos preços, segundo ele, sem precedentes.

“Essas empresas detentoras do maior poder de mercado de fertilizantes, em caso de desabastecimento alimentar, também deverão ser responsabilizadas, já que com os atuais preços desses insumos, a agricultura pode se tornar impraticável no país”, pontuou o presidente.

Cadore ressalta ainda que o governo deve se manifestar sobre o assunto, pois a população como um todo sofrerá os reflexos dessa alta de 350% nos preços. “Nós precisamos que o nosso governo cobre explicações das grandes empresas de fertilizantes, que infelizmente estão concentradas em duas ou três, para que não massacrem o produtor e con-

sequentemente acabem massacrando a população, a dona de casa e a criança que vai sofrer com falta de alimento também lá no continente africano”, alertou ele.

Além da alta nos preços, é possível que falte fertilizantes para a safra 2022/23, se considerada as dificuldades logísticas que o Brasil vem enfrentando junto a Rússia, já que o país não consegue receber os insumos russos devido à falta de navios e de seguro para que embarcações possam carregar fertilizantes no Mar Báltico e no Mar Negro.

Conforme esclarecimento feito pelo economista Feliciano Azuaga, o Brasil tem procurado alternativas para suprir o problema de fornecimento da Rússia e da Ucrânia. “O Brasil tem buscando alternativas junto ao Irã para fornecer esses principais fertilizantes usados



FOTO: DIVULGAÇÃO

É possível que falte fertilizantes para a safra 2022/23

nas quatro culturas que mais consomem fertilizantes no país que é a soja, o milho, a cana de açúcar e o algodão”, esclareceu o economista. Azuaga destaca ainda que o Canadá

também é uma alternativa para importação de potássio, porém o Brasil precisaria ter uma estrutura de logística, produção e distribuição, o que demanda tempo. “Não está tão sim-

ples a logística no mundo nem a reorganização da cadeia produtiva, por isso que estamos sofrendo bastante, e não é uma coisa tão simples de alterar”, complementou.

## BOLSO DO BRASILEIRO

# Disparada dos insumos faz preços das hortaliças subirem com força

DA REPORTAGEM

As fortes elevações nos custos de produção de hortaliças ao longo de 2021 já vinham deixando agricultores brasileiros em alerta. E, no Especial Hortaliças de 2022, a equipe da revista Hortifruti Brasil, publicação do Centro de Estudos Avançados em Economia Aplicada (Cepea), da Esalq/USP, evidenciou que o movimento de alta foi reforçado neste ano, agravando as preocupações de produtores.

Em Mogi Guaçu, por exemplo, importante região produtora de tomate, a elevação acumulada dos custos em dois anos é de expressivos 51%. Apenas para o orçamento de 2022, o aumento estimado é de 27%.

Em Caçador/SC, a safra de verão de tomate que acaba de ser encerrada (2021/22) registrou incremento de 37% nos gastos frente à tempora-

da passada no caso da grande escala de produção e de 50% para a pequena escala. Para a cebola, na região de Lebon Régis/SC, que também encerrou a safra recentemente, a alta dos custos foi de 34% frente à temporada passada.

Os fertilizantes seguem em 2022 como protagonistas da alta dos custos de produção. Pelo segundo ano consecutivo, a valorização do insumo tem sido intensa.

No início de 2022, até houve certo enfraquecimento no movimento de avanço nos preços, tendo em vista que adversidades globais e internas geradas pela pandemia de covid-19, entre outros fatores, frearam o ritmo de alta. No entanto, a partir de março, após a invasão da Rússia na Ucrânia, os valores do insumo voltaram a disparar, já que esses países são importantes fornecedores globais de fertilizantes, sobretudo do Brasil.



FOTO: EMPAER

São consumidos alface, rúcula, tomate, couve, cenoura, beterraba, entre outros

Um outro importante item que impulsiona os custos neste ano é o petróleo. A valorização do combustível fóssil eleva os gastos com diesel e,

consequentemente, encarece as operações mecânicas e os fretes, resultando em aumentos nos preços de diversos outros insumos agrícolas.

## MICRO E PEQUENOS

# Sebrae lança Campanha Nacional de Renegociação de Dívidas

DA REPORTAGEM

O Serviço Brasileiro de Apoio às Micro e Pequenas Empresas (Sebrae) lançou campanha para apoiar os pequenos negócios que tenham empréstimos com parcelas em atraso. Podem aderir também aquelas que estiverem com garantia do Fundo de Aval do Sebrae (Fampe). A proposta é oferecer melhores condições aos micro e pequenos negócios para renegociar dívidas e voltar à normalidade dos fluxos de pagamento.

A campanha inclui um ciclo de palestras online no canal do Sebrae no YouTube, até 10 de junho. Ao longo de todo o mês, o Sebrae oferecerá orientação financeira às empresas que queiram readequar seu fluxo de caixa às novas condições do empréstimo. Segundo o Sebrae, a estimativa é bene-

ficiar cerca de 14 mil empresas entre microempreendedores individuais (MEI), microempresas e empresas de pequeno porte.

A Campanha Nacional de Renegociação de Dívidas conta com o apoio de instituições parceiras como Banco do Brasil, Caixa, Serasa, Banco de Desenvolvimento de Minas Gerais, Banco de Desenvolvimento do Extremo Sul, Agência Estadual de Fomento do Rio de Janeiro, Agência de Desenvolvimento do Estado de São Paulo, Agência de Desenvolvimento do Estado de Goiás, Sociedade de Crédito Direto – ACCrédito e Banco Original.

Segundo o gerente de Capitalização e Serviços Financeiros do Sebrae, Caetano Minchillo, a campanha vem em um momento em que a inadimplência das empresas da base do Sebrae junto ao Fampe



FOTO: AGÊNCIA BRASIL

Estimativa é beneficiar cerca de 14 mil empresas

ainda não cresceu frente ao mercado e, por isso, a ideia é manter os números nesses patamares. “O que queremos é manter a adimplência, conseguir dar para esses pequenos negócios que têm uma parce-

la grande do seu faturamento comprometida com parcelas de crédito uma oportunidade de alocação dessas dívidas para que esse impacto frente ao seu faturamento mensal seja menor”, afirmou.

## ACESSO

# Sicredi torna-se 10º banco integrado ao Portal Gov.br

DA REPORTAGEM  
Agência Brasil

Os cerca de 4,5 milhões de associados ao Sicredi podem ter acesso direto a serviços públicos digitais com a mesma senha do aplicativo da instituição. A cooperativa de crédito tornou-se a 10ª instituição financeira a ser integrada ao Portal Gov.br.

Além do Sicredi, estão associadas à plataforma as seguintes instituições: Banco do Brasil, Caixa, Bradesco, Banrisul, Santander, BRB, Sicoob, Itaú e Agibank. O login por meio da senha do banco oferece nível de segurança prata no Portal Gov.br, o que possibilita acesso a serviços como o Sistema de Valores a Receber, do Banco Central, a declaração pré-preenchida do Imposto de Renda e a carteira digital de trânsito.

Além da União, o Distrito Federal e oito estados estão integrados à plata-

forma. No início de maio, o Portal Gov.br superou a marca de 100 milhões de pessoas cadastradas. Atualmente, a plataforma fornece acesso a 4.879 serviços públicos, dos quais 3.931 (80,6%) são completamente digitais.

Nos estados e nos municípios que aderiram ao portal, o usuário pode ter o acesso ao Imposto sobre Propriedade de Veículos Automotores (IPVA), arrecadado pelos estados. Também é possível regularizar as dívidas com os governos locais e a obter serviços associados ao fornecimento de água e saneamento básico. A Secretaria de Governo Digital do Ministério da Economia, responsável pela plataforma gov.br, informa que o acesso por meio do aplicativo é seguro. Com a integração, o governo tem acesso apenas ao nome completo, Cadastro de Pessoas Físicas (CPF), telefone e e-mail do usuário.



FOTO: DIVULGAÇÃO

Correntistas acessam serviços públicos com nível de segurança prata



66 3535-1000 PUBLICAÇÕES OFICIAIS

CLASSIFICADOS

1º OFÍCIO EXTRAJUDICIAL DE SINOP COMARCA DE SINOP - ESTADO DE MATO GROSSO REGISTRO DE IMÓVEIS, TÍTULOS E DOCUMENTOS EDITAL DE LOTEAMENTO

REGISTRO DE IMÓVEIS, TÍTULOS E DOCUMENTOS - SINOP - MT. Poder Judiciário do Estado de Mato Grosso ATO DE NOTAS E REGISTROS Código da Serventia 169

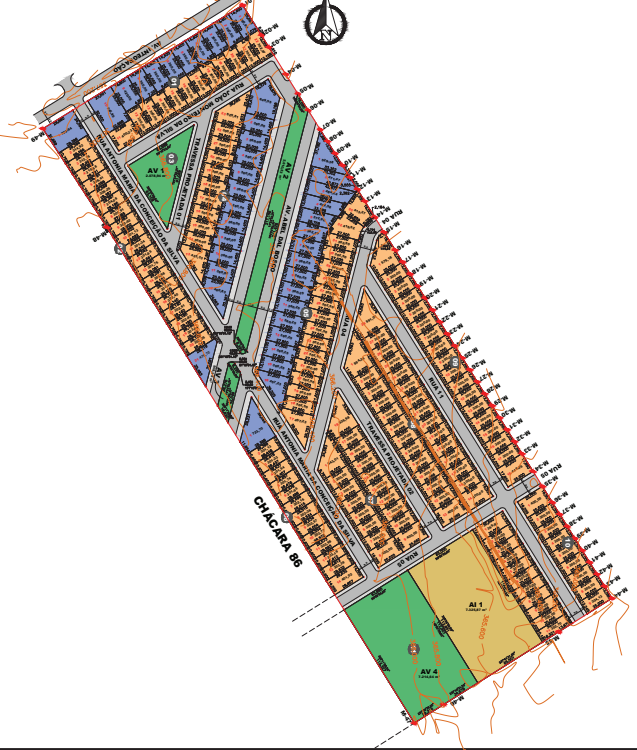

AVISO DE LICITAÇÃO PROCESSO LICITATORIO Nº 013/2022 PREGÃO PRESENCIAL PARA REGISTRO DE PREÇOS Nº 013/2022

Novo Mundo, MT, 06 de JUNHO de 2022. Mirian Biazotto Pregoeiro Oficial

PREFEITURA MUNICIPAL DE COLÍDER - MT RESULTADO DE LICITAÇÃO - PREGÃO PRESENCIAL Nº 020/2022

PREFEITURA MUNICIPAL DE VERA - MT AVISO DE LICITAÇÃO - PREGÃO PRESENCIAL Nº 040/2022

JORNALISMO DE QUALIDADE IMPRESSO E ON-LINE. www.diariodoestadomt.com.br

Subseção Judiciária de Sinop-MT 2ª Vara Federal Civil e Criminal da SSI de Sinop-MT EDITAL DE CONHECIMENTO DE TERCEIROS 2022

SEDE DO JUÍZO: SUBSEÇÃO JUDICIÁRIA DE SINOP - Av. Alexandre Ferronato, 2082 - Setor Industrial, Sinop - MT. 78557-267, Telefone (66) 3211 - 1405 - e-mail: O2vara.sno.mt@tj.jus.br/MT

Unimed Norte de Mato Grosso Cooperativa de Trabalho Médico, inscrita no CNPJ/ME nº 73.967.085/0001-55.

AVISO DE RETIFICAÇÃO - TOMADA DE PREÇO Nº. 10/2022 - A Prefeitura Municipal de Matupá, através da Comissão Permanente de Licitação

1º OFÍCIO DE REGISTRO DE IMÓVEIS, TÍTULOS E DOCUMENTOS COMARCA DE SINOP - ESTADO DE MATO GROSSO APARECIDA MARIA HARTMANN REGISTRADORA EDITAL DE NOTIFICAÇÃO

1º OFÍCIO DE REGISTRO DE IMÓVEIS, TÍTULOS E DOCUMENTOS COMARCA DE SINOP - ESTADO DE MATO GROSSO APARECIDA MARIA HARTMANN REGISTRADORA EDITAL DE NOTIFICAÇÃO

Aparecida Maria Hartmann Registradora do 1º Ofício Extrajudicial de Registro de Imóveis, Títulos e Documentos de Sinop/MT

PREFEITURA MUNICIPAL DE CAMPO NOVO DO PARECIS AVISO DE RESULTADO INEXIGIBILIDADE / CHAMADA PÚBLICA Nº 003/2022

PREFEITURA MUNICIPAL DE IPIRANGA DO NORTE AVISO DE LICITAÇÃO FRACASSADA PREGÃO ELETRÔNICO Nº 013/2022

PREFEITURA MUNICIPAL DE IPIRANGA DO NORTE PREGÃO PRESENCIAL Nº 013/2022

PREFEITURA MUNICIPAL DE SORRISO AVISO DE REQUERIMENTO SEMA

PREFEITURA MUNICIPAL DE SORRISO AVISO DE REQUERIMENTO SEMA

MUTUM DISTRIBUIDORA DE INSUMOS AGRÍCOLAS LTDA (PAIOL COMERCIAL AGRÍCOLA), CNPJ nº 45.694.897/0001-39.

EROANE LOPES DE LIMA 03302803176. CNPJ: 28.210.795/0001-81.

BACAERI FLORESTAL LTDA inscrita sob CNPJ 15.379.001/006-70 localizada RODOVIA MT208.

Águas de Sorriso LTDA, CNPJ 04.002.227/0001-27, localizada no município de Sorriso/MT.

Águas de Sorriso LTDA, CNPJ 04.002.227/0001-27, localizada no município de Sorriso/MT.

PREFEITURA MUNICIPAL DE VERA - MT AVISO DE LICITAÇÃO - PREGÃO PRESENCIAL Nº 039/2022

Ronaldinho CHURRASQUEIRO. Fone: (66) 99911-1302 Sinop-MT

PREFEITURA MUNICIPAL DE CAMPO NOVO DO PARECIS AVISO DE RESULTADO INEXIGIBILIDADE / CHAMADA PÚBLICA Nº 003/2022

PREFEITURA MUNICIPAL DE NOVA MUTUM AVISO DE RESULTADO DO PREGÃO ELETRÔNICO Nº 017/2022

FAZENDA EM CANABRAVA DO NORTE/MT Área com 192 hectares, terras de cultura e pastagem.

JORNALISMO DE QUALIDADE IMPRESSO E ON-LINE. www.diariodoestadomt.com.br

LOCAÇÃO / ALUGUEL KINETNET Contendo: Sala e cozinha conjugada.

KITNET Contendo: Sala e cozinha conjugada, 02 quartos, 01 banheiro social.

KITNET Contendo: Sala e cozinha conjugada, 02 quartos, 01 banheiro social.

KITNET Contendo: Sala e cozinha conjugada, 02 quartos, 01 banheiro social.

CIDADE JARDIM R\$1.200,00 Detalhes do imóvel: 1 Quarto(s), 1 Banheiro(s), 1 Cozinha, 1 Sala, 1 Área Serviço.

JARDIM IPORÁ R\$1.100,00 Detalhes do imóvel: 2 Quarto(s), 1 Banheiro(s), 1 Cozinha, 1 Sala, 1 Área Serviço.



# Neymar marca de novo de pênalti e dá vitória ao Brasil sobre o Japão

**AMISTOSO.** Em jogo mais duro do que contra a Coreia, seleção encontrou dificuldades

FOTO: DIVULGAÇÃO

## DA REPORTAGEM

A Seleção Brasileira venceu o Japão por 1 a 0 na manhã desta segunda-feira, em amistoso, e chegou à quinta vitória seguida. A partida foi disputada no Estádio Nacional, em Tóquio, e fechou o ciclo de partidas do Brasil em junho.

O gol do Brasil foi marcado por Neymar, aos 32 minutos do segundo tempo, em cobrança de pênalti. A equipe de Tite teve o domínio de grande parte do jogo, mas encontrou dificuldades contra a forte marcação japonesa.

A partida marcou o 13º encontro entre Brasil e Japão na história. Agora, são 11 vitórias do Brasil e dois empates. Ambas as seleções participarão da Copa do Mundo do Catar, no final do ano.

Este foi o último amistoso da Seleção Brasileira em junho. O próximo jogo da equipe será contra a Argentina, no dia 22 de setembro, pelo jogo adiado das Eliminatórias Sul-Americanas.

## O JOGO

A primeira etapa foi de domínio da Seleção Brasileira, que a todo momento esteve mais perto de abrir o placar. Logo aos dois minutos, Neymar achou passe

de calcanhar para Paquetá, que acertou a trave.

Aos 10, Fred arrematou de média distância, assustando a defesa japonesa. A Seleção voltou a chegar bem oito minutos depois com Raphinha, que conduziu e finalizou em cima do goleiro Gonda.

Aos 26, Neymar arriscou finalização de fora da área, mas também parou no goleiro japonês. Faltando pouco para o intervalo, Raphinha cobrou falta direta, assustando a equipe mandante.

Apesar das melhores chances e o domínio da posse, o Brasil sofreu com a forte marcação japonesa, especialmente em Neymar.

## SEGUNDO TEMPO

Na segunda etapa, a primeira chegada do Brasil veio aos oito minutos. A Seleção recuperou a bola no campo de ataque e Neymar chegou em boas condições para finalizar, mas arrematou em cima da defesa adversária.

Aos 13, o Japão teve uma boa descida ao ataque pelo lado direito e assustou o sistema defensivo brasileiro. Sete minutos depois, o Brasil teve grande chance com Gabriel Martinelli, que finalizou livre na pequena área, mas pegou torto na



**Neymar fez gol de pênalti, o terceiro em dois jogos**

Quando o Brasil estava intensificando sua pressão, a equipe abriu o placar com Neymar, em penalidade. Ri-

charlison foi tocado na área e o árbitro Alireza Faghani viu infração.

O craque do Paris-

-Saint Germain deslocou o goleiro sem grandes problemas.

Nos minutos finais, o

Brasil conseguiu administrar o resultado e não correu riscos de sofrer o empate.

## TECNOLOGIA

# Mundo dos games vira principal fonte de renda para muitos jovens

## CLARA DEL BEL

O que antes era visto com maus olhares, hoje é um fenômeno que vem ganhando cada vez mais espaço no âmbito nacional e regional.

Os famosos Streamers, nome dado às pessoas que costumam fazer lives, tanto jogando quanto apenas conversando com quem está do outro lado da tela, são a mais nova profissão do momento, atraindo os olhares de todos os públicos, principalmente daqueles conhecidos gamers.

Em entrevista com a streamer e influencer Maria Eduarda Leão, conhecida popularmente como Leoniezx, ela destaca que sempre sonhou com isso desde pequena.

"Geralmente as meninas não curtem muito vídeo game quando são pequenas, a maioria das vezes por cau-

sa de pais que influenciam como 'isso é coisa de menino', mas eu sempre gostei e meus pais deixavam eu jogar no PS (PlayStation) 3, aí eu já fui começando a entrar nesse mundo", ressaltou.

Mesmo com o sucesso dos jogos online como Valorant, Free Fire, League of Legends etc, Leoniezx diz ainda sobre as dificuldades de ganhar espaço em um meio com tantas pessoas que se esforçam para conseguirem objetivos parecidos, trabalhar com games.

"As pessoas conseguiram mostrar que jogar pode se tornar profissão, uma profissão gera dinheiro e foi aí que entraram os amadores, que fazem lives forçadamente e abusam disso e deram certo, ainda tem o machismo, mas vem ficando cada vez mais para trás, é muita tecnologia para privar as crianças, pode ver que as mulhe-



FOTO: LEONIEZX

**Streamer e cosplayer Maria Eduarda Leão**

res da minha idade não são tão boas em jogos online, estão lá porque gostam e querem se divertir, isso porque não tiveram a mesma intro-

dução que os garotos, mas se tu pegar uma menina de 14 anos...", comentou. (CLARA DEL BEL É ACADÊMICA DE JORNALISMO EM SINOP)

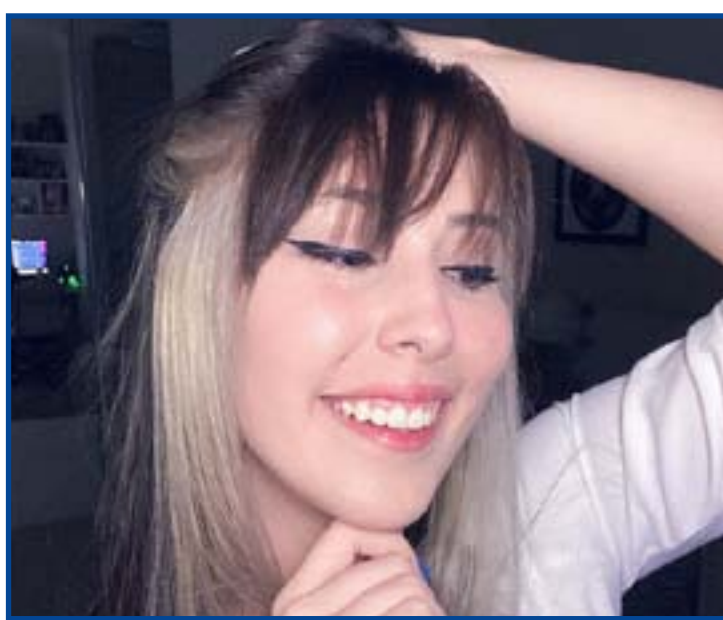
## SEGUNDA DIVISÃO

# Mixto e Cacerense garantem acesso e duelam pelo título da Segundona

## DA REPORTAGEM

Estão definidos os dois times que estarão na elite do Campeonato Mato-grossense de 2023. Mixto e Cacerense avançaram à final da Segunda Divisão, garantiram o acesso e as vagas na Copa FMF. Ambos vão substituir Ação e Sorriso, rebaixados na atual temporada.

O confronto na final coloca frente a frente os líderes de seus respectivos grupos na primeira fase do campeonato.

O título será definido em jogo único, na casa do time com melhor campanha na competição – o Mixto.

O Tigre chega na decisão com cinco vitórias e um empate, além de 22 gols mar-



FOTO: DIVULGAÇÃO

**Finalistas conquistaram disputa na Copa FMF no segundo semestre**

cados e três sofridos.

Já a Fera da Fronteira também está invicta e tem a defesa menos vazada da segunda divisão – apenas duas

vezes em seis partidas.

## SEMIFINAIS

No sábado (4), o Mixto fez 3 a 0 no Cáceres após empate em 1 a 1 no jogo de ida.

O Cacerense repetiu a dose ao aplicar o mesmo placar no Campo Novo do Parecis depois de igualdade também em 1 a 1 no jogo de ida.

## VASCO

# Conheça Emílio Faro e Daniel Félix, os comandantes contra o Náutico

## DA REPORTAGEM

Enquanto a diretoria busca um substituto para Zé Ricardo, que aceitou proposta do futebol japonês e pediu demissão no domingo, o Vasco terá Emílio Faro à beira do campo contra o Náutico, às 18h desta terça-feira, nos Aflietos. O auxiliar técnico conta com o suporte do coordenador de preparação física Daniel Félix. Ambos fazem parte da comissão permanente do clube.

Além de Zé Ricardo, o Vasco também se despediu do auxiliar técnico Cléber dos Santos e do preparador físico Fábio Eiras, que acompanharão o treinador no Shimizu S-Pulse.

Emílio e Daniel seguirão no comando até a definição de um novo treinador. Ainda sem os recursos financeiros da 777 Partners, que negocia a compra da SAF, o Vasco analisa nomes dentro da realidade financeira e busca um profissional que se encaixe no principal objetivo da temporada, que é o acesso à Série A do Brasileiro. As reuniões começaram já no domingo e alguns nomes têm sido sondados para ajudar a diretoria na decisão final.

## EMÍLIO FARO

Emílio iniciou sua trajetória no futebol como preparador físico em 1987 e, na função, passou por diversos clubes, entre eles o Vasco, até ser promovido a auxiliar técnico em 2016.

No currículo de preparador Físico estão Flamengo, Bangu, Americano, Caxias do Sul, Remo, Olaria, Portuguesa, CFZ, Resende, Tupi, Sendas, Macaé, Vasco, América-RN, Botafogo-PB, Audax, Bangu e Botafogo. O auxiliar foi contratado para a comissão permanente do Vasco em dezembro de 2021. Emílio Faro chegou ao clube para o lugar de Fábio Cortez.

## DANIEL FÉLIX

Daniel tem pouco mais tempo de Vasco que Emílio. O preparador físico começou a carreira no Flamengo em dezembro de 1999 e atuou no clube rubro-negro em três passagens, somando mais de 12 anos. Passou também por Tianjin Quanjian, da China, Criciúma, base do Botafogo, Atlético-MG e Coritiba até chegar ao Vasco em janeiro de 2021 junto com o técnico Vanderlei Luxemburgo. Atualmente, é coordenador de preparação física.

FOTO: DIVULGAÇÃO



**Auxiliar técnico e preparador físico finalizam preparação**



# Mais de uma tonelada de resíduo é recolhida todos os dias na BR-163

**RODOVIA SUJA.** Só no primeiro quadrimestre foram 162 toneladas recolhidas

FOTO: DIVULGAÇÃO

## DA REPORTAGEM

Somente entre janeiro e abril deste ano, 162.394,27 kg de resíduos sólidos foram removidos da BR-163 e faixa de domínio pelas equipes Operacionais de Tráfego da Concessionária Rota do Oeste. O número equivale a cerca de uma tonelada e meia de resíduos retirados todos os dias e é 5% maior do que o equivalente ao mesmo período do ano passado. A remoção do material descartado na BR-163 contribui para a segurança viária, já que objetos na pista podem causar acidentes.

O gerente de Sustentabilidade, Antero Mafra, lembra ainda que estamos entrando no período de estiagem, que aumenta o risco de incêndio. "Os resíduos deixados na rodovia, ainda mais com a possibilidade de focos de incêndio, são prejudiciais tanto ao meio ambiente - já que o trecho sob concessão da BR-163 pela Rota do Oeste engloba a uma grande variedade de fauna e flora - quanto aos motoristas - que tem a visibilidade e trafegabilidade prejudicadas", destaca.

As equipes de Tráfego realizam inspeções 24 horas por dia na rodovia e durante o trajeto, além de outras tarefas, recolhem todo o tipo

de objeto na pista, acostamento e faixa de domínio. O que os operadores mais encontram são restos de pneus (pneumáticos) que se soltam dos veículos. Esse material é encaminhado para processamento e transformado em mistura asfáltica, que retorna para a BR-163 em obras no pavimento com a aplicação de Cimento Asfáltico de Petróleo Modificado por Borracha de Pneu (CAP).

## DESTINAÇÃO CORRETA

A Concessionária segue à risca a Política Nacional de Resíduos Sólidos (PNRS), que corresponde a Lei nº 12.305 e determina que 100% do material recolhido receba o tratamento adequado com relação à destinação. O material pneumático, que corresponde a 45% do total recolhido, somado aos resíduos contaminados por produtos perigosos, foram encaminhados a empresas especializadas em coprocessamento. Os recicláveis (7%) foram levados para empresas ou cooperativas de reciclagem parceiras da Rota do Oeste e o que não pode ser reaproveitado foi destinado aos aterros sanitários. Já os resíduos de material de saúde foram encaminhados à incineradoras.

Reconhecimento - A



Objetos na pista podem causar acidentes

conduta da Rota do Oeste com relação à gestão ambiental tem sido reconhecida pelos órgãos fiscalizadores. A BR-163 esteve, durante os anos de 2020 e 2021, entre as cinco rodovias federais do Brasil que melhor desempenham atividades voltadas ao cuidado com o meio ambiente e às práticas de preserva-

ção, de acordo com o Índice de Desempenho Ambiental (IDA) da Agência Nacional de Transportes Terrestres (ANTT).

O resultado da pesquisa do Índice de Desempenho Ambiental (IDA) de 2022 ainda não foi divulgado pela ANTT, mas a expectativa é seguir melhor entre as cinco mais bem colocadas. Mafra conta como

a empresa se preparou para o estudo "Nós seguimos as ações propostas e estamos implantando novas práticas como o reaproveitamento de água pluvial nas bases da Concessionária e a revisão dos protocolos de Operação em busca de mitigar os impactos ambientais de produtos perigosos ao longo do tre-

cho", explica.

A Rota do Oeste possui também outras certificações ambientais como o Selo Verde, que é validado pelo Conselho Nacional de Defesa Ambiental (CNDIA), além do Sistema de Gestão Ambiental e de Gestão de Qualidade, baseados nas normas NBR ISO 9.001:2015 e NBR ISO 14.001:2015.

## JUNTO AO INDEA

# Produtores e agroindústrias podem requerer Selo Arte

FOTO: DIVULGAÇÃO

## DA REPORTAGEM

A emissão do Selo Arte, que certifica e assegura a elaboração artesanal do produto de origem animal, foi regularizado por meio da Instrução Normativa 001/2022, publicado no Diário Oficial do Estado. Em Mato Grosso, o Instituto de Defesa Agropecuária (Indea) é responsável pela concessão do selo.

Para que o produtor rural ou a agroindústria tenha acesso ao Selo Arte, é preciso que a receita e o processo possuam características tradicionais, regionais ou culturais. Além disso, o interessado deve possuir um registro junto a um Serviço de Inspeção Oficial.

Todos os produtos de origem animal produzidos de forma artesanal, inspecionados pelo Serviço de Inspeção Oficial municipal, estadual ou federal, podem receber essa chancela.

A coordenadora de Inspeção de Produtos de Origem Animal (Cispoa), Fer-



Chancela possibilita a comercialização destes produtos com valor agregado

nanda Rocco, explica que Serviço de Inspeção Oficial deverá estar com o cadastro atualizado, assim como os dados dos estabelecimentos e os produtos registrados que serão indicados. A intenção deve ser formalizada junto ao Indea, para análise técnica e posterior concessão do

Selo. "O Selo Arte é importante para os produtores, pois agrega valor, além da potencial ampliação do mercado consumidor, já que possibilita a comercialização dos produtos em todo o território nacional", explica Fernanda. Ela informa ainda

que a adoção de boas práticas agropecuárias e de fabricação por parte dos produtores artesanais, o cumprimento dos requisitos sanitários estabelecidos e inspecionados pelo Serviço de Inspeção Oficial, garantem a identidade, a qualidade e a segurança do produto.

## SERVIU PARA ALGUMA COISA

# Bombeiros usam água de piscina de condomínio para apagar incêndio

## DA REPORTAGEM

Um incêndio de grandes proporções deslocou sete viaturas para um terreno às margens da rodovia MT-010, a Estrada da Guia, no domingo (5). A área fica ao lado de condomínio residencial de apartamentos.

Um helicóptero do Centro Integrado de Operações Aéreas (Ciopaer) prestou apoio aos bombeiros para apagar as chamas. A aeronave captou água da piscina do condomínio Brasil Beach.

Um vídeo feito por moradores mostra o momento em que o helicóptero baixa o recipiente por meio de uma corda e pega água na piscina. O incêndio ocorreu em uma região de mata próxima ao bairro Despraçado, em Cuia-bá.

Segundo os bombeiros, as equipes foram acionadas por volta das 10h. Ao todo sete viaturas, aeronave do Ciopaer e 18 bombeiros militares atuaram na ocorrência que foi controlada por volta das 15h.

FOTO: DIVULGAÇÃO



Helicóptero do Ciopaer prestou apoio aos bombeiros para apagar as chamas

## SORRISO

# GM inicia o recolhimento de veículos abandonados

## DA REPORTAGEM

A Guarda Municipal de Trânsito (GM) deu início, nesta semana, ao recolhimento de veículos abandonados em vias públicas de Sorriso, conforme prevê a Lei Municipal nº 3.207, de 29 de dezembro de 2021, sancionada no dia 4 de janeiro deste ano.

Antes de recolher os veículos, a Prefeitura, via GM, que integra a Secretaria Municipal de Segurança Pública, Trânsito e Defesa Civil, notificou os proprietários, inclusive com

aplicação de adesivo nos veículos.

De acordo com o coordenador da GM, Márcio Pires, do total de veículos notificados, 50% já foram recolhidos pelos próprios proprietários, restando para coleta 20 veículos. Deste montante, dois já saíram das ruas: um caminhão e um ônibus. O trabalho de recolhimento segue sendo feito gradativamente. "Além de uma questão estética, de manter a cidade organizada, retirar estes veículos, muitos já em condições sucateadas,

é também uma preocupação com a saúde e com a segurança, visto que podem ser focos para a proliferação de insetos, como o mosquito da dengue, servir de esconderijo para pessoas mal intencionadas, ou mesmo atrapalhar o fluxo de veículos nas ruas", pontua o secretário de Segurança Pública, Trânsito e Defesa Civil (Semsep), José Carlos Moura. Para que os proprietários possam resgatar os veículos, é necessário efetuar o pagamento das despesas de transporte ao pátio

e de outras taxas exigidas. Não será cobrada nenhuma multa pelo abandono do veículo, aplicando-se apenas a cobrança dos valores de transporte ao pátio e diárias pelo tempo de permanência do veículo no depósito, ressalvados outros valores devidos aos órgãos municipais, estaduais e federais integrantes do Sistema Nacional de Trânsito. "É muito comum nestes casos débitos de IPVA e licenciamento e não há como o proprietário retirá-los sem o pagamento destes impostos", comenta Pires.





# Equipe sobrevoa a Resex Guariba-Roosevelt para coibir desmate ilegal

**OPERAÇÃO CEDIF.** Ações de fiscalização foram intensificadas na região Noroeste desde o dia 1º de junho

FOTO: DIVULGAÇÃO

## DA REPORTAGEM

O Estado continua com a operação Cedif, de combate aos crimes ambientais, no noroeste de Mato Grosso. Nos dias 2 e 3 de junho, uma equipe sobrevoou de helicóptero a Estação Ecológica do Rio Roosevelt e a Resex Guariba-Roosevelt, com o objetivo de flagrar crimes ambientais e coibir o desmate ilegal. Juntas, as duas Unidades de Conservação somam cerca de 234 mil hectares do Bioma Amazônia.

A ação foi conjunta entre a Coordenadoria de Unidades de Conservação da Secretaria de Estado de Meio Ambiente (Sema-MT) e o Centro Integrado de Operações Aéreas (Cio-paer).

Conforme o tenente-coronel Querubino Soares, apesar de já ter começado o período mais seco, que favorece o desmate, não houve flagrante de crime ambiental durante o sobrevoo. Isso significa que a presença do Estado na região, desde o dia 1º de junho, está sendo efetiva para coibir o desmate ilegal, a extração e transporte de produtos florestais, avalia.

A Estação Ecológica do Rio Roosevelt é uma área de proteção integral, localizada em Colniza, o município com maior índice de desmate ilegal de Mato Grosso. Já a Resex Guariba-Roosevelt, abrange Colniza e Aripuanã, e é a última reserva de uso sustentável de Mato Grosso, para retirada de castanha e seringa.



### OPERAÇÃO CEDIF

A Operação continua na região durante todo o mês de junho. Em Mato Grosso,

foram colocadas em campo mais de 31 equipes, com 100 efetivos, para combater crimes ambientais em

todo o Estado.

A Operação Cedif tem este nome por integrar todos os órgãos estaduais

e federais, além de instituições parceiras, que fazem parte do Comitê Estratégico para o Combate

do Desmatamento Ilegal, Exploração Florestal Ilegal e Aos Incêndios Florestais (Cedif).

Alunos conheceram laboratório de Cultura de Tecido Vegetal

ISSO É ROTINA PRA VOCÊ.

ÁGUA PARADA, PRA DENGUE, TAMBÉM.

CERTOS HÁBITOS SÃO ROTINA PRA GENTE. MAS POR QUE **COMBATER A DENGUE** AINDA NÃO?

Faça do combate à Dengue uma rotina. Só assim será possível eliminar esse perigo.



Vire garrafas de cabeça para baixo



Elimine água em vasos de flores



Limpe e tampe bem a caixa d'água



Mantenha calhas secas e limpas



Troque sempre a água do seu pet



Mantenha piscinas limpas

**A DENGUE MATA.**

MUDAR SUA ROTINA É CUIDAR DA SUA FAMÍLIA.