

EVENTO TRAZ
INFORMAÇÕES
SOBRE CULTURA
DO ALGODÃO

Página - 4



PREFEITO
AUTORIZA
COMPRA DE
VEÍCULOS

Página - 3

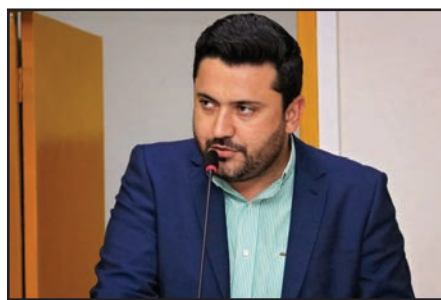

FISCALIZAÇÃO:
41% DOS VEÍCULOS
COM PROBLEMAS NOS
FREIOS

Página - 7

DIÁRIO DO ESTADO

QUARTA-FEIRA O JORNAL DIÁRIO DO ESTADO DO MATO GROSSO



Máx 33 | Mín 20



WEBSITE

08 de Junho de 2022 Ano III - Edição 812 - R\$ 3,00 | Informações: 66 3535-1000 | www.diariodoestadomt.com.br | Fundado em 2019

DIZ MINISTÉRIO

Quase 70% das empresas ativas no país são MEI

Quase 70% das empresas em atividade no Brasil são formadas por microempreendedores individuais (MEI), divulgou a Secretaria Especial de Produtividade e Competitividade do Ministério da Economia. Segundo o boletim Mapa de Empresas, existem 13.489.017 MEI no país, de um total de 19.373.257 empresas ativas.

Página - 4



Soja (saca 60Kg) Venda

Sinop.....	R\$ 147,00
Sorriso.....	R\$ 147,00
Lucas R. Verde.....	R\$ 148,00
Nova Mutum.....	R\$ 149,00
Rondonópolis.....	R\$ 152,00

Fonte: IMEA

Milho (saca 60Kg) Venda

Sinop.....	R\$ 58,50
Sorriso.....	R\$ 59,00
Lucas R. Verde.....	R\$ 58,80
Nova Mutum.....	R\$ 59,30
Rondonópolis.....	R\$ 60,90

Fonte: IMEA

Arroz (saca 60Kg) Venda

Sinop	
Arroz Sequeiro Cultivar Primavera.....	R\$ 125,00
Sorriso	
Arroz Sequeiro Cultivar Primavera.....	R\$ 125,00

Fonte: AGROLINK

Algodão

Cuiabá.....	R\$ 122,65
Sorriso.....	R\$ 121,93
Lucas R. Verde.....	R\$ 122,07
Nova Mutum.....	R\$ 122,27
Rondonópolis.....	R\$ 123,13

Fonte: IMEA

Boi Gordo (compra comercial)

Sinop.....	R\$ 250,67
Nova Mutum.....	R\$ 252,50
Rondonópolis.....	R\$ 250,00

Fonte: IMEA

ÍNDICES DE PREÇOS

Cesta Básica.....	R\$ 523,60
-------------------	------------

Fonte: IMEA

Cotações

↑ Dólar
+1,52%
R\$ 4,8684

↑ Bovespa
+0,01%
110.201,51 pts

↑ Euro
+1,61%
R\$ 5,2116

Selic (12,75% a.a.)
Salário mínimo
R\$ 1.212

DIVULGAÇÃO

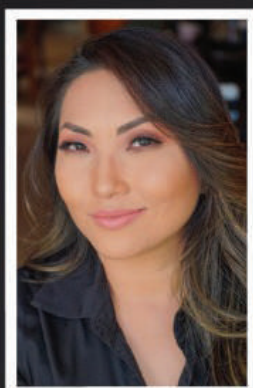

Dra. Karla
Kazicawa



Técnica inovadora de transplante capilar

O ser humano perde cerca de 60 a 100 fios de cabelo diariamente, o que de acordo com a médica, pós-graduada em Dermatologia, Estética Médica e especialista em Transplante Capilar, Karla Kazicawa, causa inúmeros desconfortos, principalmente relacionados com a autoestima do paciente.

Página - 7

DIVULGAÇÃO

SELEÇÃO



VAGAS ABERTAS PARA A COPA

Dentro de campo, observações, ajustes finos e vitórias sobre Coreia do Sul e Japão. Fora das quatro linhas, momentos de descontração e a oportunidade de estreitar ainda mais os laços entre os jogadores que vão buscar o hexacampeonato no Catar.

Página - 6

SEM RECURSOS BÁSICOS

Pobreza menstrual afasta as estudantes das escolas



A pobreza menstrual é definida pela falta de recursos básicos (absorventes, sabonetes, água, papel higiênico) infraestrutura adequada (banheiros seguros e bem conservados) e conhecimento (quebra de tabus e preconceito sobre esse assunto) para que pessoas que menstruam tenham capacidade de cuidar de sua menstruação.

Página - 8



encomendas centro-norte

ENVIOS EXPRESSOS



+150
Norte · Centro Oeste · Sudeste

LOCALIDADES

AGILIDADE
SEGURANÇA
RAPIDEZ

(65) 3623-2939

(65) 9 9699-3505

www.elogcomendas.com.br

Editorial

O PIB de 2023

O comentário mais comum sobre o desempenho da economia no primeiro trimestre notou que o resultado do Produto Interno Bruto foi melhor do que o esperado no início do ano, mas que é provável uma contração no segundo semestre. Ademais, as primeiras previsões para 2023 são de estagnação.

Entre a discreta melhora e as estimativas pouco animadoras se interpõe o efeito mais relevante da alta das taxas de juros, além do fim dos aumentos transitórios de renda e do processo de normalização da atividade do setor de serviços.

Foi apenas na passagem de 2021 para 2022 que os juros chegaram a um nível que deve ter efeitos de contenção da atividade econômica. O impacto do aperto monetário deve ser mais sentido a partir da segunda metade deste ano.

A recuperação expressiva do nível de emprego contribuiu para o bom resultado do consumo das famílias. Entretanto a média dos salários continua no pior patamar da década —em boa parte por causa da inflação, que permanecerá muito alta, além dos 10% ao ano, até o terceiro trimestre ao menos.

Também em meados do ano devem se exaurir os aumentos de renda derivados do saque parcial do FGTS e da antecipação do 13º pagamento de benefícios do INSS. O setor de serviços, que contribuiu de modo importante para o crescimento de 1% do PIB entre janeiro e março, deve perder ímpeto depois da recuperação propiciada pelo fim das restrições maiores impostas pela epidemia.

Aumentos salariais em estados e municípios, além de reduções de impostos, devem dar o alento restante e cadente para a economia neste segundo trimestre, que até aqui apresenta bons indicadores de atividade e confiança.

Antes mesmo dos ventos frios do próximo semestre, no entanto, nota-se que o investimento teve queda significativa já nos três meses iniciais.

É improvável que o indicador possa se recuperar em ambiente de crédito mais caro, previsões baixistas de crescimento, incerteza eleitoral e expectativas nebulosas para a economia global.

O ainda bom desempenho do PIB mundial e a alta do preço das commodities contribuíram para o avanço brasileiro no início do ano. As exportações cresceram e as importações diminuíram —no caso, também um sinal de economia com demanda reduzida e dificuldades de importar, dada a crise internacional de abastecimento.

Em suma, a economia parecia recuperar o ritmo observado entre 2017 e 2019. A crise inflacionária tende a interromper a volta a essa normalidade menos que medíocre.

Talvez ainda seja possível evitar a estagnação de 2023. Em parte, essa hipótese depende do nível de sensatez dos candidatos e de quem vier a ser eleito em outubro. Um governo racional teria de dar início, ainda neste ano, a um programa reformista e de pacificação. Mais que o PIB deste 2022, essa é a discussão econômica crucial.

Ranking dos Políticos - Facebook



IMAGEM DO DIA



Crédito: Divulgação

Um acidente envolvendo cinco veículos envolvidos aconteceu na segunda-feira, na BR-163 entre Sinop e Itaúba, na região do Castanhal. Uma pessoa teria tido ferimentos leves. Um dos veículos envolvidos (possivelmente um utilitário), cuja marca não foi confirmada, saiu da pista e pegou fogo, ficando completamente destruído. O fogo atingiu parte da vegetação seca e se espalhou por uma faixa considerável da mata próximo da rodovia. Uma fonte informou que a colisão envolveu um VW Gol, uma Fiat Strada, assim como outro carro, que ficou na sua frente, na mesma pista. O quinto veículo, cinza, ficou a cerca de 50 metros dos demais, com a traseira amassada. Uma das hipóteses seria engatamento.



BEBEDEIRA E MORTE

No próximo dia 4 de julho, a Justiça dará continuidade às audiências de instrução sobre o triplo atropelamento em frente à Boate Valley, em 2018 em Cuiabá. Ainda não se sabe quem será ouvido. Na ação, a bióloga Rafaela Screnci é acusada de atropelar e matar o cantor Ramon Alcides Viveiros e a estudante Myllena de Lacerda Inocêncio. A também estudante Hya Grotto foi atingida, mas sobreviveu. A primeira audiência ocorreu no último dia 31 de maio. A próxima ocorrerá de modo virtual e será conduzida pelo juiz Flávio Miraglia, da 12ª Vara Criminal de Cuiabá.

RGA DO SERVIDOR

O chefe da Casa Civil Rogério Gallo afirmou que o Governo espera que a Constituição seja respeitada quando da resolução do impasse envolvendo 4,19% da RGA de 2018, cujo pagamento foi suspenso pelo TCE, acórdão que vem sendo questionado pela Assembleia. Segundo Gallo, um dos motivos da suspensão do pagamento é porque a porcentagem que não foi paga pelo Governo ficou acima da inflação daquele ano, ou seja, trata-se de ganho real, e a disposição da Assembleia de querer revisar e derrubar uma decisão da Corte de Contas pode acabar ferindo os limites impostos pela Constituição.

REDUÇÃO DA TIRAGEM EM RESPEITO AOS FUNCIONÁRIOS

Em virtude da crise provocada há mais de um ano pelo novo coronavírus, o Diário do Estado MT informa aos seus leitores que seguirá presando pela qualidade da informação neste período, porém, com tiragem menor em respeito, principalmente, aos seus funcionários. Da apuração à distribuição, muita gente está envolvida, e na maior parte do tempo, próximos uns aos outros. Agradecemos a compreensão!

“É improvável que o indicador possa se recuperar em ambiente de crédito mais caro, **previsões baixistas** de crescimento, incerteza eleitoral e expectativas nebulosas para a economia global”

I.N.T.E.R.L.I.G.A.D.O



POR LEANDRO CARECA

Tem que trocar a câmera

Algum tempo atrás uma das câmeras de monitoramento de uma empresa que faço auditoria simplesmente ficou com a imagem em preto e branco. A qualidade da imagem continuou boa, a gravação noturna seguiu normalmente com o infravermelho, mas ao olhar para a TV onde as imagens são exibidas aquela cena sem cor chamava a atenção. Não que isso impedisse a visualização, mas, além de reduzir possíveis detalhes, incomoda por estar fora do contexto.

Solicitei, então, que o técnico fosse chamado para verificar o problema. Já por telefone ele disse que seria necessário substituir a câmera, passou orçamento e agendou a visita. Achei aquilo estranho, mesmo o gerente dizendo ser “normal”. Comentei com ele que também gerencio empresa e que não aceito orçamentos feitos dessa forma, sem a devida verificação, e o mesmo me falou que estou apenas “dificultando a vida do técnico”. Mas aquilo me incomodou bastante.

Enquanto o técnico não chegava peguei uma escada e fui olhar de perto. Os cabos, todos empoeirados, apresentavam algumas marcas pontuais de umidade, como se uma goteira os tivesse atingido. Entre os locais úmidos estava o conector. Peguei, então, um limpa contatos que estava em meu carro, desconectei o cabo, passei o produto e conectei novamente, fazendo a câmera voltar ao normal. Não falei nada para ninguém, e esperei para ver como o profissional se com-

portaria.

Ao chegar no local o mesmo já foi se dirigindo à câmera em questão, enquanto tirava a nova da caixa, sem sequer verificar o problema. Perguntei se ele não queria dar uma olhada e, sem qualquer resquício de educação, ele falou que estava com pressa e que tempo é dinheiro, recebendo um aceno positivo do gerente. Falei, então, que já havia resolvido o problema simplesmente limpando o conector, que a troca da câmera era completamente desnecessária e que verificações são de extrema importância antes de substituir algo. Enquanto o gerente ficava vermelho de insatisfação o técnico ficava vermelho de vergonha. Saí de perto, deixei os dois em uma conversa acalorada e, ao que me consta, outro profissional passou a atender a empresa após o ocorrido.

Me lembrei desse acontecimento justamente por ter me deparado, hoje, com um problema exatamente igual na empresa que gerencio. E lá vamos nós resolver mais uma vez!

E a gente vai ficando por aqui. Suas opiniões, sugestões e críticas são muito importantes, e você pode entrar em contato pelo fone (66) 99971-6500, pelo e-mail, lsmusi@hotmail.com ou visitar nosso perfil em facebook.com/paginadocareca. Do mais um grande abraço, e até a próxima, se Deus quiser!



Antes tarde do que nunca



LUCIANO VACARI

temos um enorme ativo ambiental pronto para entrar no mercado formal de carbono e atender as necessidades de empresas e instituições que estão em busca destes saldos para **compensar suas emissões**

Chegamos neste 5 de junho, Dia Mundial do Meio Ambiente, com um grande marco para o Brasil e todo o mundo que demanda por conservação e sustentabilidade. O governo publicou no decreto 11.075 de 19 de maio de 2022 uma série de mudanças e inovações sobre a regulamentação do crédito de carbono no país. Um avanço imensurável rumo à efetiva implantação dos Pagamentos por Serviços Ambientais (PSA).

Primeiramente, o decreto define o conceito de crédito de carbono como um ativo financeiro, ambiental, transferível e representativo de redução ou remoção de uma tonelada de dióxido de carbono equivalente, que tenha sido reconhecido e emitido como crédito no mercado voluntário ou regulado. Além disso, institui o Sistema Nacional de Redução de Emissões de Gases de Efeito Estufa (SINARE). Esse órgão será o responsável por centralizar os registros de emissões, remoções e compensações de gases do efeito estufa. Também será responsável pelos atos de comércio, transferência e transações de créditos certificados.

As regras do sistema ainda serão instituídas em conjunto com os ministérios da Economia e do Meio Ambiente, já a sua operação será de responsabilidade da pasta ambiental. A ideia é estabelecer um sistema com estrutura para atender as demandas internacionais e consolidar um mercado nacional.

O decreto também estabeleceu procedimentos para a elaboração dos Planos Setoriais de Mitigação de Mudanças Climáticas, o qual envolve nove setores industriais que terão metas de emissão de gases do

efeito estufa. A princípio essas metas não serão impostas de imediato, mas terão planos e prazos para se adequar ao compromisso estabelecido pelo Brasil no Acordo de Paris. Além disso, elas passam pelo registro de pegada de carbono nos processos e atividades industriais, as quais futuramente poderão ser transacionadas.

Como inovação, o decreto possibilita o carbono em quatro frentes diferentes, permitindo no SINARE, o registro de Carbono de vegetação nativa, estimada em mais de 280 milhões de hectares em propriedades rurais, Carbono de Solo presente no processo produtivo, Carbono Azul das áreas marinhas e fluviais, e estoque de unidade de carbono.

O Brasil possui o regramento ambiental mais exigente e moderno do mundo, aliás nesta semana comemoramos 10 anos do Código Florestal Brasileiro.

E mais, temos um enorme ativo ambiental pronto para entrar no mercado formal de carbono e atender as necessidades de empresas e instituições que estão em busca destes saldos para compensar suas emissões.

Estamos entrando tarde no mercado, isso é um fato. Mas o importante é não ficar de fora. Resolver os problemas ambientais passa pela valoração destes serviços que vêm sendo prestados sem que haja qualquer remuneração.

Se há demanda e há produção, por que não ter troca rentável? Esta é a lógica do sistema e sabemos que, sem retorno financeiro, não há conservação que se sustente. Simples não? Basta mostrar o dinheiro.

LUCIANO VACARI É GESTOR AMBIENTAL E DIRETOR DA NEO AGRO CONSULTORIA & COMUNICAÇÃO

CLIC FINAL

Sempre duvide de profissionais que desejam substituir equipamentos ou componentes sem fazer testes antes. Não são raros os casos em que mal contato ou outro problema simples faz com que se tenha sintomas complexos, que são prontamente aproveitados por técnicos sem escrúpulos para passar o cliente para trás.

EXPEDIENTE

DIÁRIO DO ESTADO
O JORNAL DIÁRIO DO ESTADO DO MATO GROSSO



DIÁRIO DO ESTADO MT GRAFICA E EDITORA LTDA
CNPJ: 22.770.157/0001-39

Diário do Estado de Mato Grosso

SINOP
Rua dos Angelins, 10 Sala 02 –
Jardim das Oliveiras – Sinop-MT
CEP 78552-442 Caixa Postal 180

CUIABÁ
Rua dos Angelins, 10 Sala 02 –
Jardim das Oliveiras – Sinop-MT
CEP 78552-442 Caixa Postal 180

Diretor-Geral

Cartos Oliveira

Diretor de Redação

Clemerson Mendes

Editor de Política

Clemerson Mendes

Diagramação e Artes

Thiago Slovinski

E-mails

atendimento@diariodoestadomt.com.br
comercial@diariodoestadomt.com.br

redacao@diariodoestadomt.com.br

Fone: 66 3535-1000

OS ARTIGOS DE OPINIÃO ASSINADOS POR COLABORADORES SÃO DE RESPONSABILIDADE EXCLUSIVA DE SEUS AUTORES

ASSINATURAS

Sinop - R\$ 600,00 anual
Outras cidades - R\$ 800,00 anual

www.diariodoestadomt.com.br

Governo supera em R\$ 252 mi meta de investimentos em ações

SAÚDE EM ALTA. Os dados foram apresentados em prestação de contas à Assembleia Legislativa

FOTO: DIVULGAÇÃO

DA REPORTAGEM

O Governo de Mato Grosso aplicou 13% da receita líquida de impostos, além de transferências constitucionais e legais, em despesas com ações e serviços públicos de saúde (ASPS). O montante é R\$ 252 milhões superior ao previsto pela legislação, que determina a execução mínima de 12% das receitas líquidas de impostos em ações e serviços de saúde. O apontamento resulta da análise e comparação do desempenho registrado de janeiro a dezembro de 2021.

Durante audiência de Prestação de Contas da Secretária Estadual da Saúde (SES-MT) à Assembleia Legislativa de Mato Grosso, na manhã de ontem (7), foram apresentados os dados do Relatório Anual de Gestão (RAG) do exercício de 2021 e o Relatório Detalhado do Quadrimestre Anterior (1º RDQA), referente ao período de janeiro a abril de 2022. A apresentação dispõe dos principais resultados alcançados com a execução da Programação Anual de Saúde (PAS).

Considerando a receita líquida base, que foi da ordem de R\$ 19,2 bilhões, o Estado estaria obrigado a aplicar R\$ 2,3 bilhões, mas foi aplicado 1,3% a mais que

o previsto. Além das receitas referentes aos impostos e as decorrentes de transferências e arrecadação própria, o Estado aplicou, no geral, um total de R\$ 3,1 bilhões em ações de saúde.

"Estes recursos foram distribuídos nas diferentes áreas de atuação da saúde, como Assistência Hospitalar e Ambulatorial, Atenção Básica, Suporte Profilático e Terapêutico, Vigilância Epidemiológica, Vigilância Sanitária, Alimentação e Nutrição e outras subfunções, com destaque para os recursos empenhados à assistência hospitalar e ambulatorial", explicou a coordenadora do Núcleo de Gestão Estratégica para Resultados (NGER) da SES, Glória Maria da Silva Melo.

Com relação às receitas e despesas para o combate à pandemia pela Covid-19, o Estado aplicou um volume maior de recurso próprio em relação à União, sendo que foram efetivados R\$ 268 milhões.

A despesa, oriunda de recursos da União, foi da ordem de R\$ 202 milhões.

Outro ponto importante foi a quantidade de trabalhadores qualificados.

A meta prevista era de 2.250, no entanto, em 2021, 43.625 trabalhadores foram



O Estado aplicou, no geral, um total de R\$ 3,1 bi

qualificados em Mato Grosso, por meio do Sistema Único de Saúde (SUS). "Este é um dado bastante relevante e

positivo, pois se queremos mudar e melhorar a qualidade dos serviços prestados, precisamos investir no capi-

tal humano com qualifica-

ção. O uso das tecnologias permitiu que o Estado pu-

desse qualificar um número maior de servidores", avaliou a secretária Adjunta Executiva, Deisi Bocalon.

RELAÇÕES INTERNACIONAIS

Embaixador do Paraguai visita parlamento mato-grossense

DA REPORTAGEM

O presidente da Assembleia Legislativa de Mato Grosso, deputado Eduardo Botelho (União Brasil) e o deputado Wilson Santos, receberam o embaixador do Paraguai, Juan Ángel Delgadillo, ontem (7), na Presidência. Essa é a primeira visita dele a Mato Grosso. Na semana passada, Delgadillo esteve no Parlamento de Mato Grosso do Sul.

"Estamos estreitando as relações internacionais, criando um novo caminho comercial, discutindo sobre o corredor transoceânico, com obras estruturantes saindo do Paraguai, passando por Mato Grosso do Sul, Mato Grosso, indo até o Chile. Também falamos sobre a nossa produção e o Pantanal. É uma troca de informações com a possibilidade de gerar um comércio comum entre Paraguai e Mato Grosso", afirmou Botelho. Na oportunidade, Bote-

lho o presenteou com o livro Rondon, O Marechal da Paz – A vida de um herói nacional contada por meio da Filatelia, do pesquisador Maurício Melo Meneses; o livro: Discursos – posse dos Presidentes da Assembleia Legislativa e Governadores do Estado de Mato Grosso – Revista do Parlamento de Mato Grosso e uma lembrança contendo uma miniatura da viola de cocho, o tradicional guaraná ralado, licor de pequi e chips de banana.

"A acolhida que tivemos em Cuiabá foi uma maravilha. Me senti em casa. Estamos verificando em que podemos trabalhar juntos, as possibilidades são enormes. A impressão é que estou na minha casa, é muito parecido com o Paraguai, há uma boa quantidade de paraguaios que residem aqui em Mato Grosso e são muito bem acolhidos", reconheceu o embaixador, ao destacar a importância do trabalho integrado em defesa do



FOTO: MAURICIO BARBANT

Embaixador destacou trabalho integrado

Pantanal; investimentos em infraestrutura e fomento às relações comerciais de Mato Grosso com o país vizinho.

"Para mim é muito importante a visita em Mato Grosso, sobretudo fazer contato com a Assembleia Legis-

lativa. Paraguai e Mato Grosso têm muitas coisas que compartilham juntos, entre elas, o Pantanal. A mensagem é que o Pantanal é só um, todos juntos temos que trabalhar pela sua preservação e utilização racional", afirmou.

COBUSTÍVEIS

Presidente propõe ressarcir estados em troca de ICMS zero

DA REPORTAGEM

O presidente Jair Bolsonaro anunciou nesta segunda-feira (6), em uma declaração à imprensa, uma proposta para reduzir os impostos estaduais sobre os combustíveis em troca do ressarcimento da perda de receita com recursos federais. A ideia é aprovar uma proposta de emenda constitucional (PEC) que autorize os estados a zerarem o Imposto sobre Circulação de Mercadorias e Serviços (ICMS) que incidem sobre o óleo diesel e o gás de cozinha (GLP). Ao fazerem isso, os governos estaduais contariam com uma compensação financeira equivalente à receita que deixaria de ser arrecadada.

"Nós zeramos o PIS/Cofins [imposto federal] desde o ano passado e desde que os senhores governadores entendam que possam também zerar o ICMS, nós, o governo federal, os ressarciremos aos senhores governadores o que deixaram de arrecadar", disse Bolsonaro, no Palácio do Planalto. Durante o anúncio, ele estava acompanhado dos presidentes da Câmara dos Deputados, Arthur Lira (PP-AL) e do Senado, Rodrigo Pacheco (PSD-MG), além de al-

guns dos seus principais ministros, como Paulo Guedes (Economia), Adolfo Sachsida (Minas e Energia) e Ciro Nogueira (Casa Civil). Antes da declaração à imprensa, eles estavam reunidos na sede do governo federal para debater as medidas.

Para ser viabilizada, a proposta do governo precisa assegurar a aprovação do projeto que limita a aplicação de alíquota do ICMS sobre bens e serviços relacionados a combustíveis, gás natural, energia elétrica, comunicações e transporte coletivo. O projeto de lei complementar (PLP), que passou pela Câmara e agora está em análise no Senado, fixa a alíquota desse imposto em, no máximo 17% sobre esses setores, e também prevê mecanismos de compensação aos estados. "Nós, aqui, esperamos, como é democrático, que o Senado tenha a tranquilidade, autonomia e sensibilidade no PLP 18. E que nós, após isso, tramitemos uma PEC que autorize o governo federal a ressarcir os estados que estiverem à disposição para zerar esses impostos estaduais, sem prejuízo nenhum para os governadores", disse o presidente da Câmara, Arthur Lira.

COLÍDER

Prefeito autoriza compra de veículos para postos de saúde

SÓ NOTÍCIAS

O prefeito de Colíder, Hermerson Máximo, o Maninho, autorizou abertura de pregão eletrônico para a compra de dois carros que atenderão unidades de saúde. O certame será no próximo dia 15, a partir das 15h, e o valor previsto de investimento é superior a R\$ 338,8 mil.

Um dos veículos de passeio será para o posto de saúde do bairro Bom Jesus e deverá custar até R\$ 95,6 mil. O utilitário deve ter motor de no mínimo 1,3 flex, câmbio manual, cinco velocidades, direção hidráulica, ar-condicionado e outros detalhes. Já a pick-up, com valor de até R\$ 243,2 mil, será para o posto da comunidade Nova Galiléia. Deve ter motor de 130 cavalos,



FOTO: DIVULGAÇÃO

Maninho autorizou abertura de pregão eletrônico

computador de bordo, quatro portas, motor diesel, câmbio manual, e outras especificações definidas no edital do certame.

Na justificativa, consta que "na atenção básica, várias ações são realizadas no domicílio, como o cadastramento,

busca ativa, ações de vigilância e de educação em saúde", fator que embasa a necessidade de adquirir os automóveis.



FOTO: FÁBIO POZZEBOM

Medida valeria para impostos estaduais sobre diesel e gás de cozinha

AGRICULTURA		PECUÁRIA		CONJUNTURA ECONÔMICA		Dólar Comercial		Dólar PTAX		Dólar Turismo		Euro Comercial		Euro x Dólar		INDICADORES	
Cotação do dia: 06/06/2022		Cotação do dia: 06/06/2022		Cotação do dia: 17/12/2021		4,8684 +1,52%		4,9032 +2,49%		5,0559 +1,77%		5,2116 +1,61%		1,0706 +0,07%			
SOJA	Mato Grosso	R\$/sc	165,38	BOI	Barra do Bugres	R\$/@	269,60	Mega-Sena		Concurso 2488 (04/06/21)		Quina		Concurso 5872 (06/06/22)		BOLSA DE VALORES BVSP BOVESPA IND	
MILHO	Querência	R\$/sc	61,00	CA	Pontal do Araguaia	R\$/@	251,00	17 31 34 40 56 57		11 20 59 68 79		PONTOS		VOLUME		MÁXIMO (DIA)	
ALGODÃO	Cuiabá	R\$/sc	258,05	LEITE	Oeste	R\$/L	2,28	Acumulada: R\$ 9,000,000.00		Acumulada: R\$ 3,300,000.00		110.265,41		15,66 bi		110.435,02	
FONTE: BREA		FONTE: BREA		FONTE: BREA		FONTE: BREA						Última atualização: 07/06/2022 às 15h58		MÍNIMO (DIA)		VARIACÃO	
												109.393,54		0,07 %			

Evento traz informações sobre a cultura do algodão para Sapezal

FUNDAÇÃO MT. Participantes poderão acompanhar resultados de pesquisa para o cultivo e manejo do algodoeiro

FOTO: DIVULGAÇÃO

MYLENE DIAS

Após ser realizado em Sorriso, no Médio Norte mato-grossense, é a vez do município de Sapezal receber o Fundação MT em Campo 2ª Safra, que na região Oeste tem o foco voltado para a cultura do algodão. O evento acontece nos dias 8 e 9 de junho, é realizado pela Fundação de Apoio à Pesquisa Agropecuária de Mato Grosso e está com inscrições gratuitas abertas para a classe agrícola.

Quatro temas estão na programação, entre eles "Aphelenchoides na Cultura do Algodão", com a pesquisadora Rosângela Silva, da Fundação MT, e Santino Aleandro da Silva, pesquisador da Consultoria Agronoma. Este que é uma espécie de nematoide que se comporta como fungívoro, alimentando-se de fungos presentes no solo e restos culturais, está presente tanto na soja como no algodão. De acordo com os especialistas que vão conduzir o tema

no dia de campo, grandes estragos com o parasita estão sendo vistos nas lavouras de algodão, com perdas de 80% a 100% de plumas. O ensaio que trata da "Redução da adubação potássica no sistema soja/algodão", com os pesquisadores Josimar Lessa e Felipe Bertol, ambos da instituição, também será apresentado. O dia de campo terá ainda "Tecnologia de Aplicação: Pontas hidráulicas para aplicação de fungicidas", com o pesquisador Marcello Franchi, da Fundação MT, e "Manejo de Doenças na Cultura do Algodão", com a equipe de Fitopatologia – pesquisadores João Paulo Ascari e Karla Kudlawiec.

A dinâmica do Fundação MT em Campo, também realizado na primeira safra em três cidades do Estado, é com a condução do público em trenzinhos que param em cada estação/experimento para ouvir e debater as pesquisas. Em Sapezal, o evento inicia às 7h e segue até às 11h30, e o período da tarde, para

novos grupos, é das 13h30 às 17h30. No segundo dia, a programação se repete para mais participantes, mas somente pela manhã.

"Há muitas safras Mato Grosso lidera a produção nacional de algodão e a pesquisa da Fundação MT, especialmente a realizada no CAD Oeste, em Sapezal, no CAD Sul e no CAD Petrovina, buscam incansavelmente resultados e soluções para os principais problemas da cultura e do sistema produtivo soja-algodão", ressalta Luis Carlos Oliveira, gestor de marketing da instituição.

FUNDAÇÃO MT

Criada em 1993, a instituição tem um importante papel no desenvolvimento da agricultura, servindo de suporte ao meio agrícola na missão de dar vida aos resultados através do desenvolvimento de tecnologias aplicadas à agricultura.

A sede está situada em Rondonópolis, contando com três laboratórios



É possível que falte fertilizantes para a safra 2022/23

e casas de vegetação, um centro de pesquisa local e outros seis Centros de

Pesquisa Avançada (CAD) distribuídos pelo Estado, nos municípios de Sapezal, Sorriso, Nova Mutum, Itiquira, Primavera do Leste e Serra da Petrovina.

EM MATO GROSSO

Solar Coca-Cola abre seleção para 100 vagas de emprego

ASSESSORIA DE IMPRENSA

A Solar Coca-Cola, segunda maior engarrafadora do Sistema Coca-Cola no Brasil, anunciou abertura de processo seletivo para 100 vagas de emprego em Mato Grosso. As ocupações contemplam várias áreas de atuação e níveis de conhecimento, como motorista de entrega, auxiliar de entrega e auxiliar de expedição. Todas as vagas estão abertas também para pessoas com deficiência.

Para se candidatar às vagas voltadas para PCD, além da documentação obrigatória, é preciso apresentação de laudo médico. Mais informações sobre as vagas, qualificações necessárias para cada função ou candidatura, podem ser acessadas pelo link: <https://solarcocacola.gupy.io/>

larcococola.gupy.io/

Entre os 13 maiores fabricantes do mundo e a segunda maior fabricante do Sistema Coca-Cola no País, a Solar Coca-Cola conta atualmente com 13 fábricas e atua em uma área que representa cerca de 70% do território brasileiro, operando na totalidade das regiões Norte, Nordeste, Mato Grosso e parte de Goiás e Tocantins.

Destaque no cenário nacional como uma das maiores empresas de bens de consumo do país, a companhia conta com mais de 15 mil colaboradores e é responsável pela produção e distribuição de mais de 350 produtos do portfólio da Coca-Cola e parceiros para cerca de 400 mil pontos de venda. Com faturamento anual de cerca de R\$ 9,8 bilhões, a companhia alcança 25 milhões de lares em todo País.

FOTO: ASSESSORIA



Oportunidades contam, também, com vagas abertas para pessoas com deficiência

DIZ MINISTÉRIO

Quase 70% das empresas ativas no país são MEI

DA REPORTAGEM

Quase 70% das empresas em atividade no Brasil são formadas por microempreendedores individuais (MEI), divulgou hoje a Secretaria Especial de Produtividade e Competitividade do Ministério da Economia. Segundo o boletim Mapa de Empresas, existem 13.489.017 MEI no país, de um total de 19.373.257 empresas ativas.

Segundo o diretor do Departamento Nacional de Registro Empresarial e Integração do Ministério da Economia, André Luiz Santa Cruz, os dados mostram o sucesso das políticas de desburocratização e indicam que o país deixou de ser hostil ao empreendedorismo.

"O fato de ter grandes números de MEI é resultado do sucesso de política pública de formalização para quem tinha atividade informal. Não há dificuldades em abrir empresas no Brasil", declarou Santa Cruz.

Segundo ele, o microempreendedor individual representa uma categoria importante, que gera empregos formais (cada MEI pode contratar até um empregado) e cria empreendimentos que prosperam.

O diretor atribuiu o aumento da participação dos microempreendedores à política de melhoria do ambiente de negócios. "Quanto mais se melhora o ambiente de negócios, mais as pessoas se sentem estimuladas a empreender. Este é o retrato de nosso tempo. O Brasil não é mais um país hostil a quem quer empreender", disse. No primeiro trimestre deste ano, o tempo necessário para abrir um negócio ficou em 1 dia e 16 horas, o que representa uma redução de 1 dia e 13 horas em relação ao primeiro trimestre de 2021. De acordo com o Ministério da Economia, esse é o intervalo mais curto da série histórica. Segundo a Secretaria Especial

FOTO: AGÊNCIA BRASIL



Abertura de empresas no país caiu 3,2% de janeiro abril

de Produtividade e Competitividade, a meta é reduzir o tempo para menos de 1 dia até

o fim deste ano. Atualmente, 61,3% das novas empresas alcançam esse prazo.

SINOP

Embrapa celebra semana do meio ambiente com visitas escolares

ASSESSORIA DE IMPRENSA

Mais de 700 estudantes de dez escolas públicas e privadas de Sinop visitarão a Embrapa Agrossilvipastoril ao longo desta semana. A atividade faz parte da programação pelo Dia Mundial do Meio Ambiente, celebrado no último domingo (5), e compõe o Programa Embrapa & Escola. O recebimento de visitas escolares estava suspenso desde 2020 devido à pandemia.

As visitas ocorrem de segunda à sexta, no período da manhã, a partir das 8h, e da tarde, às 13h30. Os alunos são, em sua maioria, do 4º ao 7º ano do ensino fundamental. Guiados pela equipe de analistas, pesquisadores e técnicos da Embrapa, os visitantes conhecerão um pouco sobre a pesquisa agropecuária, sobre sistemas de produção agropecuária mais sustentáveis, além da importância da preservação do solo e da água.

O roteiro da visita tem início com uma apresentação sobre o trabalho da Embrapa, feita no auditório. Em seguida, divididos em três grupos, os alunos passarão por três estações no campo. Em

uma delas conhecerão os sistemas de integração lavoura-pecuária-floresta (ILPF) e os sistemas agroflorestais (SAF). Em outra, localizada na Casa do Meio Ambiente, a equipe de laboratório montou uma dinâmica para mostrar como é feito o processo de tratamento de água e também para mostrar uma das pesquisas desenvolvidas visando combater o carrapato em bovinos.

Por último, os estudantes percorrerão a trilha ecológica, onde aprenderão sobre a fauna, a flora e conservação dos recursos hídricos e o equilíbrio da natureza. O Programa Embrapa & Escola é realizado em todas as Unidades da Embrapa e busca promover o relacionamento com o público infanto-juvenil. Na Embrapa Agrossilvipastoril as visitas são concentradas em duas semanas do ano. No primeiro semestre próximo ao Dia do Meio Ambiente, em junho, e no segundo semestre na Semana Nacional de Ciência e Tecnologia, em outubro. O agendamento das visitas é feito pelas escolas. Mais informações sobre como fazer o agendamento podem ser encontradas no site www.embrapa.br/agrossilvipastoril.

FOTO: ASSESSORIA



Mais de 700 estudantes visitam Embrapa

66 3535-1000 PUBLICAÇÕES OFICIAIS

CLASSIFICADOS

1º OFÍCIO EXTRAJUDICIAL DE SINOP COMARCA DE SINOP - ESTADO DE MATO GROSSO REGISTRO DE IMÓVEIS, TÍTULOS E DOCUMENTOS EDITAL DE LOTEAMENTO

REGISTRO DE IMÓVEIS E DOCUMENTOS - SINOP - MT Poder Judiciário do Estado de Mato Grosso ATO DE NOTAS E REGISTROS Código da Serenata: 169

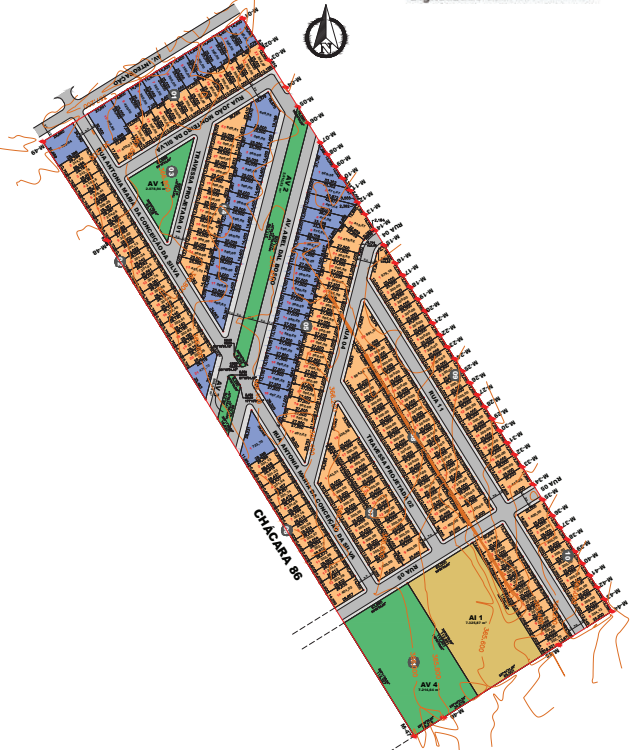

PREFEITURA MUNICIPAL DE TABAPORÁ - MT AVISO DE LICITAÇÃO DESERTA PREGÃO ELETRÔNICO Nº 029/2022

Unimed Norte do Mato Grosso Unimed Norte de Mato Grosso Cooperativa de Trabalho Médico

JORNALISMO DE QUALIDADE IMPRESSO E ON-LINE DIÁRIO DO ESTADO

Subseção Judiciária de Sinop-MT 2ª Vara Federal Civil e Criminal da SSI de Sinop-MT EDITAL DE CONHECIMENTO DE TERCEIROS 2022

SEDE DO JUÍZO: SUBSEÇÃO JUDICIÁRIA DE SINOP - Av. Alexandre Ferronato, 2082 - Setor Industrial, Sinop - MT

A Prefeitura Municipal de Terra Nova do Norte, CNPJ nº 01.978.212/0001-00, torna público que requerer junto a SEMA - Secretaria de Estado do Meio Ambiente, Licença Prévia e Licença de Instalação (LP e LI) para Pavimentação Asfáltica, Drenagem de Águas Pluviais, Sinalização Viária e obras de Artes Correntes em diversas Ruas e Avenidas dos Bairros Caixa D'Água e Setor B 2 no município de Terra Nova do Norte/MT.

1º OFÍCIO DE REGISTRO DE IMÓVEIS, TÍTULOS E DOCUMENTOS COMARCA DE SINOP - ESTADO DE MATO GROSSO APARECIDA MARIA HARTMANN REGISTRADORA

EDITAL DE NOTIFICAÇÃO Aparecida Maria Hartmann, Registradora do 1º Ofício de Registro de Imóveis e Títulos e Documentos da Comarca de Sinop - Estado de Mato Grosso

1º OFÍCIO DE REGISTRO DE IMÓVEIS, TÍTULOS E DOCUMENTOS COMARCA DE SINOP - ESTADO DE MATO GROSSO APARECIDA MARIA HARTMANN REGISTRADORA

1º OFÍCIO DE REGISTRO DE IMÓVEIS, TÍTULOS E DOCUMENTOS COMARCA DE SINOP - ESTADO DE MATO GROSSO APARECIDA MARIA HARTMANN REGISTRADORA

EDITAL DE NOTIFICAÇÃO Aparecida Maria Hartmann, Registradora do 1º Ofício de Registro de Imóveis e Títulos e Documentos da Comarca de Sinop - Estado de Mato Grosso

1º OFÍCIO DE REGISTRO DE IMÓVEIS, TÍTULOS E DOCUMENTOS COMARCA DE SINOP - ESTADO DE MATO GROSSO APARECIDA MARIA HARTMANN REGISTRADORA

eLOG +150 LOCALIDADES ENVIOS EXPRESSOS AGILIDADE SEGURANÇA RAPIDEZ

PREFEITURA MUNICIPAL DE MARCELÂNDIA AVISO DE ADESAO Nº 007/2021 PROCESSO ADMINISTRATIVO Nº 072/2021

PREFEITURA MUNICIPAL DE CAMPO NOVO DO PARECIS AVISO DE RESULTADO DE JULGAMENTO DE RECURSO AO PREGÃO ELETRÔNICO Nº 034/2022

PREFEITURA MUNICIPAL DE IPIRANGA DO NORTE TOMADA DE PREÇOS Nº 110/2022

PREFEITURA MUNICIPAL DE IPIRANGA DO NORTE PREGÃO PRESENCIAL Nº 014/2022

PREFEITURA MUNICIPAL DE MARCELÂNDIA AVISO DE LICITAÇÃO PREGÃO ELETRÔNICO Nº 032/2022 - SRP

WALL CENTER CONSTRUÇÃO E ACABAMENTO LTDA CNPJ: 07.140.276/0003-86 situada na rua João Pedro de Moreira de carvalho nº 3158, Sinop - MT solicita o comparecimento de seu funcionário EVALDO DIAS DE SOUZA portador da CTPS nº 01685-00223-MT, no prazo de 5 (cinco) dias a contar da data deste Adução.

ZANELLA COMBUSTÍVEIS E DERIVADOS DE PETRÓLEO LTDA, CNPJ 00.656.619/0001-59, localizada na Rod. MT 208, S/N, Km 160, Bairro Setor Industrial, torna público que requerer a SEMA/MT, Renovação da Licença de Operação - LO para Comércio a Varejo de Combustíveis e Lubrificantes para Veículos Automotores, instalada em Nova Monte Verde - MT. Não foi determinado EIA/RIMA.

TRÊS TÍTULOS AGROINDUSTRIAL S/A, CNPJ 94.813.102/0057-24, pessoa jurídica de direito privado, estabelecida na ROD. BR 163, S/N, km 1.051, Zona Rural, Matupá - MT, torna público que requerer a SEMA/MT, Secretaria Municipal de Meio Ambiente de Matupá a LICENÇA PRÉVIA - LP, LICENÇA DE INSTALAÇÃO - LI E LICENÇA DE OPERAÇÃO - LO, para o desenvolvimento de atividades de comércio atacadista de defensivos agrícolas, adubos, fertilizantes e corretivos do solo. Não foi determinado estudos de Impacto Ambiental. Matupá-MT, 07 de junho de 2022.

AUTO CENTER ALFA LTDA, CNPJ 34.424.764/0001-26, torna público que requerer junto a SAMU/SORRISO/MT, a Alteração de razão social para atividades de Serviços de manutenção e reparação mecânica de veículos automotores / Serviços de manutenção e reparação elétrica de veículos automotores / Serviços de alinhamento e balanceamento de veículos automotores / Serviços de instalação, manutenção e reparação de acessórios para veículos automotores, localizada na AV. Blumenau, N 621, JD Amazônia, Município de Sorriso/MT, não foi determinado EIA-RIMA. (TOP PROJETOS 3544-0266)

MOCELLIN AGRONEGÓCIOS E DISTRIBUIDORA DE INSUMOS AGRÍCOLAS LTDA (MOCELLIN AGRO MERCANTIL), CNPJ nº 12.635.351/0001-58, torna público que requerer junto a Secretaria Municipal de Agricultura e Meio Ambiente de Nova Mutum - SAMANM a Licença de Instalação de Ampliação (LI de Ampliação) para atividade "Comércio atacadista de defensivos agrícolas, adubos, fertilizantes e corretivos de solo", localizada na Av. José Aparecido Ribeiro, Nº 283 S, Bairro Loteamento Comercial J.A.R., no município de Nova Mutum - MT. Não foi determinado Estudo de Impacto Ambiental.

BACAERI FLORESTAL LTDA inscrita sob CNPJ 15.379.001/006-70 localizada RODOVIA MT208, S/N, ZONA RURAL, município de ALTA FLORESTA-MT, Torna público que requerer a Secretaria de Estado de Meio Ambiente - SEMA a LICENÇA AMBIENTAL SIMPLIFICADA (LAS), para atividade de - SERRARIAS COM DESDOBRAMENTO DE MADEIRA EM BRUTO. Não EIA/RIMA..

A COFCO INTERNATIONAL BRASIL S.A. CNPJ nº 06.315.338/0182-47, torna público que requerer a LICENÇA PRÉVIA - LP de INSTALAÇÃO junto a Secretaria Municipal de Agricultura e Meio Ambiente de Sorriso - SAMMA para ampliação de área construída da atividade nº 5211-7/01 - Armazéns Gerais - Emissão de Warrants, localizada na Rodovia BR 163, Km 760, S/N, Distrito Industrial Expansão Urbana, Sorriso/MT. Não foi determinado EIA-RIMA.

GEO CLEAN INDUSTRIA E COMERCIO DE PRODUTOS QUÍMICOS LTDA, CNPJ: 11.031.824/0002-26, torna público que requerer junto a Secretaria de Agricultura e Meio Ambiente de Sorriso - MT - SAMMA: as Licenças: Prévia (LP), de Instalação (LI) e de Operação (LO), para a atividade de: 46.83-4-00 - Comércio atacadista de defensivos agrícolas, adubos, fertilizantes e corretivos do solo. Endereço: Rua das Turmalinas, nº 414, Bairro Ind. 1ª etapa. Não foi determinado EIA/RIMA. (Engº Florestal Ane C. Barceli 66-999766751).

PREFEITURA MUNICIPAL DE CAMPO NOVO DO PARECIS AVISO DE RESULTADO - PREGÃO ELETRÔNICO Nº 120/2021 APRESENTAÇÃO MUNICIPAL DE CAMPO NOVO DO PARECIS, através do seu Pregoeiro, torna público para conhecimento dos interessados que na licitação com modalidade PREGÃO ELETRÔNICO 120/2021, destinado a REGISTRO DE PREÇOS para futura e eventual aquisição de medicamentos para atender as necessidades da Farmácia da Atenção Básica, teve como vencedoras as empresas: CENTERMED ATENÇÃO DE PRODUTO HOSPITALARES LTDA, com valor total de R\$ 82.108,20 (oitenta e dois mil e oitenta e oito reais e vinte centavos); CENTER - COMERCIO DE PRODUTOS HOSPITALARES LTDA, com valor total de R\$ 148.543,00 (cento e quarenta e oito mil e quinhentos e quarenta e três reais); AGLON COMERCIO E REPRESENTAÇÕES LTDA com valor total de R\$ 2.928,00 (dois mil e novecentos e vinte e oito reais); COMERCIAL CIRURGICA RIOCLARENSE LTDA, com valor total de R\$ 16.370,00 (dezesseis mil e trezentos e setenta reais); PRÓ-REMEDIOS DISTRIBUIDORA DE PRODUTOS FARMACÊUTICOS E COSME com valor total de R\$ 5.774,00 (cinco mil e setecentos e quatorze reais); PROMEFARMIA REPRESENTAÇÕES COMERCIAIS LTDA, com valor total de R\$ 8.177,00 (oito mil e cento e setenta e sete reais); INOVAMED HOSPITALAR LTDA com valor total de R\$ 133.341,70 (cento e trinta e três mil e trezentos e quarenta e um reais e setenta centavos); GOLDENPLUS - COMERCIO DE MEDICAMENTOS E PRODUTOS HOSPITALARE com valor total de R\$ 31.652,00 (trinta e um mil e seiscentos e cinquenta e dois reais); LIVERMED DISTRIBUIDORA DE MEDICAMENTOS LTDA - ME com valor total de R\$ 4.460,00 (quatro mil e quatrocentos e sessenta reais); PREMIUM HOSPITALAR EIRELI-ME com valor total de R\$ 34.010,00 (trinta e quatro mil e dez reais); MEDICAMENTOS DE AZ EIRELI com valor total de R\$ 42.100,00 (quarenta e dois mil e cem reais); ESTRATI VEGETAL FARMÁCIA E MANIPULAÇÃO EIRELI com valor total de R\$ 24.100,00 (vinte e quatro mil e cem reais); AGIL DISTRIBUIDORA DE MEDICAMENTOS LTDA com valor total de R\$ 84.014,00 (oitenta e quatro mil e quatorze reais); MED VITTA COMERCIO DE PRODUTOS HOSPITALARES LTDA, com valor total de R\$ 20.361,60 (vinte mil e trezentos e sessenta e um reais e sessenta centavos); FARMACIA BOM PREÇO LTDA EPP com valor total de R\$ 17.682,80 (dezesseis mil e seiscentos e oitenta e dois reais e oitenta centavos); F&F DISTRIBUIDORA DE MEDICAMENTOS LTDA, com valor total de R\$ 28.275,00 (vinte e oito mil e duzentos e setenta e cinco reais); MEDI LAR IMPORTACAO E DISTRIBUICAO DE PRODUTOS MEDICO HOSPITALARES S/A com valor total de R\$ 66.674,00 (sessenta e seis mil e seiscentos e setenta e quatro reais); COMERCIAL MARK ATACADISTA com valor total de R\$ 15.790,00 (quinze mil e setecentos e noventa reais); JETHAMED COMERCIO DE PRODUTOS HOSPITALARES LTDA com valor total de R\$ 10.750,00 (dezesseis mil e setecentos e cinquenta reais); FLYMED COMERCIO DE PRODUTOS HOSPITALARES LTDA com valor total de R\$ 5.550,00 (cinco mil e quinhentos e cinquenta reais); FIA COMERCIO DE PRODUTOS HOSPITALARES LTDA com valor total de R\$ 65.600,00 (sessenta e cinco mil e seiscentos reais); FORCE FARMA DISTRIBUIDORA DE MEDICAMENTOS LTDA com valor total de R\$ 137.224,00 (cento e trinta e sete mil e duzentos e vinte e quatro reais); DROGAFONTE LTDA com valor total de R\$ 19.400,00 (dezanove mil e quatrocentos reais); SULMED COMERCIO DE MEDICAMENTOS LTDA com valor total de R\$ 12.000,00 (doze mil reais); W. ARAUJO DISTRIBUIDORA DE MEDICAMENTOS EIRELI com valor total de R\$ 10.080,00 (dez mil e oitenta reais); NUNESFARMA DISTRIBUIDORA DE PRODUTOS FARMACÊUTICOS LTDA com valor total de R\$ 2.160,00 (dois mil e cento e sessenta reais). O item NITROFURANTOINA 100 MG passou da empresa Inovamed para a empresa Centermed. Campo Novo do Parecis-MT, 07 de junho de 2022. Leandro Nery Varaschin Pregoeiro

PROJETO INSTALAÇÃO HOMOLOGADO SUA SOLUÇÃO EM ENERGIA SOLAR FINANCIE 100% DO SEU SISTEMA

VENDAS/ALUGUEL KITNET Contendo: Sala e cozinha conjugada, 02 quartos, 01 banheiro social, 01 área de serviço e garagem. Endereço: Rua Sonia Maria, nº 12, Bairro Jardim das Azeleias na cidade de Sinop/MT. Valor: R\$ 500,00 (quinhentos reais) mensais. Contato: (66) 3531-7222 / (66) 99633-6623

LOCAÇÃO/ALUGUEL KITNET Contendo: Sala e cozinha conjugada, 02 quartos, 01 banheiro social, 01 área de serviço e garagem. Endereço: Rua Sonia Maria, nº 12, Bairro Jardim das Azeleias na cidade de Sinop/MT. Valor: R\$ 500,00 (quinhentos reais) mensais. Contato: (66) 3531-7222 / (66) 99633-6623

KITNET Contendo: Sala e cozinha conjugada, 02 quartos, 01 banheiro social, 01 área de serviço e garagem. Endereço: Rua dos Passáros, nº 323, Bairro Residencial Nossa Senhora Aparecida na cidade de Sinop/MT. Disponível apartamento 02 quartos, 01 banheiro social, 01 área de serviço e garagem. Valor: R\$ 750,00 (setecentos e cinquenta reais) mensais. Contato: (66) 3531-7222 / (66) 99633-6623

KITNET Contendo: Sala e cozinha conjugada, 02 quartos, 01 banheiro social, 01 área de serviço e garagem. Endereço: Rua dos Cedros, nº 1292, Bairro Jardim Botânico na cidade de Sinop/MT. Disponível apartamentos 03 e 06. Valor: R\$ 900,00 (novecentos reais) mensais. Contato: (66) 3531-7222 / (66) 99633-6623

CIDADE JARDIM - R\$1.200,00 Detalhes do imóvel 1 Quarto(s) 1 Banheiro(s) Cozinha 1 Sala 1 Área Serviço Descrição Casa Mobiliada, Com Seguro Residencial contra roubo Cerca elétrica Portão Eletrônico. 200m da UFMT e UNIC Industrial Vistas 2 Áreas de Gramado. Mobiliária Mato Grosso Av. dos Tarumãs, 1443 - Jardim Botânico, Sinop - MT. Telefone: (66) 3532-4489

JARDIM BOTANICO - R\$3.650,00 Detalhes do imóvel 4 Suite(s), 4 Quarto(s), Banheiro(s), 1 Cozinha, 1 Sala, 1 Churrasqueira, 1 Área de Lazer, 1 Área Serviço, 675 m². Mobiliária Mato Grosso Av. dos Tarumãs, 1443 - Jardim Botânico, Sinop - MT. Telefone: (66) 3532-4489

JARDIM IPORÁ - R\$1.100,00 Detalhes do imóvel 2 Quarto(s), 1 Banheiro(s) 1 Cozinha 1 Sala 1 Área Serviço 70 m² Descrição cada apartamento R\$1.100,00 com 2 quartos sala e cozinha conjugada lavanderia garagem individualizada nova Mobiliária Mato Grosso Av. dos Tarumãs, 1443 - Jardim Botânico, Sinop - MT. Telefone: (66) 3532-4489

CASA - Contendo: Sala e cozinha conjugada, 02 quartos, 01 banheiro social, 01 área de serviço e garagem. Endereço: Rua dos Azulejos, nº 1061, Bairro Maria Vinígia na cidade de Sinop/MT. Valor: R\$ 800,00 (oitocentos reais) mensais. Contato: (66) 3531-7222 / (66) 99633-6623

MEGALLOES LEILÃO DE ALIENAÇÃO FIDUCIÁRIA 1º LEILÃO 21/06/2022 ÀS 16H00 - 2º LEILÃO 23/06/2022 ÀS 16H00

amazônia Seguros para Agronegócios Opções de seguros para sua produção agrícola, equipamentos, propriedade e funcionários.

Bonafide CHURRASQUEIRO Fone: (66) 99911-1302 Sinop-MT

O ESTADO DE MATO GROSSO TEM UM NOVO JORNAL DIÁRIO DO ESTADO (66) 3535-1000

Tite escala 21 de 27 convocados e tem disputas abertas para Copa

ESTREITANDO LAÇOS. Treinador não conseguiu fazer todas as observações que gostaria

FOTO: LUCAS FIGUEIREDO

DA REPORTAGEM

Dentro de campo, observações, ajustes finos e vitórias sobre Coreia do Sul e Japão. Fora das quatro linhas, momentos de descontração e a oportunidade de estreitar ainda mais os laços entre os jogadores que vão buscar o hexacampeonato no Catar. A data Fifa de junho termina com saldo positivo para a seleção brasileira, mas ainda com dúvidas na escalação e na lista final de convocados para a Copa do Mundo.

O técnico Tite utilizou 21 dos 27 jogadores que foram à Ásia. Apenas o goleiro Ederson (que se machucou), os zagueiros Léo Ortiz e Gabriel Magalhães (também lesionado), o lateral-esquerdo Alex Telles, o meio-campista Danilo e o atacante Rodrigo não foram escalados.

Inicialmente, o plano era ter uma janela maior de tempo e de jogos, que permitisse utilizar mais atletas e variações táticas. Com duração de duas semanas, essa data Fifa comportaria entre quatro e cinco amistosos, mas a Seleção teve de se contentar com apenas dois compromissos depois de a Argentina cancelar duelo que seria realizado no dia 11.

Para piorar, os seis con-

vocados que disputaram a final da Liga dos Campeões por Real Madrid e Liverpool se apresentaram depois ao grupo, formado em sua maioria por jogadores que estão em fim de temporada – consequentemente, desgastados física e emocionalmente.

Tite ainda lamentou o fato de não poder levar todos os convocados para o banco de reservas. Em cada uma das partidas, quatro atletas de linha tiveram de ser cortados da lista de relacionados.

Neste cenário, três laterais-esquerdos foram chamados, mas só Alex Sandro e Guilherme Arana entraram em campo – Alex Telles era a outra opção. Já na zaga, Gabriel Magalhães passou a maior parte do tempo no departamento médico e, apesar de ter sido convocado pela quarta vez, seguiu sem estreiar com a amarelinha.

Assim, Tite segue com

dúvidas não apenas na lista de convocados para o Mundial do Catar, mas também na escalação ideal (veja mais detalhes abaixo, posição por posição).

Apesar dos empecilhos, a comissão técnica da Seleção pôde observar Éder Militão na lateral direita, dar mais minutos a Guilherme Arana, e escalar Neymar

novamente como falso 9, tendo trio de companheiros de ataque inédito contra o Japão: Raphinha, Lucas Paquetá e Vini Júnior. Tite e seus auxiliares entendem que o período na Ásia foi importante também do ponto de vista emocional.

No convívio ao longo destas duas semanas, os atletas fizeram passeios por pontos turísticos, visitaram um parque de diversões e tiveram momentos de descontração que ajudaram o grupo se conhecer e se unir ainda mais.

“Temos transformado treinamentos em algo para desenvolver mecanismos da equipe, soluções, jogar contra adversários com características que temos mais dificuldade de enfrentar. Entendemos que nos preparamos melhor. E também a coesão do grupo, entendemos que não é só a parte técnica e tática. Quando um jogador é pelo outro, você consegue criar essa sintonia, essa solidez mesmo em termos de grupo. Tem jogos que você vence com técnica e esquema tático, mas tem jogos que vence com alma”, comentou César Sampaio, auxiliar da Seleção.

A Seleção voltará a se reunir em setembro, quando deve enfrentar a Argentina, em jogo de Eli-



Jogadores da seleção brasileira reunidos após vitória sobre o Japão

minatórias que deveria ter acontecido no ano passado, e também fará um amisto-

so. O adversário está indefinido, mas a CBF prioriza um africano. A estreia brasileira

na Copa será em 24 de novembro, contra a Sérvia, em Doha.

ESCALAÇÃO

Santos inicia preparação para jogo contra o Internacional

FOTO: DIVULGAÇÃO

DA REPORTAGEM

O Santos iniciou a preparação para a partida contra o Inter, pela 10ª rodada do Campeonato Brasileiro. Os times se enfrentam nesta quarta-feira, às 20h30, na Vila Belmiro. O elenco se reapresentou durante a tarde, no CT Rei Pelé. O grupo iniciou trabalhando a parte física no gramado e depois realizou atividades técnicas. Em um dos vídeos divulgados pelo clube nas redes sociais, os jogadores se dividiram em times de quatro atletas em campo reduzido e com um gol pequeno.

Em outro momento do treino, os jogadores trabalharam jogadas de um contra um, ataque contra a defesa, com a participação também dos goleiros. Para a partida desta quarta, o técnico Fabião Bustos já sabe que não poderá contar com o zaguei-

ro Kaiky e o atacante Marcos Leonardo, ambos convocados pela seleção brasileira sub-20 para a disputa de um torneio amistoso no Espírito Santo.

Em contrapartida, o treinador do Peixe terá os retornos do lateral-direito Madison e do volante Rodrigo Fernández. A dupla cumpriu suspensão devido ao terceiro cartão amarelo e desfalcou o time no empate contra o Athletico-PR, no último sábado. Além disso, o goleiro John, que havia testado positivo para a Covid-19 na última semana, já treinou nesta segunda-feira e deve ser liberado para o jogo.

Um provável time é formado por: João Paulo; Madison, Maicon (Emiliano Velázquez), Eduardo Bauermann e Lucas Pires; Rodrigo Fernández, Vincícius Zanolcelo e Sandry; Léo Baptistão, Jhojan Julio e Bryan Angulo.



Elenco treinou visando confronto contra o Inter

COPA FMF 2022

Federação convoca Congresso Técnico para definir detalhes

FOTO: DIVULGAÇÃO

DA REPORTAGEM

A Federação Mato-grossense de Futebol (FMF) convocou o Congresso Técnico da Copa FMF 2022. O arbitral será realizado na próxima quarta (15), com os clubes participantes da 1ª divisão do Campeonato Mato-grossense, com exceção dos rebaixados Sorriso e Ação. Ambos serão substituídos pelos finalistas do Mato-grossense da 2ª divisão, Mixto e Cacerense.

O congresso irá tratar sobre temas como regulamento, fórmula de disputa, tabela básica e outros relacionados. O início da competição está previsto para o dia 28 de agosto. Nesta edição, o torneio concede vaga na Copa do Brasil e na Série D



Torneio vale vaga na Série D do Brasileirão ou Copa do Brasil

do Campeonato Brasileiro. O campeão escolhe qual preferir disputar. Assim, o vice fica

com um lugar na competição restante. A reunião será às 14h30, no auditório Dr. Mário

Cardi Filho, na sede da FMF. O União Rondonópolis é o atual campeão da competição.

FLAMENGO

Sem Gabigol, aproveitamento nos pênaltis cai de 96% para 46%

DA REPORTAGEM

Na derrota para o Fortaleza, domingo, no Maracanã, o Flamengo teve a chance de passar à frente do placar no pênalti cobrado por Pedro, que desperdiçou. O erro escancarou a queda de aproveitamento do time quando Gabigol não está em campo.

Batedor oficial do Flamengo, o camisa 9 converteu 23 das 24 cobranças que fez durante o tempo normal das partidas desde que chegou ao clube: aproveitamento de 96%. Sem ele, foram 13 cobranças e apenas seis gols: 46% de aproveitamento.

Na partida contra o Fortaleza, ficou claro que a ausência de Gabi foi sentida. Alguns jogadores conversaram, até Pedro assumiu a cobrança. Paulo Sousa confirmou que não foi ele quem indicou o batedor.

“Foram eles próprios que tomaram essa decisão. Não tinha nenhuma predefinição. Nosso batedor é o Gabi, que não esta-

va presente, e cabia a eles assumir. Com um atacante presente, é normal que assumas essas decisões”, disse o treinador.

Considerando só as cobranças no tempo regular em torneios nacionais e internacionais (sem Carioca): Sem Gabigol: 13 cobranças, 7 desperdiçadas, 6 gols, 46% de aproveitamento. Gabigol: 24 cobranças, 23 gols, 96% de aproveitamento.

Desde que chegou ao Flamengo, Gabigol tem números impressionantes da marca do pênalti. Desde 2019, foram 91 cobranças para o time (com bola rolando e nas disputas de pênaltis), e o artilheiro cobrou 34. Converteu 32.

Nas 57 cobranças restantes (32 gols marcados - 56% de aproveitamento), foram 24 atletas diferentes (principalmente nas disputas de pênaltis). Considerando só os pênaltis em tempo normal, oito jogadores diferentes cobraram. Foram nove gols em 18 cobranças - 50% de aproveitamento.

FOTO: ANDRÉ DUARTE



Pedro, do Flamengo, na partida contra o Fortaleza

MEGALEILÕES

LEILÃO DE ALIENAÇÃO FIDUCIÁRIA

1º LEILÃO 21/06/2022 ÀS 18H00 - 2º LEILÃO 23/06/2022 ÀS 18H00

Fernando José Cerello Gonçalves Pereira, Leiloeiro Oficial inscrito na JUCESP sob nº 844, faz saber, através do presente Edital, que devidamente autorizado pelo Banco Bradesco S.A., inscrito no CNPJ sob nº 00.746.540/0001-12, promoverá a venda em Leilão (1º ou 2º) do imóvel abaixo descrito, nas datas, hora e local infrascriptos, na forma da Lei 9.514/97. Local da realização dos leilões presenciais e on-line: Alameda Santos, 787, 13º andar, Cj. 132, Jardim Paulista, São Paulo-SP e on-line através do site do Leiloeiro Oficial: www.megaleiloes.com.br. Serão adotadas todas as recomendações de prevenção contra o Covid-19, conforme estipulado pelo Ministério da Saúde. Localização do imóvel: Sorriso-MT, Residência Vila Romana, Rua Trento, nº 165 (L1, 08-Qd. 06). CASA. Área total: terr. 450,00m² e constr. 211,76 (R) e 277,44m² (Cadastro Municipal), Matr. 32.254 do R1 local. Obs.: Caberá ao adquirente, se necessário e sem direito a reembolso a regularização e encargos perante os órgãos competentes para: (i) averbação da numeração predial; (ii) regularização da divergência da área construída que vier a ser apurada no local, com as hipóteses na matrícula e Cadastro Municipal; (iii) Ocupada (AF). 1º Leilão: 21/06/2022, às 15:00h. Lance mínimo: R\$ 1.232.970,00. 2º Leilão: 23/06/2022, às 15:00h. Lance mínimo: R\$ 542.840,94. Condição de pagamento: à vista, mais comissão de 5% ao Leiloeiro. Da participação on-line: O interessado deverá efetuar o cadastramento prévio perante o Leiloeiro, com até 1 hora de antecedência ao evento. O Fidejussante será comunicado das datas, horários e local de realização dos leilões, para no caso de interesse, exercer o direito de preferência na aquisição do imóvel, pelo valor da dívida, acrescida dos encargos e despesas, na forma estabelecida no parágrafo 2º do artigo 27 da lei 9.514/97, incluído pela lei 13.465 de 11/07/2017. Os interessados devem consultar as condições de pagamento e venda dos imóveis disponíveis nos sites: www.bradesco.com.br e www.megaleiloes.com.br. Para mais informações - TEL: (11) 3149-4600. Fernando José Cerello Gonçalves Pereira - Leiloeiro Oficial JUCESP nº 844.

Mais Informações: (11) 3149-4600 | www.megaleiloes.com.br

Médica realiza técnica inovadora de transplante capilar em Sinop

FUE. Unidades foliculares transplantadas possuem uma carga genética diferente das existentes antes da extinção dos fios

FOTO: DIVULGAÇÃO

ASSESSORIA DE IMPRENSA

O ser humano perde cerca de 60 a 100 fios de cabelo diariamente, o que de acordo com a médica, pós-graduada em Dermatologia, Estética Médica e especialista em Transplante Capilar, Karla Kazicawa (CRM/MT 10005), causa inúmeros desconfortos, principalmente relacionados com a autoestima do paciente.

“Dados da Sociedade Brasileira de Cabelo (SBC), mostram que a alopecia, popular calvície, afeta mais de 42 milhões de pessoas. Uma boa parte dos atingidos têm idade entre 20 e 25 anos. Esse é um número considerável, e dada a demanda de pacientes, decidi procurar alternativas tecnológicas e eficientes para resolver de forma definitiva a queda de cabelo”, afirmou.

A técnica FUE (Follicular Unit Extraction ou, Extração de Unidades Foliculares) com DHI (Direct Hair Implantation, Implantação Direta de Cabelo) aprimorada nos Estados Unidos, chamou a atenção da especialista, principalmente pela possibilidade de retirar os fios de cabelo da área doadora do paciente e transplantá-los nas áreas receptoras.

“O transplante capilar,

na maioria das vezes, é indicado para pacientes que possuem alopecia androgenética. Durante o procedimento os folículos devem ser extraídos delicadamente, analisados e triados antes de serem transplantados DHI. Por isso, o procedimento precisa ser executado por um especialista em um Centro Cirúrgico, a fim de prevenir qualquer possível complicação”, ponderou.

A médica destacou ainda que as unidades foliculares transplantadas possuem uma carga genética diferente das que existiam onde houve a extinção dos fios, o que faz com que essas novas unidades não desapareçam por influência genética.

“Também é possível que a extração de folículos seja de outras partes do corpo, como a barba e o tórax, mas optamos por essas regiões apenas quando há esgotamento da fonte doadora principal, o couro cabeludo. Na área doadora as cicatrizes são imperceptíveis, e ficam camufladas pelos cabelos adjacentes”, destacou.

O resultado do FUE com DHI é a naturalidade, densidade e volume capilar nas áreas de calvície e nas antigas entradas de cabelo. Após finalizar o procedimento o paciente pode retornar às suas atividades rotineiras rapida-



Resultado é naturalidade, densidade e volume capilar nas áreas de calvície

mente. “O cabelo é símbolo de virilidade e juventude. É o que queremos para os nossos pacientes, a possibilidade de se sentirem bem consigo mesmos”, pontuou.

O gestor comercial, Rüdiger Jaroski, descreve a sua experiência como uma prática segura e tranquila. “Eu realizei o meu transplante no começo desse ano com a dra.

Karla Kazicawa. Achei muito tranquilo, quando saí da sala de operação não senti mais nada. No primeiro mês tem alguns cuidados, que você precisa fazer antes de traba-

lhar, já o segundo é mais fácil ainda. Agora eu estou tendo a oportunidade de rejuvenescer um pouco e aumentar a minha autoestima”, conclui Jaroski.

PRF

Ação de fiscalização flagra 41% dos veículos com problemas nos freios

DA REPORTAGEM

Dos veículos de carga que passaram pela BR-163/364 durante a ação de fiscalização de freios, 41% apresentavam algum defeito no sistema de frenagem. A operação realizada pela Polícia Rodoviária Federal (PRF) em parceria com a Rota do Oeste busca verificar a situação dos caminhões e carretas que passam pelo principal corredor de escoamento de produção agrícola do país e orientar os condutores sobre a manutenção veicular.

A ação foi realizada em dois pontos. Na BR-364 ao sul de Mato Grosso, onde a rodovia sobrepõe a BR-163, a atividade aconteceu no km 319, em Campo Verde, entre os dias 19 e 20 de maio. A escolha do local foi estratégica por anteceder a descida da Serra de São Vicente, onde

a boa funcionalidade dos freios é de suma importância para trafegar no terreno íngreme. Já entre os dias 25 e 26, a PRF e a Rota do Oeste se reuniram em Rondonópolis, no posto de fiscalização localizado no km 211, para a operação.

Do total de veículos com falhas, a maior parte apresentava isolamento dos freios. A prática é uma tentativa de retardar a manutenção dos freios ABS, mas representa sérios riscos aos ocupantes do veículo como explicou o diretor de Operações da Rota do Oeste, Wilson Ferreira: “Sem o funcionamento pleno do sistema de freios o veículo está sujeito a instabilidade e a perda do controle do condutor. O resultado pode ser acidentes graves ou até fatais.” Ferreira alerta ainda para o condicionamento adequado da carga



Maior parte apresentava isolamento dos freios

nos caminhões e carretas, outro fator que, caso defasado, causa acidentes por perda de controle veicular. “Essa atitude coloca em risco não

apenas a vida do condutor, mas dos demais usuários da rodovia e das equipes de socorro médico e mecânico também”, conclui.

ESQUEMA

Operação desmonta garimpo ilegal e balsas usadas são incendiadas

DA REPORTAGEM

Uma operação da Polícia Civil investiga um esquema de garimpo ilegal de ouro em Nova Guarita. A região fica dentro da Amazônia Legal, em uma Área de Preservação Permanente (APP). Três balsas foram incendiadas pelos fiscais do meio ambiente durante a operação.

As embarcações ficavam atracadas ao longo do córrego Batistão, utilizando bombas de sucção para extração ilegal de minérios. Além do garimpo, também foi identificado o desmatamento ilegal, gerando degradação ao meio ambiente, poluição do solo e da água.

Conforme os fiscais, cerca de 80% do município foi desmatado em função do comércio de madeira e plantação de pastos.

A Delegacia Especializada do Meio Ambiente começou as investigações

após denúncias anônimas terem sido recebidas por meio do Disque Denúncia 197.

As ações de inteligência da Polícia Civil em parceria com a Delegacia de Polícia de Guarantã do Norte e Diretoria de Inteligência, duraram cerca de 90 dias.

As investigações apontaram que na região ocorria a prática de delito ambiental, sendo constatado que pessoas faziam a exploração ilegal do solo, utilizando balsas. Durante a operação, foram realizadas busca e apreensões que resultaram na apreensão de armas de fogo e munições; substâncias análogas ao produto químico mercúrio que eram jogados no rio; cujas para limpeza de ouro; quatro balanças de precisão; embalagens com descrições que retemem ao comércio ilegal e clandestino de ouro; motoserra e redes utilizadas para pesca predatória.



Balsas foram queimadas em operação contra garimpo ilegal

TRANSTORNO NO FIM DO ANO

Latam terá que pagar R\$ 23 mil a família que perdeu conexão

DA REPORTAGEM

A companhia aérea LATAM foi condenada a pagar R\$ 23 mil de indenização por danos morais a uma família que teve seu voo cancelado após a aeronave da viagem apresentar problemas. O juiz Yale Sabo Mendes, da 7ª Vara Cível de Cuiabá, que assinou a sentença contra a empresa, alegou falha na prestação de serviço. Os clientes narram que haviam comprado três passagens aéreas para sair de Cuiabá e chegar em Maringá/PR, com uma conexão em Guarulhos/SP.

A previsão era que o voo decolasse da Capital na manhã do dia 23 de dezembro de 2019 para chegar no final da

tarde daquele mesmo dia. No entanto, não foi o que aconteceu. Segundo a família, o voo decolou de Cuiabá com uma hora de atraso por precisar passar por uma manutenção não programada momentos antes do horário de partir.

Além do atraso, os passageiros afirmam que após decolar do aeroporto da Capital, notaram que o avião estava voando “estranhamente”, com rota em círculo e baixa altitude. Momentos depois o comandante entrou em contato com os passageiros e anunciou que a aeronave teria que pousar novamente em Cuiabá, pois havia um defeito nos flaps.

Após pousar novamente em Cuiabá, a família narra que

precisou se recompor do susto para buscar informações, mas eles foram informados que haviam perdido a conexão e o voo comprado estava cancelado. Eles foram realocados para um próximo voo que sairia apenas na noite do dia 23 e foram informados que precisariam dormir em São Paulo para pegar outro avião para Maringá na manhã do dia 24.

Com os planos de passar o natal com a família frustrados e devido aos transtornos que passaram, a família entrou na Justiça para pedir o pagamento de uma indenização por danos morais. A parte autora solicitou que a companhia aérea pagasse R\$ 3 mil para a filha, que tinha um ano

na época, e R\$ 10 mil para cada um dos pais.

A defesa da empresa apresentou contestação e afirmou que a manutenção era um procedimento padrão e solicitou que o pedido de indenização fosse considerado improcedente. No entanto, o magistrado não atendeu ao pedido e decidiu condenar a empresa a pagar R\$ 23 mil pela falha na prestação de serviço. “O cancelamento de voo, com realocação para novo voo, chegando no destino somente um dia depois, configura falha na prestação do serviço porque implica em descumprimento das obrigações assumidas, e desorganiza as programações feitas pelo consumidor”, concluiu.

FOTO: SEMA

Pobreza menstrual afasta as estudantes das escolas

SEM RECURSOS BÁSICOS. Assunto vai muito além da falta de dinheiro para comprar produtos de higiene

FOTO: DIVULGAÇÃO

VITÓRIA LOPES

A pobreza menstrual é definida pela falta de recursos básicos (absorventes ou coletores menstruais, sabonetes, água, papel higiênico, etc.) infraestrutura adequada (banheiros seguros e bem conservados) e conhecimento (quebra de tabus e preconceito sobre esse assunto) para que pessoas que menstruam tenham capacidade de cuidar de sua menstruação.

Os impactos da pobreza menstrual são, principalmente sociais sem infraestrutura e itens básicos de higiene, meninas deixam de ir às escolas e de participar de atividades de socialização. A falta de conhecimento e informação geram certos tabus em torno da menstruação, criando diversos tipos de preconceito. Muitas jovens têm vergonha de ir ao médico e desconhecem o funcionamento do próprio corpo. O mesmo aponta que a falta de cuidados com a menstruação pode causar alergia e irritação da pele e mucosas, infecções urogenitais (como a cistite e a candidíase).

Em entrevista à reportagem a vereadora de Sinop Professora Graciele (PT) autora de um projeto no município comenta que a ideia para começar o projeto sobre a pobreza menstrual que surgiu de sua vivência como docente e por ter presenciado muitas vezes as dificuldades que

suas alunas encontravam.

“A ideia de desenvolver o projeto surgiu porque eu sou professora, e presenciei algumas vezes alunas adolescentes que faltavam na escola no período menstrual por medo de sofrer algum constrangimento na escola e por não ter absorventes higiênicos para utilizar. Então quando a gente tem um contato mais próximo e diário com as alunas você busca um diálogo com elas e acaba chegando à conclusão que você acaba tendo relato delas sobre esse tipo de dificuldade que se encontra no dia a dia. Portanto pensando nisso eu comecei a avaliar que as meninas faltam na escola por conta disso e aí elas acabam tendo um prejuízo no aprendizado, então por isso acaba precisando de uma solução”, disse. Ela também relata sobre como essas mulheres e jovens podem ser ajudadas já que não têm acesso a produtos básicos de higiene.

“O ideal é que o poder Executivo, no caso a prefeitura, o governo do estado e o governo federal arquem com essa despesa, porque uma vez que essas pessoas paguem os impostos e que estão em condições de vulnerabilidades que não tem condições de adquirir esses itens. Como isso não acontece na sua totalidade, o poder público ainda não dá conta dessa demanda”, avalia. (VITÓRIA LOPES É ACADÊMICA DE JORNALISMO EM SINOP)



Falta de conhecimento e informação geram certos tabus

Amazônia[®] Seguros

Seguros para Agronegócios

Opções de seguros para sua produção agrícola, equipamentos, propriedade e funcionários.

Solicite mais informações
Fone: (66) 3531-2152
Whats: (66) 99205-4072

Todo tipo de seguro a gente faz!

O ESTADO DE
MATO GROSSO TEM
UM NOVO JORNAL

DIÁRIO DO ESTADO
(66) 3535 - 1000



www.diariodoestadomt.com.br