

LULA NÃO  
ADMITE FICAR  
SEM CANDIDATO  
CONTRA MENDES

Página - 3



AL APROVA  
PORTE DE ARMA  
PARA ATIRADORES  
DESPORTIVOS

Página - 3



RECEITA  
LIBERA  
CONSULTA SOBRE  
RESTITUIÇÃO

Página - 4

# DIÁRIO DO ESTADO

SEXTA-FEIRA

O JORNAL DIÁRIO DO ESTADO DO MATO GROSSO



Máx 34 | Mín 19



WEBSITE

24 de Junho de 2022 Ano III - Edição 823 - R\$ 3,00 | Informações: 66 3535-1000 | www.diariodoestadomt.com.br | Fundado em 2019

## MOCHILÃO



## Sinopense percorrerá mais de 3 mil km pela Via Francigena

"Além de realizar o meu sonho de ser mochileira, meu objetivo é mostrar que qualquer pessoa pode realizar um sonho louco, mirabolante, mesmo que não faça sentido para mais ninguém, apenas para ela". E com estas palavras que a personal trainer de Sinop, Karen Secolini, resume o objetivo do mochilão que está realizando pela Europa. Confira a entrevista exclusiva que ele deu ao Diário do Estado.

Página - 4 e 5



DIVULGAÇÃO

## Soja (saca 60Kg) Venda

Sinop.....	R\$ 147,00
Sorriso.....	R\$ 147,00
Lucas R. Verde.....	R\$ 148,00
Nova Mutum.....	R\$ 149,00
Rondonópolis.....	R\$ 152,00

Fonte: IMEA

## Milho (saca 60Kg) Venda

Sinop.....	R\$ 58,50
Sorriso.....	R\$ 59,00
Lucas R. Verde.....	R\$ 58,80
Nova Mutum.....	R\$ 59,30
Rondonópolis.....	R\$ 60,90

Fonte: IMEA

## Arroz (saca 60Kg) Venda

Sinop	
Arroz Sequeiro Cultivar Primavera.....	R\$ 125,00
Sorriso	
Arroz Sequeiro Cultivar Primavera.....	R\$ 125,00

Fonte: AGROLINK

## Algodão

Cuiabá.....	R\$ 122,65
Sorriso.....	R\$ 121,93
Lucas R. Verde.....	R\$ 122,07
Nova Mutum.....	R\$ 122,27
Rondonópolis.....	R\$ 123,13

Fonte: IMEA

## Boi Gordo (Compra comercial)

Sinop.....	R\$ 250,67
Nova Mutum.....	R\$ 252,50
Rondonópolis.....	R\$ 250,00

Fonte: IMEA

## Índice de preços

Cesta Básica.....	R\$ 523,60
-------------------	------------

Fonte: IMEA

## Cotações

↑ Dólar  
+0,89%  
R\$ 5,2228

↓ Bovespa  
-1,40 %  
98.132,53 pts

↑ Euro  
+0,42%  
R\$ 5,4933

Selic (13,75% a.a.)  
Salário mínimo R\$ 1.212

## Consórcio reduz 70% a infestação de daninhas

Estudo da Embrapa Cerrados comprovou que o consórcio de milho com a BRS Zuri, cultivar de capim colônião (nome popular da espécie Panicum maximum), reduziu em 68% a infestação de plantas daninhas em comparação com o milho solteiro na entressafra agrícola do Cerrado brasileiro.

Página - 6



DIVULGAÇÃO



## Grupo Solução na Iluminare

A Bontempo, Breton, Solução Automação e Home Theater, que compõem o Grupo Solução, empresa comandada pelo diretor Alisson Alves, participam da 7ª edição da Mostra Iluminare, em Sinop, de 17 a 26 de junho.

Página - 8

## SUINOCULTURA

Custos de produção caem no mês de maio

DIVULGAÇÃO



Os custos de produção de frangos de corte e de suínos tiveram comportamentos diferentes em maio segundo os estudos publicados pela CIAS, a Central de Inteligência de Aves e Suínos da Embrapa (embrapa.br/suinos-e-aves/cias). Página - 6



**ENVIOS EXPRESSOS**



**+150** Norte · Centro Oeste · Sudeste

**LOCALIDADES**

AGILIDADE  
SEGURANÇA  
RAPIDEZ

(65) 3623-2939 (65) 9 9699-3505  
www.elogcomendas.com.br

## Editorial

## Suspeita e certeza

Pouco depois de a Polícia Federal prender o ex-ministro Milton Ribeiro, da Educação, o presidente Jair Bolsonaro (PL) veio a público encenar desinteresse republicano pelo destino de seu aliado.

"Ele que responda pelos atos dele, eu peço a Deus que não tenha problema nenhum", disse à rádio Itatiaia de Minas Gerais. "Se a PF prendeu, tem um motivo, e o ex-ministro vai se explicar."

Nem pareceu o mesmo Bolsonaro que, em março, usou sua live semanal para afirmar: "Coisa rara de eu falar aqui: eu boto minha cara toda no fogo pelo Milton. Estão fazendo uma covardia contra ele".

À época, pipocavam notícias na imprensa sobre um balcão de negócios montado no Ministério da Educação, com a atuação escandalosa de dois pastores evangélicos sem vínculos formais com a pasta.

O jornal O Estado de S. Paulo revelou a movimentação da dupla, e a Folha publicou um áudio no qual o então ministro explicava que a liberação de verbas priorizava prefeituras que tivessem se acertado com os pastores Gilmar Silva dos Santos e Arilton Moura —também presos nesta quarta (22).

O acerto, segundo alguns gestores, envolvia o pagamento de propina, às vezes em barra de ouro. Ribeiro deu a entender que tudo corria a pedido do presidente.

Como ficou claro pela operação batizada de Acesso Pago, a PF trabalhou nos últimos três meses e se convenceu de que há indícios suficientes para acusar o ex-ministro e os pastores de crimes como tráfico de influência e corrupção.

Decerto que as investigações ainda precisam prosseguir, e resta longo caminho até uma eventual condenação pela Justiça. Entretanto a ruína promovida por Bolsonaro no MEC, uma das pastas mais essenciais da administração pública, pode ser constatada desde já.

O desastre começou pelo aparelhamento ideológico, que sacrificou a continuidade de políticas públicas em nome de caças às bruxas como as tentativas de intervir no conteúdo do Enem, o exame do ensino médio. A isso se somaram nomeações sucessivas de incompetentes, como o próprio Ribeiro.

O ministério ainda deu abrigo à sanha fisiológica —se é que se limita a isso— do centrão, que se apossou do Fundo Nacional de Desenvolvimento da Educação (FNDE). Daí viriam os recursos prometidos pelos pastores e também para emendas parlamentares de escassa transparência e motivo de suspeitas de superfaturamento.

Se Bolsonaro agora adota um tom distanciado, portanto, não é por um surto repentino de republicano, mas pelo receio de que o escândalo seja um desastre para sua campanha eleitoral, evidenciando o quanto há de mentiroso em seu discurso anticorrupção.

“

O acerto, segundo alguns gestores, envolvia o pagamento de propina, às vezes em barra de ouro. Ribeiro deu a entender que **tudo corria a pedido do presidente**

”

## Ranking dos Políticos - Facebook



## IMAGEM DO DIA



Crédito: Divulgação

A onça-pintada macho conhecida como 'Xingu' foi vista na terça (21) atacando um jacaré durante o horário do almoço no Pantanal mato-grossense, de acordo com o guia turístico, Eduardo Falcão, responsável pelo registro. O ataque ocorreu no Parque Estadual Encontro das Águas, em Porto Jofre, entre Poconé e Barão de Melgaço. No momento, Eduardo contou que acompanhou a onça caminhando pelo barranco, quando se aproximou de um jacaré que estava dormindo às margens do rio. Segundo ele, Xingu esperou alguns instantes atrás do animal e, então, partiu para o ataque. Nas imagens, a onça crava os dentes na cabeça do jacaré, que se contorce e tenta se soltar para fugir, mas não consegue escapar. De acordo com o guia, a onça Xingu passou a tarde toda se alimentando da caça, sendo essa uma das rotinas habituais de qualquer onça na região.



POR LEANDRO CARECA

## Sorte e azar na política



ALFREDO DA MOTA MENEZES

O governo corta impostos federais e o Congresso derruba ICMS dos estados. Menos recursos nos cofres públicos para investir. Mas o problema maior está na inflação que atrapalha e muito a vida cotidiana dos mais pobres. E a eleição está bem ali na dobra da esquina

Expressão antiga diz que goleiro bom e político tem que ter sorte. Político de sorte pode estar no lugar certo na hora certa, o de má sorte no lugar errado na hora idem. Políticos recentes com sorte? Lula e Blairo Maggi. Os dois chegaram aos governos, em 2003, num momento da explosão dos preços das commodities. Impacto forte no Brasil e MT.

Não havia nenhuma crise local, nacional ou mundial. Em 2008 a crise imobiliária nos EUA bateu aqui, provocou confusão econômica. Ambos já estavam reeleitos desde 2006.

Os dois governos se beneficiaram de momento especial na economia mundial. É preciso dizer que os que têm essa sorte tem que ter capacidade para administrar e tocar o bom momento. Se não perde a oportunidade. E dizer também que quem tem a má sorte pode, em tese e com competência, suplantar os problemas.

Caso recente de má sorte é o de Bolsonaro. Primeiro apareceu a crise hídrica. Faltou água nos reservatórios, afetava a área energética. Tarifas subiram, consumidores reclamaram. Com a falta de chuva a coisa esquentou.

Desde março de 2020 o Brasil e o mundo convivem com a pandemia da covid. A regra foi ficar em casa e se cuidar. É mais que óbvio que ia afetar a produção econômica do país. Bolsonaro queria que a população saísse e trabalhasse. O STF, seguindo o que queriam os governadores e prefeitos, concordou com isolamento maior. Aliás, o bom senso recomendava



## MARKETING ELEITORAL

O governador Mauro Mendes e o senador Wellington Fagundes estiveram juntos, na semana passada, em São Paulo, para apresentação do resultado de uma bateria de pesquisas feitas pelo consultor Paulo Guimarães. Em uma postagem no Instagram, Guimarães disse que "teve a oportunidade de fazer uma leitura do cenário eleitoral para o governador e alguns senadores de Mato Grosso – Mauro Mendes, Wellington Fagundes, Fábio Garcia e Cidinho Santos". Na foto aparece ainda o ex-secretário da Casa Civil, Mauro Carvalho. Pela publicação, parece não haver mais nenhuma dúvida de que Mendes e Fagundes marcharão juntos nestas eleições.

## PRESIDÊNCIA DO TJ

A presidente do Tribunal de Justiça de Mato Grosso, desembargadora Maria Helena Povoas, disse que ficará isenta no processo de escolha do seu sucessor, marcado para outubro. São cotados para disputar o pleito os desembargadores José Zuquim Nogueira, Luiz Ferreira da Silva e Clarice Claudino da Silva. Quem vencer a eleição vai comandar o Judiciário entre 2022 e 2023. "Eu vou presidir um processo com a máxima isenção. Qualquer um deles que vencer a eleição irá representar muito bem o Tribunal, e o Tribunal estará em boas mãos", disse.

## REDUÇÃO DA TIRAGEM EM RESPEITO AOS FUNCIONÁRIOS

Em virtude da crise provocada há mais de um ano pelo novo coronavírus, o Diário do Estado MT informa aos seus leitores que seguirá presando pela qualidade da informação neste período, porém, com tiragem menor em respeito, principalmente, aos seus funcionários. Da apuração à distribuição, muita gente está envolvida, e na maior parte do tempo, próximos uns aos outros. Agradecemos a compreensão!

## I.N.T.E.R.L.I.G.A.D.O

## Só assistir a publicidade...

O Youtube é, incontestavelmente, o mais expressivo serviço de vídeos online da internet. Pioneiro no serviço ele acumula muito tempo de "estrada" e conta com uma inteligência artificial invejável (que já virou meme várias vezes) e permite que você localize um conteúdo mesmo escrevendo de forma incorreta. Além do acervo imenso o serviço conta com conteúdos próprios, bem como seus concorrentes.

É evidente que ninguém faz nada de graça nesse mundão tecnológico, não é mesmo? Com o Youtube não seria diferente, e o serviço trabalha com assinaturas, para quem quer ter a liberdade de assistir o que bem entender sem qualquer tipo de restrição. Quem não quer pagar pelo serviço pode assistir sem custo algum, bastando apenas assistir algumas publicidades que vão aparecer de vez em quando. E é justamente aí que surge o problema.

Em outros tempos você era interrompido de vez em quando, com publicidades curtas. Caso não conseguisse "pular" a intervenção (algo que normalmente é liberado após alguns segundos) bastava aguardar um pouco (bem pouco) e sua programação continuaria.

Hoje a coisa é diferente: as interrupções são frequentes e não são raros os casos em

que você tem que "engolir" duas publicidades seguidas. E a questão não é só essa: algumas publicidades passaram a ser exageradamente longas, e caso você não possa "pular" tem que "curtir" toda a exibição que, por vezes, ultrapassa três minutos.

Tudo bem que quando se usa algo "de graça" tem que estar preparado para aturar publicidades e afins, mas realmente o serviço sobrecarregou muito o usuário nesse sentido.

A ideia, evidentemente, é "forçar" o usuário a adquirir a assinatura, mas a maioria não faz isso, e acaba ficando entre conviver com as publicidades exageradas ou buscar serviços alternativos que "driblem" o sistema de propagandas do Youtube. Aí já começa outra grande "luta" do Youtube, para tirar os softwares "clandestinos" do mercado.

**E a gente vai ficando por aqui. Suas opiniões, sugestões e críticas são muito importantes, e você pode entrar em contato pelo fone (66) 99971-6500, pelo e-mail, lsmussi@hotmail.com ou visitar nosso perfil em facebook.com/paginadocareca. Do mais um grande abraço, e até a próxima, se Deus quiser!**



CLIC FINAL

Eu realmente tenho minhas dúvidas se as publicidades exageradas do Youtube dão resultado. Será que alguém olha e pensa "nossa, olha lá, esse vídeo longo que interrompeu minha programação era justamente o que eu precisava"? Sim, eu sei que tudo que se faz nesse segmento é importante, mesmo que seja para fixação de marca, mas que isso poderia ser dimensionado de outras formas e teria chances de atingir resultados melhores sem incomodar tanto, com certeza poderia.

## EXPEDIENTE

**DIÁRIO DO ESTADO**  
DIÁRIO DO ESTADO MT GRAFICA E EDITORA LTDA  
CNPJ: 22.770.157/0001-39



Diário do Estado de Mato Grosso  
SINOP  
Rua dos Angelins, 10 Sala 02 – Jardim das Oliveiras – Sinop-MT  
CEP 78552-442 Caixa Postal 180  
CUIABÁ  
Rua dos Angelins, 10 Sala 02 – Jardim das Oliveiras – Sinop-MT  
CEP 78552-442 Caixa Postal 180

Diretor-Geral  
Carlos Oliveira  
Diretor de Redação  
Clemerson Mendes  
Editor de Política  
Clemerson Mendes  
Diagramação e Artes  
Thiago Slovinski

E-mails  
atendimento@diariodoestadomt.com.br  
comercial@diariodoestadomt.com.br  
redacao@diariodoestadomt.com.br  
Fone: 66 3535-1000  
OS ARTIGOS DE OPINIÃO ASSINADOS POR COLABORADORES SÃO DE RESPONSABILIDADE EXCLUSIVA DE SEUS AUTORES

ASSINATURAS  
Sinop - R\$ 600,00 anual  
Outras cidades - R\$ 800,00 anual  
www.diariodoestadomt.com.br

# Assembleia aprova porte de arma para atiradores desportivos

**PRIMEIRA VOTAÇÃO.** Deputado contrário cita caso Isabele; favoráveis reconhecem incompetência da AL para tratar matéria

FOTO: DIVULGAÇÃO

## DA REPORTAGEM

A Assembleia Legislativa aprovou, por maioria, o projeto de lei que permite o porte de armas para colecionadores, atiradores desportivos e caçadores (CACs) em Mato Grosso. A matéria foi votada na manhã de quarta (22) e teve 14 votos favoráveis e três contrários. Os parlamentares contrários são: Lúdio Cabral e Valdir Barranco, ambos do PT, e Wilson Santos (PSD).

Esta foi a primeira de duas votações necessárias para a medida passar a valer. Antes da segunda análise, a matéria passará pelo parecer da Comissão de Constituição, Justiça e Redação (CCJR). Se aprovada, segue para a sanção do governador Mauro Mendes (União Brasil). Ele, porém, já sinalizou pelo veto.

O projeto "reconhece o risco da atividade e a efetiva necessidade do porte de armas de fogo ao atirador desportiva integrante de entidades de desporto". O porte é a permissão para sair de casa com a arma. Nas regras atuais, os CACs têm porte de arma e podem levar uma arma municiada de casa ao clube de tiros de lá para casa.

Durante a votação o deputado Delegado Claudinei

(PL) apontou que reconhece a incompetência do Legislativo de Mato Grosso para tratar da matéria, já que é a União quem tem permissão para tratar sobre material bélico e Direito Penal. Ele, porém, foi favorável durante a votação.

"Isso tem que ser um trabalho via Congresso Nacional e não Assembleia Legislativa. A Assembleia só está propondo esse reconhecido da efetiva necessidade dos atiradores desportistas dos clubes de tiro", disse.

Já Barranco, contrário ao projeto, citou o caso da adolescente Isabele Guimarães Ramos, morta aos 14 anos em julho de 2020, no Condomínio Alphaville, após ser atingida na face por um tiro da amiga da mesma idade. A amiga que atirou era uma CAC.

"Foi uma irresponsabilidade nos pais. Uma menina de 14 anos que deveria estar preocupando com estudos, atirando em um clube de tiros. Mas não é só Isabele, existem muitos exemplos fora e dentro do país", disse.

Ele ainda cutucou os colegas que atuaram na segurança pública, como o Delegado Claudinei, serem defensores do armamento do cidadão. "Vivemos tempos estranhos no país. Como podemos ver a polícia



defender porte de arma para cidadãos comuns. A polícia quando defende o porte quando não são agentes do sistema

de segurança está criando um problema para ela mesma resolver", disse.

O estado de Rondônia

**Plenário da Assembleia Legislativa votou favorável ao texto**

chegou a aprovar uma legislação parecida, e uma Ação Direta de Inconstitucionalidade (ADI) no Supremo Tribu-

nal Federal (STF) teve parecer pela inconstitucionalidade do procurador-geral da República Augusto Aras.

## PAIAGUÁS

# Lula não admite ficar sem candidato contra Mendes

FOTO: DIVULGAÇÃO

## DA REPORTAGEM

O presidente regional do PT, deputado estadual Valdir Barranco (PT), afirmou que o ex-presidente Lula está decidido a ter uma candidatura para concorrer ao Governo do Estado contra Mauro Mendes (União Brasil).

De acordo com o site MidiaNews, a federação já bateu o martelo em relação à ex-reitora da UFMT Maria Lúcia Neder como candidata. Anteriormente ela disputava com o professor da Unemat, Domingos Sávio Garcia. "Ele [Lula] quer isso. Mesmo [Mendes] sendo candidato único e com muito dinheiro, ele não admite que não tenha candidato", afirmou.

"Bem adiantado para que o nome seja da Maria Lúcia, inclusive o professor Domingos, em um ato de responsabilidade e compromisso com o projeto, já declarou que se o nome dela for escolhido, ele estará recuan-



Deputado estadual Valdir Barranco

do para apoiá-la", acrescentou.

Ainda conforme apurou a reportagem, a indefinição gira em torno das pré-candidaturas ao Senado. A preferida é a primeira-dama de Cuiabá Márcia Pinheiro (PV), que concorre

com a professora Enelinda (PT). A federação chegou a se reunir, mas ainda não definiu um nome.

Barranco relatou que esta candidatura deve ser acertada até esta sexta-feira entre os di-

rigentes da Federação Brasil da Esperança (PT, PV e PCdoB) em Mato Grosso. A partir disso, o deputado afirma que Lula deve convocar uma reunião com todos para traçar metas e planejar sua vinda para Mato Grosso.

## SORRISO

# Projeto do Parque Tecnológico é entregue ao Governo do Estado

## ASSESSORIA DE IMPRENSA

Enquanto o prefeito Ari Lafin e o secretário de Segurança Pública, Trânsito e Defesa Civil (Semsep), José Carlos Moura, estavam reunidos com representantes da Secretaria de Estado de Segurança Pública (Sesp), outros representantes sorrisesenses também cumpriam agenda na capital do Estado.

Os secretários Marcelo Lincoln (Agricultura e Meio Ambiente | Sama) e Milton Geller (Obras e Serviços Públicos | Semosp) entregaram, nesta quinta-feira (23 de junho), ao secretário de Ciência, Tecnologia e Inovação (Seciteci), Maurício Munhoz, o projeto do Parque Tecnológico Luiz Giroletti.

Junto com os documentos, o pedido para que, por meio da Seciteci, o Governo do Estado ajude o Município a executar o projeto, que vai abrigar centros de pesquisa, instituições educacionais e também feiras ligadas ao agro. "Também vamos pedir apoio, via emenda parlamentar, ao deputado federal Neri Geller, para viabilizar este projeto", destacou Lincoln.

Milton informou que, por meio do esforço conjunto entre a Semosp, a Sama e também a Secretaria de Transportes (Semtra), a Prefeitura efetuou a limpeza e começou a delimitar, no início deste mês, as ruas do Parque. "A expectativa é que até setembro este trabalho já esteja concluído", estima o secretário, lembrando que este trabalho está sen-

do executado em uma área de 40 hectares, visto que os outros 60 serão destinados a instituições de ensino e pesquisa.

O secretário estadual destacou que é uma honra participar deste processo de viabilização do Parque Tecnológico de Sorriso. "O Parque já é uma realidade, já vemos toda essa mobilização e Sorriso merece uma estrutura assim, porque além de ser a Capital Nacional do Agronegócio, o Município também tem se destacado na industrialização, no comércio e na prestação de serviços", afirmou Munhoz.

Parque Tecnológico é uma estrutura que está sendo pensada pela Administração Municipal desde 2013 e projetada visando os próximos 30 anos de crescimento e desenvolvimento do município e região. O local está centrado em uma área de 100 hectares, adquirida pela Prefeitura de Sorriso para alocar laboratórios e campos experimentais tendo como foco a área agroalimentar. A intenção é trabalhar com tecnologia da informação, incluindo agricultura de precisão.

A documentação do Parque está pronta, necessitando de investimentos para o início de suas atividades. Tendo em vista a necessidade de investimentos, o Município está buscando o suporte financeiro por meio da Sama, pasta responsável por gerir o Parque. A intenção é abrir chamadas públicas e financiamentos para investimentos.

FOTO: ASSESSORIA

## CONTRIBUIÇÃO

# Congresso aprova uso de avião agrícola no combate a incêndio

## DA REPORTAGEM

Aviões de uso agrícola poderão ser utilizados no combate a incêndios florestais. O texto, de autoria do senador Carlos Fávaro (PSD-MT), altera o Código Florestal e o Decreto-Lei 917/69, que trata do emprego deste tipo de aeronave no país.

A proposta já tinha sido aprovada no Senado e, na quarta-feira (22), recebeu o aval dos deputados. "A medida é uma necessidade do país", afirmou o deputado José Medeiros (PL-MT), relator na Comissão de Constituição e Justiça e de Cidadania. Em Mato Grosso, no ano passado, a associação dos aviadores se dispôs a fazer o trabalho, mas houve uma série de empecilhos burocráticos",

disse.

Pelo texto que agora segue para a sanção presidencial, os planos de contingência para combater incêndios florestais, elaborados por órgãos ambientais, devem traçar as diretrizes para uso da frota aeroagrícola.

As aeronaves devem atender normas técnicas definidas pelo poder público e ser pilotadas por profissionais qualificados para a atividade. Além disso, a política de emprego da aviação agrícola na atividade de combate a incêndio em todos os tipos de vegetação deve ser proposta pelo Ministério da Agricultura, Pecuária e Abastecimento. Segundo o texto, a atividade poderá ser incentivada pelo poder público e constar de políticas, programas



FOTO: CENIPA

Proposta é do senador de MT Carlos Fávaro (PSD)

e planos governamentais de prevenção e combate aos incêndios florestais, passando inclusive pela formação e treinamento de pilotos.



Secretários municipais apresentaram proposta ao titular da Seciteci

# Sinopense percorre mais de 3 mil km pela Via Francigena

**MOCHILÃO.** Personal trainer Karen Secolini passará por Itália, França e Espanha, até chegar a Fátima, em Portugal

**JOSÉ ROBERTO GONÇALVES**  
jrgsinop@hotmail.com

"Além de realizar o meu sonho de ser mochileira, meu objetivo é mostrar que qualquer pessoa pode realizar um sonho louco, mirabolante, mesmo que não faça sentido para mais ninguém, apenas para ela".

É com estas palavras que a personal trainer de Sinop, Karen Kristina Almeida Secolini, resume o objetivo do mochilão que está realizando pela Europa. Iniciado na Itália, no começo de junho, passando ainda por França, Espanha, até chegar em Portugal, a aventureira está conhecendo o Velho Continente - sem patrocínio, sem agência de turismo, só com uma mochila nas costas - percorrendo o caminho inverso da Via Francigena (mais à frente, traremos mais informações sobre esta rota) - e, ao mesmo tempo, se reconhecendo enquanto pessoa.

Karen deve ultrapassar a marca de 3,2 mil km percorridos em um período entre 4 e 5 meses de caminhada. Sim, apenas caminhando, em mé-

**“Está sendo a maior experiência da minha vida”**

dia 25 a 30 km por dia. Além da peregrinação, ela ainda aproveita para turistar nos poucos momentos livres, e ainda liga o notebook para realizar consultorias online para seus clientes aqui no Brasil.

Mas para chegar onde está, foram várias tentativas. Na primeira, após a abertura gradual das fronteiras internacionais, Karen não pode viajar porque tomou a Coronavac, vacina não autorizada na Itália. Em seguida, lockdown no país europeu.

A terceira teve como 'culpada' as variantes do novo coronavírus, causador da Covid-19. Em seguida, o início da guerra entre Rússia e Ucrânia, que causou certo temor de partir para a Europa, antes de Karen finalmente tomar a decisão de embarcar para Roma. "Sempre precisei cancelar as passagens, e essa, que eu menos tinha fé, foi a única que deu certo".

Com uma gentileza impar, Karen concedeu entrevista ao Diário do Estado MT em meio a momentos de pausa, e em outros caminhando mesmo. Confira!

**Diário do Estado MT: quem é a personal trainer que está se aventurando na Itália?**

Karen Secolini: Sou criada em Sinop. Uma sinopense para o mundo. Estou no meio da Europa, fazendo trilha. Fiz faculdade em Sinop e atuo na área há mais de 10 anos. Neste momento, estou trabalhando remotamente, prestando consultoria online, que é o que me mantém por aqui. Dessa forma, eu consigo trabalhar de qualquer lugar do mundo.

**Diário: Em que momen-**

**to você decidiu fazer essa peregrinação pela Europa?**

Karen: Eu sempre quis conhecer a Europa por conta da descendência e cidadania italiana. Uni essa vontade ao sonho de realizar esse mochilão, que comecei a planejar há pouco mais de 3 anos. A previsão para vir era justamente no início de 2020. E é provável que eu estivesse aqui quando a Covid começou a se alastrar. Foi até bom que eu não ter vindo antes, senão teria ficado presa aqui. Não deu certo à época e fiquei muito chateada. Mas agora entendo que não era para eu ir (naquele momento).

**Diário: Qual é o objetivo dessa caminhada: cumprir alguma promessa, cunho religioso, ou simplesmente uma aventura?**

Karen: Além de conhecer a Europa, meu sonho era ser mochileira. Viajar, conhecer pessoas e culturas, aprender outras línguas, gastando o mínimo possível. Até porque cada pessoa tem um estilo de viagem. O meu estilo é mochilão, acampando, fazendo a própria comida, pedindo hospedagem em igrejas, paróquias. Está sendo a maior experiência da minha vida, porque assim eu tenho contato com muitas pessoas. Se ficasse apenas em hotéis, nunca teria essa troca de experiências. Sem contar que consigo fazer o percurso gastando o mínimo possível. Aliás, sou imensamente grata às pessoas que me ajudam, quase que diariamente, enviando dinheiro através de Pix. Valores de R\$ 50, R\$ 100, até R\$ 1 mil. Eu fico extremamente grata, porque eu passo alguns perrengues, visto que o Real está desvalorizado em relação ao Euro. Também continuo trabalhando através da consultoria online. Não é um trabalho que me deixa ruim, mas sigo firme e forte no meu propósito.

**Diário: Qual percurso está fazendo?**

Karen: Meu objetivo é chegar em Fátima, Portugal. É um pouco de aventura, de religião, de autocuidamento. Eu parti da Praça de San Pietro, no Vaticano, e estou no caminho. Vai dar muito mais de 3,2 mil km, num tempo de 4 a 5 meses andando. A ideia surgiu esse ano, me deu uma vontade louca de fazer esse percurso. Eu não conheço ninguém que fez esse caminho, porque ele é muito longo. E as pessoas normalmente trabalham, não têm

**Diário: Tem seguido uma programação?**

Karen: Diariamente. É inacreditável o quanto as pessoas me ajudam, como elas interagem com essa minha viagem. Falam que é o sonho delas também, que eu estou colocando em prática e levando-as junto na jornada. Eu fico muito feliz e dessa forma eles me ajudam com

surpreendendo no sentido de que existem muito mais pessoas boas do que ruins. Deus existe e milagres existem o tempo todo.



**“A foto que mais gosto! Foi quando cheguei na Toscana. Agora, tenho a certeza que a região é linda, mas as subidas e descidas acabam com qualquer pé!”**

**Diário: Apenas caminhando?**

Karen: Apenas caminhando. Eu tive duas caronas apenas, mas foi de no máximo dois km para chegar a tempo em alguma igreja, ou até um lugar que ia me acolher.

**Diário: Tem recebido apoio?**

Karen: Diariamente. É inacreditável o quanto as pessoas me ajudam, como elas interagem com essa minha viagem. Falam que é o sonho delas também, que eu estou colocando em prática e levando-as junto na jornada. Eu fico muito feliz e dessa forma eles me ajudam com

surpreendendo no sentido de que existem muito mais pessoas boas do que ruins. Deus existe e milagres existem o tempo todo.

doações em espécie. Coisa que está sendo extremamente necessária, porque aqui é tudo em Euro. E nem sempre eu consigo dormir de graça, preciso pagar um hotel, então essas ajudas estão sendo muito bem-vindas. Esse apoio por enquanto vem apenas de brasileiros, especialmente dos sinopenses. Os italianos me dão abrigo, um teto para eu passar a noite. Comida, hospedagem digna.

**Diário: Tem enfrentado situações diferentes ou inusitadas?**

Karen: Todo santo dia enfrente uma situação diferente. Sempre conto nos meus Stories [Instagram]. É uma forma de as pessoas me acompanharem, além de saber onde eu estou, se caso eu sumir [risos]. Mas a situação mais inusitada foi eu receber ajuda sem pedir. Mais uma vez encho a boca para falar que existem muito mais pessoas boas do que ruins. Já recebi carona, comida, hospedagem, chave de igreja para dormir. Fui muito bem acolhida aqui. Sem contar os perrengues que acontecem. Bolhas nos pés, acabar a bateria do celular, ou me perder. Ficar sem água ou sem comida, ou não ter onde dormir e ficar no meio do nada em uma barraca. Perder algum objeto, como carregador

do celular, sempre acontece.

**Diário: Como é a relação com os europeus?**

Karen: Os europeus vão me cumprimentando no meio do caminho. Eu faço a Via Francigena, que corta toda a Itália, é uma trilha bem sinalizada, mas eu faço no sentido inverso. As pessoas normalmente vêm do norte da Europa e vão até Roma, e eu vou no caminho contrário, até chegar em Portugal. Encontro pessoas que querem saber da minha história, os motivos, o tamanho da minha mochila. E muitas vezes

**“Existem muito mais pessoas boas do que ruins”**

isso corre de boca em boca, as pessoas me reconhecem e acenam: "Karen, Karen!". Já estou começando a me tornar conhecida aqui.

**Diário: O que você espera, físico e espiritualmente, alcançar com esse desa-**

**fió?**

Karen - Eu não sou mais a mesma Karen de 20 dias atrás, mas eu espero fisicamente terminar viva [risos]. E espiritualmente terminar com mais certeza que coisas boas acontecem o tempo todo, e, repito, que existem muito mais pessoas boas do que ruins. Tenho a consciência de que se eu pude fazer tudo isso, só com uma mochila, eu posso qualquer coisa na minha vida. Eu quero passar isso às pessoas, que não desistam dos seus sonhos, porque estou aqui e vou terminar esse mochilão.

**Diário: Já havia feito algo semelhante na vida?**

Karen - Eu nunca fiz uma trilha nesse estilo, de vários dias. Fazia apenas a de Nossa Senhora Aparecida, de Sinop até Santa Carmem, a pé com os meus amigos, mas depois não fazia mais nada durante o ano. Hoje, faço em média 25 km a 30 km por dia, sozinha, com minha mochila.

**Diário: Após a conclusão desse desafio, já pensa no próximo?**

Karen: Já penso em próximos, mas não ando! Quero dar um bom descanso para os meus pés e para o meu físico. Penso em conhecer outros países, mas



**Grupo de ciclistas tira foto com Karen: a única que está fazendo o caminho inverso sozinha, de Roma para Portugal**



**“Amigos que fiz na Itália. Dormi na casa deles, me levaram para conhecer a cidade de Montefiascone e, depois de 3 dias, foram até a mim para levar água gelada e cereja”**



**“Esse grupo de senhores me viram e começaram a chamar pelo meu nome. Pediram para fazer uma foto. Me assustei: ‘como sabiam meu nome?’. Eles falaram que já tem muita gente falando de mim”**



**Karen na Praça de São Pedro, no Vaticano**

através de voluntariado - mas não andando. Indo de avião e ficando 30 dias em cada país. Gostaria de viver disso, mostrar aquele país para as outras pessoas, mostrar que tem como viajar barato, e que as pessoas não precisam ter medo de ir nos lugares. Quero mostrar às pessoas, especialmente às mulheres, que isso não é nenhum bicho de sete cabeças, que elas podem viajar sozinhas. É só se cuidar, não dar boabeira, não fazer trilha noturna, sempre chegar nas cidades antes das 18h, são algumas dicas que eu dou.

**“Se eu pude fazer tudo isso, só com uma mochila, eu posso qualquer coisa na minha vida”**

**Diário: Uma mensagem para a galera do Brasil que tem vontade, mas não tem coragem de encarar esse desafio.**

Karen: Não desistam

dos seus sonhos. As pessoas colocam muito medo, dizem que é muito caro, perigoso. E quando você chega no lugar é completamente diferente. Estou me sentindo muito segura aqui, como nunca me senti no Brasil. Em média gasto 3 euros por dia, não dá R\$ 20 (a menos que precise pagar um hotel, 10 a 20 euros). Estou vivendo com o mínimo possível. Aprendendo inglês e italiano da forma mais gostosa que tem, sem pressão, rindo. Eu falo para as pessoas que estão fazendo um intercâmbio no padrão Karen Secolini. As pessoas são abertas, querem entender. Falam de uma forma mais simples, de uma forma que você entenda. Mesclam espanhol com italiano, com inglês, com mímicas, e a gente se vira. Uso o Google Tradutor também! Espero estar fluente em inglês e italiano!

Ps.: Karen reforça que a caminhada é no sentido inverso da Via Francigena, no qual se depara com peregrinos partindo de suas localidades em direção à Roma, na Itália.

Até o momento, após partir da capital italiana, está próxima de chegar à fronteira com a França, "onde não faço a mínima ideia de como vai ser!". Na Espanha, percorrerá o caminho de Santiago de Compostela.

## A VIA FRANCIGENA

Contextualizando o leitor e com um pouquinho de história. A Via Francigena era uma importante estrada percorrida por milhares de peregrinos no passado. Era parte de um conjunto de ruas que levavam da Europa central, especialmente da França (mas também da Suíça), para Roma e, mesmo por isso, a estrada começou a ser chamada, já na época antiga, de Francigena, ou seja, proveniente da "terra dos Francos".

A peregrinação na Idade Média era para ser percorrida principalmente a pé (por motivos de penitência), os peregrinos levavam consigo um fundamental aspecto devocional: a peregrinação aos lugares sagrados da religião cristã.

Três foram os polos de atração para esta humanidade viajante: Roma, lugar do martírio de São Pedro e São Paulo; Santiago de Compostela, onde o apóstolo São Tiago tinha escolhido descansar em paz; e Jerusalém, na Terra Santa.

O peregrino não viajava sozinho, mas em um grupo, e levava as insígnias da peregrinação: a concha para Santiago de Compostela; a cruz para Jerusalém; e a chave para São Pedro em Roma.

## SOBRE O CAMINHO

A Via Francigena (Itália) é indicada para aqueles que buscam um caminho de peregrinação de longa distância, como o Caminho de Santiago de Compostela e viver uma experiência de caminhar todos os dias.

Há mais de mil km para percorrer na Itália, desde a passagem de Gran San Bernardo até Roma, passo a passo. Trilhas de montanha fáceis, trilhas de pedra, estradas secundárias, sem tráfego, estradas brancas entre ciprestes ou sombreadas por pinheiros domésticos.

Os sinais de trilha guiam você pela Itália onde todas os caminhos o levam a Roma: a rota oficial da Via Francigena é a mais segura, mais fácil, sem dificuldades técnicas, cuidadosamente projetado para ser seguido por todos e todas as idades.

## PRAZER, KAREN!

Na quarta-feira, dia em que finalizamos a entrevista, Karen estava de saída de Siena, na Toscana, Itália. "Em cada noite, estou em uma cidade diferente. Por isso, não sem onde irei dormir, vou descobrindo pelo caminho. Pergunto para os peregrinos que encontro no caminho um lugar que hospede de graça. E sempre encontro um lugar, porque eu gosto de conversar com os outros!".

Para quem quer conhecer o trabalho da personal e contribuir nesta aventura:

Consultoria: [linktr.ee/Karensecolini](http://linktr.ee/Karensecolini)  
Instagram: [@karensecolini](https://www.instagram.com/karensecolini)  
WhatsApp: (66) 98423-1173  
Pix: 66984231173

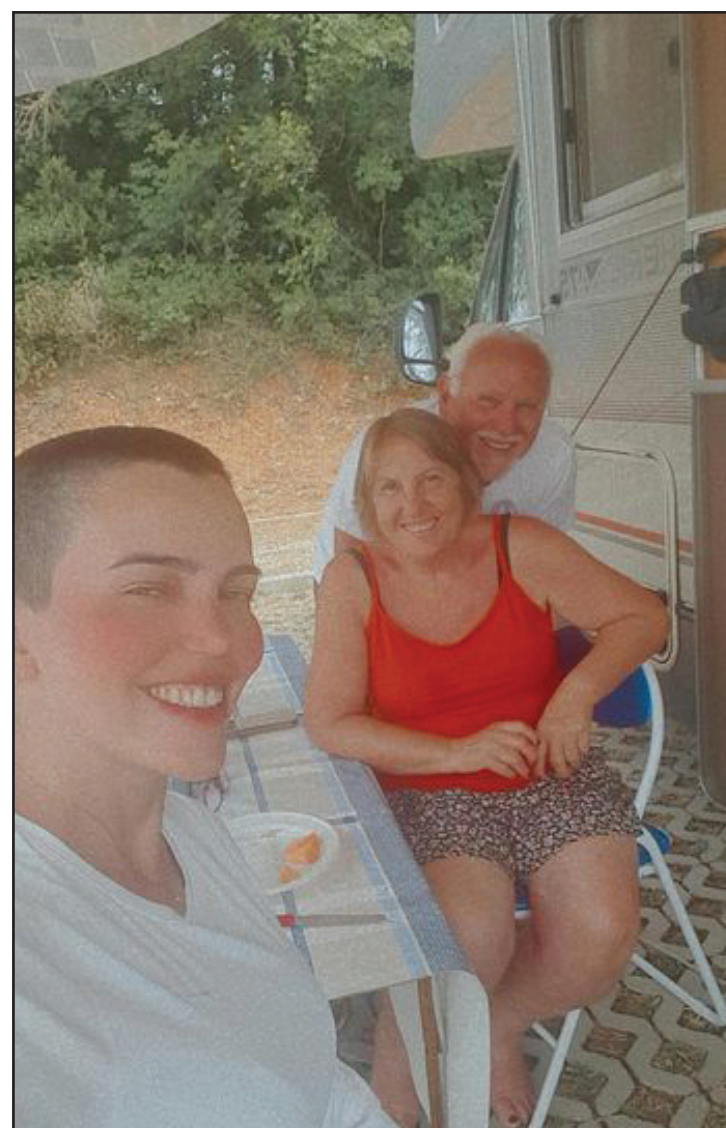

**“Um casal começou a conversar comigo, gostou da minha história e me convidou para almoçar com eles no trailer”**

AGRICULTURA			PECUÁRIA			CONJUNTURA ECONÔMICA			Dólar Comercial		Dólar PTAX		Dólar Turismo		Euro Comercial		Euro x Dólar	
Cotação do dia: 22/06/2022			Cotação do dia: 22/06/2022			Cotação do dia: 17/12/2021			5,2228 +0,89%		5,1808 +0,58%		5,3977 +0,81%		5,4933 +0,42%		1,0531 -0,48%	
SOJA	Campos de Júlio	R\$/sc 161,00	BOI	Nova Ubitatã	R\$/@ 278,50	Cesta Básica	Cuiabá	R\$ 693,81	Mega-Sena		Quina		Bolsa de Valores   BVSP Bovespa IND					
MILHO	Campos de Júlio	R\$/sc 69,15	CA	Nortelândia	R\$/@ 268,50	VBP MT	Mato Grosso	R\$ bi 184,22	Concurso 2493 (22/06/22)		Concurso 5880 (15/06/22)		Pontos	Volume	Máxima (Dia)	Mínima (Dia)	Varição	
ALGODÃO	Alto Garças	R\$/@ 241,69	LEITE	Nordeste	R\$/L 2,08	Emp. Agro	Mato Grosso	347,491	04 09 37 43 44 56		46 56 65 69 76		98.079,93	16,90 bi	100.231,96	97.852,51	-1,45 %	
FONTE:IMEA			FONTE:IMEA			FONTE:IMEA			Acumulada: R\$ 80.000.000,00		Acumulada: R\$ 200.000.000,00		Última atualização: 23/06/2022 às 10h46					

# Enquanto Brasil tem queda na produção, safra sobe em MT

## MILHO COM CAPIM COLONIÃO. Estudo foi desenvolvido pela Embrapa Cerrados

FOTO: DIVULGAÇÃO

### DA REPORTAGEM

Estudo da Embrapa Cerrados (DF) comprovou que o consórcio de milho com a BRS Zuri, cultivar de capim colonião (nome popular da espécie Panicum maximum), reduziu em 68% a infestação de plantas daninhas em comparação com o milho solteiro na entressafra agrícola (outono/inverno) do Cerrado brasileiro. A pesquisa reduziu ainda em 66% a ocorrência de buva (Conyza sumatrensis), uma espécie que possui indivíduos resistentes ao herbicida glifosato. Além disso, as produtividades do milho foram semelhantes e houve menor diversidade de plantas daninhas no consórcio.

Responsável pelo estudo "Levantamento fitossociológico de plantas daninhas em áreas de milho com e sem consórcio com BRS Zuri", a pesquisadora Núbia Maria Correia explica que a dificuldade de manejar espécies de plantas daninhas tolerantes ou resistentes a herbicidas exige mudanças não só na substituição ou inclusão de novos produtos no sistema de produção, como também no comportamento dos produtores, com a adoção do manejo integrado dessas plantas

com o uso, na entressafra, de plantas de cobertura como as gramíneas forrageiras do gênero Urochloa (capins braquiárias) ou Panicum.

"Essa prática é importante, já que além de melhorias na qualidade física, química e biológica do solo, favorecerá o manejo de plantas daninhas, seja pela interferência das plantas vivas das espécies forrageiras ou pela cobertura morta depositada sobre o solo após a dessecção antes da semeadura da cultura de interesse", afirma.

Já são conhecidos os efeitos dos consórcios de milho com a braquiária ruzizensis (U. ruzizensis), muito utilizados no Cerrado do Brasil Central, para o controle das plantas daninhas. No entanto, a pesquisadora observa que o uso de espécies como o capim colonião como planta de cobertura no período de entressafra na região, quando as chuvas são reduzidas e o acúmulo de massa de forragem fica comprometido, também é bastante promissor tanto para a formação de pastagem como de palhada para o Sistema Plantio Direto para a safra de verão seguinte.

"As plantas do colonião têm sistema radicular vigoroso e profundo, além de eleva-

da tolerância à deficiência hídrica e absorção de nutrientes em camadas mais profundas do solo, desenvolvendo-se em condições ambientais desfavoráveis para a maioria das culturas de grãos e de espécies utilizadas para cobertura do solo", aponta Correia.

### IDENTIFICAÇÃO E QUANTIFICAÇÃO

Nesse sentido, o trabalho buscou identificar e quantificar as plantas daninhas presentes em duas áreas paralelas de milho safra - uma faixa de milho solteiro e outra de milho consorciado com o capim colonião BRS Zuri. As áreas foram semeadas no mesmo dia, em outubro de 2020, e receberam os mesmos tratamentos culturais. Na faixa do consórcio, a BRS Zuri foi semeada antes do milho.

Em julho, 72 dias após a colheita do milho, foi realizado o levantamento fitossociológico das plantas daninhas que emergiram nas duas faixas, com amostragem de 12 pontos aleatórios de 9 m2 em cada uma.

Em cada ponto, foi realizada a avaliação visual da infestação, considerando, além da quantidade, a altura e o enfolhamento das plantas. Foram identificadas 18 espécies

de plantas daninhas infestando as duas faixas, distribuídas em 17 gêneros e oito famílias. A porcentagem de infestação de cada espécie foi estimada em função da cobertura do terreno pelas plantas. A partir desses valores, foram calculados outros parâmetros fitossociológicos.

Na faixa de milho solteiro, 17 espécies foram encontradas; na faixa de milho consorciado, 12. Capim-amargoso, poaia-branca, erva-de-santa-luzia, cordão-de-frade, apaga-fogo e macela-branca ocorreram somente na faixa de milho solteiro, enquanto o caruru foi identificado apenas na faixa de milho consorciado com BRS Zuri, e em um único ponto amostral. A família com maior número de espécies foi a Poaceae, com cinco (capim-carrapicho, capim amargoso, capim-colchão, capim-custódio e capim-pé-de-galinha), seguida por Asteraceae, com três (buva, mentrasto e macela-branca).

A buva (C. sumatrensis) foi a espécie mais frequente na faixa com milho solteiro, tendo sido encontrada nos 12 pontos de amostragem e apresentado os valores mais altos de infestação, representando a espécie de maior influência na comunidade de



Pesquisa reduziu ainda em 66% a ocorrência de buva

plantas infestantes. Frequente nas regiões Sul e Centro-Oeste do Brasil, a buva, que tem três espécies identificadas no País, é uma planta daninha que se alastra rapidamente com a disseminação das sementes pelo vento, comprometendo a produtividade de lavouras de milho, soja e trigo ao interferir no desenvolvimento das plantas.

Núbia explica que mesmo tendo sido cortadas durante a colheita do milho, as plantas de buva não morreram. "Pelo contrário, elas rebrotaram a partir do caule ceifado em várias direções. Portanto, não se trata da emergência de novas plantas após a colheita do milho, mas de plantas com certo desenvolvimento no momento da colheita". Segundo a

pesquisadora, essas plantas emergiram a partir do mês de abril, quando a umidade, a luminosidade e a condição térmica favoreceram a germinação das sementes. "Nas áreas agrícolas com histórico de ocorrência de buva, a espécie terá grande potencial de infestação das áreas após a colheita do milho primeira safra", observa. Já na faixa de milho consorciado com BRS Zuri, nenhuma das 12 espécies de plantas daninhas avaliadas foi encontrada em todos os pontos amostrais, sendo que a buva foi observada em apenas seis pontos. A espécie mais regular e predominante foi a para trapeoera (Commelina benghalensis), encontrada em nove pontos, mas com infestação considerada baixa.

### CONTAS COM O LEÃO

# Receita libera consulta sobre restituição do Imposto de Renda

FOTO: DIVULGAÇÃO



Cerca de 4,25 milhões de contribuintes receberão R\$ 6,3 bilhões

### DA REPORTAGEM Agência Brasil

O contribuinte que entregou a Declaração do Imposto de Renda Pessoa Física acertará as contas com o Leão. Neste horário, a Receita Federal liberará a consulta ao segundo dos cinco lotes de restituição de 2022. O lote também contempla restituições residuais de anos anteriores.

Ao todo, 4.250.448

contribuintes receberão R\$ 6,3 bilhões. Desse total, R\$ 2.697.759.582,31 serão pagos aos contribuintes com prioridade legal, sendo 87.401 idosos acima de 80 anos; 675.495 entre 60 e 79 anos; 48.913 contribuintes com alguma deficiência física ou mental ou doença grave e 661.831 contribuintes cuja maior fonte de renda seja o magistério.

O restante do

lote será destinado a 2.776.808 contribuintes não prioritários que entregaram declarações de exercícios anteriores até 19 de março deste ano. O dinheiro será pago em 30 de junho. A consulta pode ser feita na página da Receita Federal na internet. Basta o contribuinte clicar no campo Meu Imposto de Renda e, em seguida, Consultar Restituição. A consulta também pode ser feita

no aplicativo Meu Imposto de Renda, disponível para os smartphones dos sistemas Android e iOS. A consulta no site permite a verificação de eventuais pendências que impeçam o pagamento da restituição - como inclusão na malha fina. Caso uma ou mais inconsistências sejam encontradas na declaração, basta enviar uma declaração retificadora e esperar os próximos lotes.

### EDITAL DE NOTIFICAÇÃO DE TERCEIROS EVENTUALMENTE INTERESSADOS - EX-PROPRIETÁRIOS DOS IMÓVEIS USUCAPIENDOS - PROCEDIMENTO DE USUCAPIAÇÃO EXTRAJUDICIAL

O Oficial do Cartório de Registro de Imóveis da Comarca de Nova Ubitatã, faz saber a todos quantos este edital hajam de conhecer, que encontra-se em tramitação, a requisição de Armazéns Gerais Vedana Ltda, pessoa jurídica de direito privado, CNPJ/MF nº 01.745.171/0001-02, com sede em Nova Ubitatã-MT, que tramita perante este Cartório de Registro de Imóveis de Nova Ubitatã, com amparo no art. 216-A da Lei nº 6.015/1973, Provimento nº 65 de 14/12/2017 - CNJ, e Provimento nº 26/2018 - CGJ-MT, procedimento de reconhecimento de USUCAPIÃO EXTRAJUDICIAL, protocolado sob nº 27980, o que se dá em face de COMPIL-COMÉRCIO DE IMÓVEIS PINHEIRO LTDA. IDENTIFICAÇÃO DO IMÓVEL USUCAPIENDO: Imóvel rural parte dos Lotes n.ºs 68, 69, 70, 71, 72, 73, 81, 82, 83 e 84, situado no lugar denominado Alberto Leopoldo, na Gleba Atlântica, no Município de Nova Ubitatã, Estado de Mato Grosso, com área de 936,52 ha, sob matrícula nº 1783, Livro 2, desta Comarca de Nova Ubitatã-MT, em nome de Compil-Comércio de Imóveis Pinheiro Ltda, figurando como confinantes: Lote nº 05 da Quadra 107, matrícula nº 1302, deste C.R.I., de Nova Ubitatã-MT, propriedade de TRR Rio Bonito Transportador, Revendedor e Retalhista de Petróleo Ltda, CNPJ/MF nº 00.579.990/0002-45; Lote 04 da Quadra 107, matrícula nº 1415, deste C.R.I., de Nova Ubitatã-MT, propriedade de Armazéns Gerais Vedana Ltda; Lote 03 da Quadra 107, matrícula nº 1414, deste C.R.I., de Nova Ubitatã-MT, propriedade de Armazéns Gerais Vedana Ltda; Lote 02 da Quadra 107, matrícula nº 1413, deste C.R.I., de Nova Ubitatã-MT, propriedade de Armazéns Gerais Vedana Ltda; Chácara Armazém Vedana II, matrícula nº 5090, deste C.R.I., de Nova Ubitatã-MT, propriedade de Armazéns Gerais Vedana Ltda; Chácara Vedana, matrícula nº 5091, deste C.R.I., de Nova Ubitatã-MT, propriedade de Vilson Miguel Vedana, Juliana Torres Vedana Piccini, Eduardo Piccini, Cesar Torres Vedana e Alexandre Torres Vedana; Ocupação de Edeclon Bodenstein, CPF/MF nº 724.816.681-20, Maria de Fátima Salmazio de Freitas, CPF/MF nº 503.806.211-34; Lote 05 da Quadra 107, matrícula nº 1302, deste C.R.I., de Nova Ubitatã-MT, propriedade de TRR Rio Bonito Transportador, Revendedor e Retalhista de Petróleo Ltda, CNPJ/MF nº 00.579.990/0002-45, conforme memorial descritivo firmado por Alencar Cella, Engenheiro Agrônomo, CREA/MT: 120068113-4, Código Credenciamento no INCRA: DPA/ART nº 325344, NOME DOS TITULARES DE DIREITOS REAIS E OUTROS DIREITOS REGISTRADOS NA MATRÍCULA USUCAPIENDA E NAS MATRÍCULAS CONFINANTES: Cooperativa de Crédito, Poupança e Investimento Sorriso - Sicredi Ceileiro do MT/RR, hipoteca registrada sob R.05/1302, Livro 2, deste C.R.I. MODALIDADE DE USUCAPIÃO E TEMPO DE POSSE ALEGADO PELO REQUERENTE: Usucapião extraordinário, na forma do art. 1.238 do CC, amparado em alegada posse superior a 20 anos. Dessa forma, na forma do art. 216-A, § 4º, da Lei nº 6.015/73, notificamos os TERCEIROS EVENTUALMENTE INTERESSADOS - EX-PROPRIETÁRIOS DO IMÓVEL USUCAPIENDOS, Compil-Comércio de Imóveis Pinheiro Ltda, ex-proprietário da matrícula nº 1783, Livro 2, deste C.R.I., para que, no prazo de 15 (quinze) dias, a contar da publicação do edital, ofereçam ou não impugnação, na sede do Cartório do 1º Oficial, situado na Av. Tancredo Neves, 1790, centro, em Nova Ubitatã, das 9:00 hs as 17:00 hs, sendo que a não apresentação de impugnação no prazo previsto neste edital implicará anuência ao pedido de reconhecimento extrajudicial da usucapião. Edital publicado 2 vezes em jornal de grande circulação, pelo prazo e com intervalo de 15 dias úteis cada um, e afixado no ato deste Serviço Registral, assim permanecendo pelo mesmo prazo supramencionado. Nova Ubitatã - MT, 22 de junho de 2022.

Bruno Becker - Oficial Registrador

## É CRIME

Praticar ato de abuso, maus-tratos, ferir ou mutilar animais silvestres, domésticos ou domesticados, nativos ou exóticos.

Pena: 3 meses a 1 ano de detenção e multa.

Lei 9.605/98 Art. 32.



@SenadoFederal

**Ronaldo**  
CHURRASQUEIRO

Fone: (66) 99911-1302  
Sinop-MT

**66 3535-1000**  
PUBLICAÇÕES OFICIAIS

REPÚBLICA FEDERATIVA DO BRASIL  
**1º Cartório Extrajudicial de Sinop**

COMARCA DE SINOP - ESTADO DE MATO GROSSO  
Municípios de Sinop e Santa Carmem

**EDITAL DE INTIMAÇÃO**

O Oficial do Cartório do 1º Ofício Sinop/MT, nos termos do art. 26 da Lei nº 9.514/97, INTIMA o Sr. **JAEMESON MORAIS DE OLIVEIRA** - CPF: 9.615.152.711-23 e a Sra. **ELIZANY CARDOSO SILVA MORAIS** - CPF: 062.390.141-25 a comparecerem em Cartório, na Rua das Nogueiras, n.º 1.108, Centro de Sinop/MT, entre 09 e 17 horas dos dias úteis de segunda a sexta-feira, e no prazo improrrogável de 15 (quinze) dias, a contar desta Edital, para **PAGAMENTO** (purgação da mora) dos valores devidos em atraso, no total de **R\$ 3.597,75** (três mil, quinhentos e noventa e sete reais e setenta e cinco centavos), bem como eventuais acréscimos de juros, correções e despesas legais até a data do pagamento, referente ao Contrato de Venda e Compra de Terreno, Sistema para Obras Com Obrigações e Alienação Fiduciária em Garantia no SFH - Sistema Financeiro da Habitação, datado de 21 de Junho de 2.021, Contrato nº 1.4444.1549921-9, registrado sob o nº 02, na matrícula nº 96.079, deste Cartório, o qual constitui a PROPRIEDADE FIDUCIÁRIA do imóvel Lote nº 26, da Quadra nº 15, com a área de 240,00m², desmembrada de área maior, situado no Loteamento denominado "RESIDENCIAL BURITIS", no Município de Sinop, Estado de Mato Grosso, sob pena de vencimento antecipado de toda a dívida, consolidação da propriedade do imóvel em favor do credor fiduciário - CAIXA ECONÔMICA FEDERAL, e imediata execução da dívida através de leilão extrajudicial do imóvel.

Sinop-MT, 09 de junho de 2022.

Aparecida Maria Hartmann  
Registradora

1º Ofício Extrajudicial de Sinop/MT  
Mariana Cardoso da Silva  
Responsável Substituto



1º OFÍCIO DE REGISTRO DE IMÓVEIS, TÍTULOS E DOCUMENTOS  
COMARCA DE SINOP - ESTADO DE MATO GROSSO  
APARECIDA MARIA HARTMANN  
REGISTRADORA

**EDITAL DE NOTIFICAÇÃO**

Aparecida Maria Hartmann, Registradora do 1º Ofício de Registro de Imóveis e Títulos e Documentos da Comarca de Sinop - Estado do Mato Grosso; Faz saber a todos quanto do presente EDITAL DE NOTIFICAÇÃO virem ou dele tiverem conhecimento que nos termos da lei nº 6.766, de 19 de Dezembro de 1979, nas disposições gerais, nos seus artigos 32 e 49, conforme requerido por COOPERATIVA DE CRÉDITO DE LIVRE ADMISSÃO DO NORTE DE MATO GROSSO - SICOOB NORTE MT, devidamente inscrita no CNPJ sob nº 23.623.636/0001-95, estabelecida na Av. das Acácias, nº 1283, Setor Residencial Sul, em Sinop/MT, fica Notificado(a) **JORDEAN PEREIRA DA SILVA**, inscrito(a) no CPF sob nº 017.314.041-66, atualmente com endereço incerto e não sabido, para que compareça neste C.R.L., ou na sede da requerente, a fim de saldar seus débitos referente Empréstimo 21589. E, para que não alegue ignorância, expediu-se o presente, que será publicado por 03 (três) vezes consecutivas no jornal de maior circulação na região, começando o prazo a correr 10 (dez) dias após a publicação, não havendo impugnação, será Certificado ao requerente. Sinop/MT, 21 de Junho de 2022.

Aparecida Maria Hartmann  
Registradora do 1º Ofício Extrajudicial de Registro de Imóveis,  
Títulos e Documentos de Sinop/MT



**CUIDAR DE VOCÊ. ESSE É O PLANO.**



Unimed Norte do Mato Grosso Cooperativa de Trabalho Médico, inscrita no CNPJ/ME sob nº 73.967.085/0001-55, com sede a Rua das Nogueiras, nº 583, na cidade de Sinop, Estado de Mato Grosso, vem por meio desta, e após tentativa frustrada de localização, vem NOTIFICAR os beneficiários abaixo relacionados, a comparecerem na sede desta cooperativa no prazo máximo de (05) cinco dias a contar da data desta publicação, para que possam regularizar suas situações junto a esta empresa. Sendo estes os beneficiários:

CONTRATO	CPF/CNPJ
279204400	31.554.115/0001
2790004000007600	559.055.440
279002701953700	15.743.781
279002701670500	270.311.101
279002701895100	71.643.731
279212700	33.506.109/0001
279764300011100	724.950.061
279810400	16.893.736/0001
279646700	04.968.729/0001
279002701437600	937.903.761
279002701820000	29.303.572

Colider/MT, 23 de junho de 2022

MARCIO ANTONIO DA SILVA  
Pregeiro Oficial

**PREFEITURA MUNICIPAL DE NOVO MUNDO – MT**  
**AVISO DE LICITAÇÃO – PREGÃO PRESENCIAL Nº 001/2022**

PROCESSO LICITATÓRIO Nº 003/2022. Tipo: Menor Preço A PREFEITURA MUNICIPAL DE NOVO MUNDO, neste ato representada por sua Pregoeira designada pela Portaria nº. Portaria nº. 247/2021, de 01/10/2021, torna público aos interessados que realizará licitação no dia 08/07/2022 às 14H00, para Contratação de prestação de serviços profissionais de assessoria continuada nas áreas previdenciárias, jurídicas e na concessão de benefícios para Município de Novo Mundo, conforme especificações do Edital de Licitação. A íntegra do Edital encontra-se disponível no endereço desta instituição, sito a Rua Nunes Freire, 12, Alto da Bela Vista, nesta cidade, onde poderão obter maiores informações a partir das 08H00min às 13H00min e no site oficial do município: www.novomundo.mt.gov.br. No dia 23 de junho de 2022. Mirian Biazzotto-Pregoeira Oficial

Antônio Mafini  
Prefeito Municipal

**PREFEITURA MUNICIPAL DE SANTA CARMEM - MT**  
**AVISO DE LICITAÇÃO**  
**TOMADA DE PREÇO Nº 14/2022**  
**Processo Administrativo Licitatório nº 334/2022**

A PREFEITURA MUNICIPAL DE SANTA CARMEM comunica a todos os interessados que estará realizando processo licitatório, na modalidade de Tomada de Preço nº 14/2022. Objetivando a CONTRATAÇÃO DE EMPRESA PARA EXECUÇÃO DE CONSERVAÇÃO DE PAVIMENTO LAMA ASFALTICA, NO MUNICÍPIO DE SANTA CARMEM/MT, ORIUENDO DO CONVÊNIO Nº 839/2020/SINFRA/A sessão pública será realizada na Sede da Prefeitura Municipal de Santa Carmem, localizada na Avenida Santos Dumont, nº 491 – Centro, Santa Carmem/MT, CEP: 78545-000, no dia 15 de julho de 2022, sendo às 08:00 hrs (horário local) na sala da CPL. Os interessados em obter o Edital deverão ser dirigir à Prefeitura Municipal de Santa Carmem, informações através do e-mail: licitacao@santacarmem.mt.gov.br ou tel: (66) 3562-1183/1501 ramal 213. Ocorrendo decretação de feriado ou outro fato superveniente que impeça a realização desta licitação na data acima mencionada, o evento será automaticamente transferido para o primeiro dia útil subsequente, no mesmo horário, independentemente de nova comunicação. Santa Carmem/MT, 24 de junho de 2022.

Marceli Saleta Tafarel  
Presidente CPL – Portaria nº 111/2022

**PREFEITURA MUNICIPAL DE SANTA CARMEM - MT**  
**AVISO DE LICITAÇÃO**  
**TOMADA DE PREÇO Nº 13/2022**  
**Processo Administrativo Licitatório nº 332/2022**

A PREFEITURA MUNICIPAL DE SANTA CARMEM comunica a todos os interessados que estará realizando processo licitatório, na modalidade de Tomada de Preço nº 13/2022. Objetivando a CONTRATAÇÃO DE EMPRESA PARA CONSTRUÇÃO DE 06 SALAS E QUADRA POLIESPORTIVA NA ESCOLA ESTADUAL NOSSA SENHORA APARECIDA, LOCALIZADA NO MUNICÍPIO DE SANTA CARMEM/MT, ORIUENDO DO CONVÊNIO Nº 1164/2021 – SEDUC. A sessão pública será realizada na Sede da Prefeitura Municipal de Santa Carmem, localizada na Avenida Santos Dumont, nº 491 – Centro, Santa Carmem/MT, CEP: 78545-000, no dia 13 de julho de 2022, sendo às 08:00 hrs (horário local) na sala da CPL. Os interessados em obter o Edital deverão ser dirigir à Prefeitura Municipal de Santa Carmem, informações através do e-mail: licitacao@santacarmem.mt.gov.br ou tel: (66) 3562-1183/1501 ramal 213. Ocorrendo decretação de feriado ou outro fato superveniente que impeça a realização desta licitação na data acima mencionada, o evento será automaticamente transferido para o primeiro dia útil subsequente, no mesmo horário, independentemente de nova comunicação. Santa Carmem/MT, 24 de junho de 2022.

Marceli Saleta Tafarel  
Presidente CPL – Portaria nº 111/2022

**PREFEITURA MUNICIPAL DE COLÍDER – MT**  
**AVISO DE LICITAÇÃO – TOMADA DE PREÇOS Nº 007/2022**

A Prefeitura Municipal de Colider – MT, torna público para conhecimento dos interessados que no dia 11/07/2022, às 08:00 horas/minutos (Horário de Mato Grosso), realizar-se-á abertura da Tomada de Preço nº 007/2022, a qual tem por objeto a **CONTRATAÇÃO DE EMPRESA PARA EXECUÇÃO DA OBRA DE CONSTRUÇÃO DE QUADRA POLIESPORTIVA NA ESCOLA ESTADUAL NOVA GALILEIA, NO MUNICÍPIO DE COLIDER/MT.** TIPO DE LICITAÇÃO: Menor Preço Global. O Edital Completo estará disponível aos interessados de 2ª a 6ª febra das 07 horas às 13 horas, na Sala de Licitações da Prefeitura, localizada na Travessa dos Parecis nº 85, Setor Leste, CEP. 78.500-000 – Colider/MT e no site www.colider.mt.gov.br (Icône: Portal Transparência).

Colider/MT, 23 de junho de 2022

MARCIO ANTONIO DA SILVA  
Presidente da CPL

Publique-se

**PREFEITURA MUNICIPAL DE COLÍDER – MT**  
**AVISO DE LICITAÇÃO – PREGÃO PRESENCIAL Nº 024/2022**

A Prefeitura Municipal de Colider/MT, através de seu Pregoeiro, torna público, para conhecimento dos interessados, que realizará licitação na modalidade de PREGÃO PRESENCIAL, com data de abertura prevista para o dia 06 de julho de 2022, às 08:00 horas/minutos (Horário de Mato Grosso), na sala de licitações da Prefeitura Municipal, tendo como objeto o **CONTRATAÇÃO DE EMPRESA ESPECIALIZADA PARA PRESTAÇÃO DE SERVIÇOS E FORNECIMENTOS DE ITENS PARA A REALIZAÇÃO DA FEIRA DA AGRICULTURA FAMILIAR NO MUNICÍPIO DE COLÍDER – MT – CONVENIO Nº 0281/2022 SEAF-MT.** O Edital completo está à disposição dos interessados, gratuitamente, na Sala de Licitações da Prefeitura Municipal de Colider/MT, localizada na Travessa dos Parecis, nº 85, Setor Leste, Colider/MT e no site www.colider.mt.gov.br (Icône: Cidadão - Portal Transparência - Licitações).

Colider/MT, 23 de junho de 2022

MARCIO ANTONIO DA SILVA  
Pregoeiro Oficial

Publique-se

**PREFEITURA MUNICIPAL DE COLÍDER – MT**  
**AVISO DE LICITAÇÃO – PREGÃO PRESENCIAL Nº 025/2022**

A Prefeitura Municipal de Colider/MT, através de seu Pregoeiro, torna público, para conhecimento dos interessados, que realizará licitação na modalidade de PREGÃO PRESENCIAL, com data de abertura prevista para o dia 06 de julho de 2022, às 10:00 horas/minutos (Horário de Mato Grosso), na sala de licitações da Prefeitura Municipal, tendo como objeto o **CONTRATAÇÃO DE EMPRESA ESPECIALIZADA PARA PRESTAÇÃO DE SERVIÇOS E FORNECIMENTOS DE ITENS PARA A REALIZAÇÃO EXPOLIDER NO MUNICÍPIO DE COLÍDER – MT – CONVENIO Nº 01472/2022 SECEL-MT.** O Edital completo está à disposição dos interessados, gratuitamente, na Sala de Licitações da Prefeitura Municipal de Colider/MT, localizada na Travessa dos Parecis, nº 85, Setor Leste, Colider/MT e no site www.colider.mt.gov.br (Icône: Cidadão - Portal Transparência - Licitações).

Colider/MT, 23 de junho de 2022

MARCIO ANTONIO DA SILVA  
Pregoeiro Oficial

Publique-se

**PREFEITURA MUNICIPAL DE COLÍDER – MT**  
**AVISO DE LICITAÇÃO – PREGÃO PRESENCIAL Nº 026/2022 – SRP**

A Prefeitura Municipal de Colider/MT, através de seu Pregoeiro, torna público, para conhecimento dos interessados, que realizará licitação na modalidade de PREGÃO PRESENCIAL, com data de abertura prevista para o dia 07 de julho de 2022, às 08:00 horas/minutos (Horário de Mato Grosso), na sala de licitações da Prefeitura Municipal, tendo como objeto o **REGISTRO DE PREÇO PARA FUTURA E EVENTUAL CONTRATAÇÃO DE EMPRESA PARA PRESTAÇÃO DE SERVIÇOS DE ELABORAÇÃO DE LAUDO TÉCNICO IMOBILIÁRIO DA PLANTIA GERICADA DO MUNICÍPIO DE COLÍDER/MT-TEREM REALIZADOS NO MUNICÍPIO DE COLÍDER/MT.** O Edital completo está à disposição dos interessados, gratuitamente, na Sala de Licitações da Prefeitura Municipal de Colider/MT, localizada na Travessa dos Parecis, nº 85, Setor Leste, Colider/MT e no site www.colider.mt.gov.br (Icône: Cidadão - Portal Transparência - Licitações).

Colider/MT, 23 de junho de 2022

MARCIO ANTONIO DA SILVA  
Pregoeiro Oficial

Publique-se

**PREFEITURA MUNICIPAL DE COLÍDER – MT**  
**AVISO DE PRORROGAÇÃO – PREGÃO PRESENCIAL Nº 022/2022 – SRP**

A Prefeitura Municipal de Colider/MT, através de seu Pregoeiro, torna público, para conhecimento, que não houve interessados na data inicial designada para o PREGÃO PRESENCIAL, tendo como objeto o REGISTRO DE PREÇOS PARA FUTURO E EVENTUAIS SERVIÇOS DE HOSPEDAGEM PARA ATENDER AS NECESSIDADES DAS DIVERSAS SECRETARIAS DA PREFEITURA MUNICIPAL DE COLIDER/MT. Devido a importância do objeto para a administração PRORROGA-SE a data de abertura para 06 de julho de 2022 às 14:00 horas Sala de Licitações da Prefeitura Municipal de Colider/MT, localizada na Travessa dos Parecis, nº 85, Setor Leste, Colider/MT. O Edital completo está à disposição dos interessados, gratuitamente, no endereço acima citado e no site www.colider.mt.gov.br (Icône: Cidadão - Portal Transparência - Licitações).

Colider/MT, 23 de junho de 2022

MARCIO ANTONIO DA SILVA  
Pregoeiro Oficial

Publique-se

**PREFEITURA MUNICIPAL DE COLÍDER – MT**  
**RESULTADO DE LICITAÇÃO - PREGÃO PRESENCIAL Nº 023/2022**

A Prefeitura Municipal de Colider/MT, através de seu Pregoeiro e Equipe de Apoio, torna público o RESULTADO do julgamento referente ao **Pregão Presencial nº 023/2022, Tipo MENOR PREÇO POR ITEM, OBJETO: REGISTRO DE PREÇO PARA FUTURA E EVENTUAL CONTRATAÇÃO DE EMPRESA PARA PRESTAÇÃO DE SERVIÇOS DE SEGURANÇA PRIVADA NÃO ARMADA PARA ATUAR NO CONTROLE DO FLUXO DE PESSOAS DURANTE A REALIZAÇÃO DE FUNERAIS, EVENTOS CÍVICOS, ESPORTIVOS, CULTURAIS E RELIGIOSOS A SEREM REALIZADOS NO MUNICÍPIO DE COLÍDER/MT.** Sagrou-se vencedora a seguinte empresa:

EMPRESA	ITEM	VALOR TOTAL
ALKATEIA PORTARIA SEGURA LTDA, inscrita no CNPJ/ME nº 33.233.197/0001-68	01	220.000,00

Colider/MT, 23 de junho de 2022.

MARCIO ANTONIO DA SILVA  
Pregoeiro Oficial

Publique-se

**PREFEITURA MUNICIPAL DE SANTO ANTÔNIO DO LESTE - MT**  
**AVISO DE PRORROGAÇÃO DE LICITAÇÃO**  
**MODALIDADE: TOMADA DE PREÇOS Nº 006/2022.**

A Prefeitura Municipal de Santo Antônio do Leste, torna público para conhecimento dos interessados que **PRORROGOU** a licitação na modalidade TOMADA DE PREÇOS 0006/2022, com o objetivo de **contratação de empresa para execução de obra de reforma do centro municipal de saúde** A abertura dos processos dar-se-á às **08:00 horas do dia 26 de julho de 2022**, na Câmara Municipal de Vereadores, localizada na rua Primavera, nº 292, Jardim Santa Inês, Município de Santo Antônio do Leste – MT. **MOTIVO:** Necessidade de realizar readequações na planilha de preços. O Edital completo está à disposição dos interessados pelo site https://www.santoantoniodoleste.mt.gov.br/transparencia/Licitacoes/. Maiores informações pelo telefone (66) 3488-1080 ou pelo email: [licitacao@santoantoniodoleste.mt.gov.br](mailto:licitacao@santoantoniodoleste.mt.gov.br).

Santo Antônio do Leste-MT, 23 de junho de 2022

ERIKS MATOS DA SILVA  
PRESIDENTE DA CPL

**Requerimento de Licença Prévia (LP), e Licença de Instalação (LI) para Pavimentação Asfáltica**

A Prefeitura Municipal de Cotriguaçu/MT, CNPJ nº 04.215.993/0001-70, torna público que requereu junto a SEMA – Secretária de Estado de Meio Ambiente, a Licença Prévia (LP), e Licença de Instalação (LI), para pavimentação asfáltica, drenagem e Sinalização viária em diversas ruas, no perímetro urbano do Distrito Nova União, MUNICÍPIO DE COTRIGUAÇU/MT.

OLIRIO OLIVEIRA DOS SANTOS  
Prefeito Municipal

**PREFEITURA MUNICIPAL DE CAMPO NOVO DO PARECIS**  
**AVISO DE LICITAÇÃO**

**EDITAL DE PREGÃO ELETRÔNICO RP Nº 053/2022**  
Recebimento das propostas: a partir do dia 24 de junho de 2022, às 08:00 horas, (horário de Brasília - DF). Do encerramento das propostas: dia 12 de julho de 2022, às 08:00 horas, (horário de Brasília - DF). Data de abertura das propostas: dia 12 de julho de 2022, às 09:00 horas, (horário de Brasília - DF). Início da sessão de disputa de preços: 12 de julho de 2022, às 09:05 horas, (horário de Brasília - DF). OBJETO: REGISTRO DE PREÇOS para aquisição de materiais de construção para pavimentação asfáltica da linha Santa Maria. LOCAL DA REALIZAÇÃO DO CERTAME: <https://blcompras.com.br> Mais informações poderão ser obtidas junto a Divisão de Licitações, no Paço Municipal Euclides Horst, Av. Mato Grosso 66NE, Campo Novo do Parecis MT, ou pelo telefone 65 3382 5100 / 5108 / 3382 5138, o edital na íntegra poderá ser retirado pelo site: [www.camponovodoparecis.mt.gov.br](http://www.camponovodoparecis.mt.gov.br).  
Campo Novo do Parecis-MT, 23 de junho de 2022.

Leandro Nery Varaschin  
Pregoeiro

**PREFEITURA MUNICIPAL DE CAMPO NOVO DO PARECIS**  
**AVISO DE RESULTADO**

**PREGÃO ELETRÔNICO Nº 023/2022**  
APRESENTAÇÃO MUNICIPAL DE CAMPO NOVO DO PARECIS, através do seu Pregoeiro, torna público para conhecimento dos interessados que na licitação com modalidade PREGÃO ELETRÔNICO 023/2022, destinado a REGISTRO DE PREÇOS para futura e eventual aquisição de pneus, câmaras de ar e protetores de câmaras de ar, teve como vencedoras as empresas: PNEUAR COMERCIO DE PNEUS LTDA- EPP, com valor total de R\$ 16.240,00 (dezesse mil e duzentos e quarenta reais), M. BERGAMO PNEUS EIRELI, com valor total de R\$ 457.672,00 (quatrocentos e cinquenta e sete mil seiscentos e setenta e dois reais), BOREAL SUL COMERCIAL LTDA, com valor total de R\$ 187.509,00 (cento e oitenta e sete mil e quinhentos e nove reais), CRISTIANO RODRIGUES GONCALVES, com valor total de R\$ 18.960,00 (dezoito mil e novecentos e sessenta reais), JS COMERCIO DE PNEUS LTDA com valor total R\$ 1.359.210,00 (um milhão e trezentos e cinquenta e nove mil e duzentos e dez reais), CASA DOS PNEUS LTDA com valor total R\$ 150.000,00 (cento e cinquenta mil reais), JN PNEUS LTDA com valor total R\$ 38.635,60 (trinta e oito mil e seiscentos e trinta e cinco reais e sessenta centavos), Campo Novo do Parecis-MT, 23 de junho de 2022.

Leandro Nery Varaschin  
Pregoeiro

**PREFEITURA MUNICIPAL DE NOVA MUTUM**  
**AVISO DE RESULTADO**

**DO PREGÃO ELETRÔNICO Nº 022/2022**  
O Município de Nova Mutum – MT torna público o resultado do julgamento da licitação supramencionada, julgada no dia 22 de junho de 2022, com início às 15:00hs, tendo como objeto a aquisição de licenças de uso de software de monitoramento, e aquisição de licença de uso do software creative cloud for teams, para atender as necessidades das secretarias municipais. Das quais foram vencedoras as empresas: Itens 831849, BUYSOFT DO BRASIL LTDA inscrita no CNPJ sob o número 10.242.721/0001-61 no valor de R\$ 16.305,00; Itens 836127, FIBRA OPTICA RIO PRETO EIRELI inscrita no CNPJ sob o número 08.953.103/0001-88 no valor de R\$ 137.972,00.  
Nova Mutum - MT, 23 de Junho de 2022.

Debora Malena Brancalone  
Pregoeira



**Um guia completo de Sinop. Tudo o que você procura a um clique!**



- Lista digital
- Guia Local
- Agenda Cultural
- Lazer e Turismo

[www.localizzei.com.br](http://www.localizzei.com.br)

Aponte a câmera do seu celular e fate conosco agora:



Aponte a câmera do seu celular e fate conosco agora:



AGREX DO BRASIL LTDA, estabelecida LOT 48, SN, Setor Industrial, CEP 78.640-000, no Município de Caluarana Estado do Mato Grosso, devidamente inscrita sob CNPJ nº 10.515.785/0041-88 e inscrição Estadual nº 43.415.027-9 registrou a perda/extrato do Livro de Utilização de Documentos Fiscais e Termos de Ocorrências (modelo 6) registrado sob nº de ordem 001 no dia 19/09/2017 na Agência Fazendária de Água Boa - MT com número de protocolo 914/2017, conforme Boletim de Ocorrências nº 2022.135160 - Protocolo Delegacia Virtual nº 020808/2022 em 20/05/2022.

RENILDO DANIEL PRANTES, CPF 307.273.240-04, torna público que requereu junto a Secretaria de Estado do Meio Ambiente SEMA/MT. A solicitação de Renovação Licença de Operação para Posto/Ponto de Abastecimento com Tanque Aéreo. E Alteração de razão social- Mudança de Titularidade da Licença. Situada na Rodovia BR 163, S/Nº, Fazenda Rio Verde, Zona Rural, Sorriso/MT, não determinado (EIA/RIMA). Eng. Vagner Pereira Reis – (66)99604-8004.

ROBERSON ATILIO BERGAMIM & CIA LTDA. CNPJ: 09.450.799/0002-73, torna público que requereu junto à Secretaria de Agricultura e Meio Ambiente de Sorriso - MT – SAMA: as Licenças: Prévia (LP), de Instalação (LI), para as atividades de: 10.66-0-00 - Fabricação de alimentos para animais; 46.83-4-00 - Comércio atacadista de defensivos agrícolas, adubos, fertilizantes e corretivos do solo. Endereço: R. Luiz Dumont Villares, s/n, lote 01B quadra 08, Bairro Ind. Leonel Bedin. Não foi determinado EIA/RIMA. (Engº Florestal Ane C. Barceli 66-999766751).

A empresa CGH Energia Dona Salvelina I SPE LTDA, inscrita sob o CNPJ: 44.916.331/0001-41, torna público que requereu junto a Secretaria de Estado de Meio Ambiente – MT (SEMA/MT) Pedido de Outorga de direito de uso de Recursos Hídricos, no entorno das coordenadas Lat.: 15°54'40.96" S e Long.: 55°23'55.13" W, para derivação de água no Rio Cuiabá Mirim, com a finalidade de geração de energia (CGH – Central Geradora Hidrelétrica) CGH Dona Salvelina I, com potência requerida de 1,0 MW, localizada no Município de Cuiabá – MT. WD CONSTRUTORA E ALM EMPREENDIMENTOS LTDA (66 9 9991-9996)

O Sr Algaçir Augusto Cavazzini, CPF nº 408.863.609-00, torna público que requereu a SEMA-MT, a Classificação quanto a Segurança da Barragem, por meio de cadastro, para acumulação de água de usos múltiplos, exceto para geração de energia elétrica, localizada no córrego sem denominação Coordenadas Geográficas 12°27'59.18" S e 56°33'13.62" O, Fazenda Tereer CAR MT 25105/2019, no município de Tapurah – MT.

LAVORO AGRICOMERCIAL S.A., CNPJ nº 06.116.723/0031-52, torna público que requereu junto à Secretaria de Agricultura e Meio Ambiente de Lucas do Rio Verde a Alteração de Razão Social da Licença Ambiental de Operação – LO Nº 0134/2021, para atividade "Comércio atacadista de defensivos agrícolas, adubos, fertilizantes e corretivos do solo", localizada na Av. da Produção, Nº 2770 W, Setor 27, Quadra 6, Lotes 4, Bairro Parque das Emas, no município de Lucas do Rio Verde – MT. Não foi determinado Estudo de Impacto Ambiental.

LAVORO AGRICOMERCIAL S.A., CNPJ nº 06.116.723/0047-10, torna público que requereu junto à Secretaria Municipal de Meio Ambiente de Tangará – SEMMEA – Alteração de Razão Social da Licença Ambiental de Operação – LO Nº 009/SEMMEA/2021, para atividade "Comércio atacadista de defensivos agrícolas, adubos, fertilizantes e corretivos do solo", localizada na Av. Lions Internacional (Setor Oeste), Nº 910, Setor V, Lote 13-26, Bairro Parque Tangará, no município de Tangará da Serra – MT. Não foi determinado Estudo de Impacto Ambiental.

O sr. Ignácio Schevinski Netto, CPF nº 138.476.949 – 87, torna público que requereu à SEMA – MT, a Classificação quanto à Segurança da Barragem, por meio de Cadastro, para acumulação de água de usos múltiplos, exceto para geração de energia elétrica, localizada num córrego sem denominação, afluente do Rio Celeste, Coordenadas Geográficas 12° 15' 54.12" S e 55° 33' 17.64" O, na Fazenda Nandico (barramento II), CAR MT 47283 / 2017, no município de Vera / MT.

O Sr Ignacio Schevinski Netto, CPF nº 138.476.949-87, torna público que requereu a SEMA-MT, a Classificação quanto a Segurança da Barragem, por meio de cadastro, para acumulação de água de usos múltiplos, exceto para geração de energia elétrica, localizada no córrego sem denominação Coordenadas Geográficas 12°15'53.11" S e 55°31'32.03" O, Fazenda Nandico (Barramento I) CAR MT 47283/2017, no município de Vera – MT.

O sr. Vitor Elísio Poltronieri, CPF nº 250.428.239 – 72, torna público que requereu à SEMA – MT, a Classificação quanto à Segurança da Barragem, por meio de Cadastro, para acumulação de água de usos múltiplos, exceto para geração de energia elétrica, localizada num córrego sem denominação, afluente do Córrego Gamaelira, Coordenadas Geográficas 10° 39' 19.54" S e 51° 25' 58.55" O, na Fazenda Luta, CAR MT 51033537F98BD0246C147B8A5E35A69CBA7AF91E, no município de Confresa / MT.

A empresa TRANSPORTES LUFT LTDA, CNPJ: 87.689.402/0090-07, localizada na Rodovia BR 163, km 744, nº 2461, CEP: 78.890-000 Zona Rural em SORRISO-MT torna público que requereu junto à Secretaria Municipal de Agricultura e Meio Ambiente – SAMA – SORRISO, a renovação da Licença de Operação nº 359/2019.

F. C. AUTOMECANICA LTDA, CNPJ 46.731.819/0001-20, torna público que requereu junto a SAMA/SORRISO/MT a Licença Prévia (LP), Licença de Instalação (LI) e Licença de Operação (LO) para atividades de Serviços de manutenção e reparação mecânica de veículos automotores /