

PREÇO DA GASOLINA

VERDADES E MITOS SOBRE ECONOMIA DE COMBUSTÍVEL

Página - 4



SER QUEM É!

RICHARLYSON ABRE O JOGO E DECLARA SUA BISSEXUALIDADE

Página - 6



IFMT

INSCRIÇÕES PARA O ANO LETIVO 2023 COMEÇAM 2ª

Página - 7

DIÁRIO DO ESTADO

25 A 27 DE JUNHO O JORNAL DIÁRIO DO ESTADO DO MATO GROSSO



Máx 34 | Mín 19



WEBSITE

2022 Ano III - Edição 824 - R\$ 3,00 | Informações: 66 3535-1000 | www.diariodoestadomt.com.br | Fundado em 2019

IMPACTOS



Bolsonaro sanciona com vetos lei que previa compensações de ICMS

O presidente Jair Bolsonaro sancionou com vetos o projeto de lei aprovado pelo Congresso Nacional que prevê um teto limitando o ICMS que incide sobre combustíveis, energia elétrica, comunicações e transportes coletivos, itens que, segundo o texto, são considerados essenciais "para fins de tributação". *Página - 3*

Soja (saca 60Kg) Venda

Sinop.....	R\$ 147,00
Sorriso.....	R\$ 147,00
Lucas R. Verde.....	R\$ 148,00
Nova Mutum.....	R\$ 149,00
Rondonópolis.....	R\$ 152,00

Fonte: IMEA

Milho (saca 60Kg) Venda

Sinop.....	R\$ 58,50
Sorriso.....	R\$ 59,00
Lucas R. Verde.....	R\$ 58,80
Nova Mutum.....	R\$ 59,30
Rondonópolis.....	R\$ 60,90

Fonte: IMEA

Arroz (saca 60Kg) Venda

Sinop.....	R\$ 125,00
Arroz Sequeiro Cultivar Primavera.....	R\$ 125,00
Sorriso.....	R\$ 125,00
Arroz Sequeiro Cultivar Primavera.....	R\$ 125,00

Fonte: AGROLINK

Algodão

Cuiabá.....	R\$ 122,65
Sorriso.....	R\$ 121,93
Lucas R. Verde.....	R\$ 122,07
Nova Mutum.....	R\$ 122,27
Rondonópolis.....	R\$ 123,13

Fonte: IMEA

Boi Gordo (Compra comercial)

Sinop.....	R\$ 250,67
Nova Mutum.....	R\$ 252,50
Rondonópolis.....	R\$ 250,00

Fonte: IMEA

Índice de preços

Cesta Básica.....	R\$ 523,60
-------------------	------------

Fonte: IMEA

Cotações

Dólar
↑ +0,66%
R\$ 5,2639

Bovespa
↑ +0,43%
98.506,50 pts

Euro
↑ +0,82%
R\$ 5,5513

Selic
(13,75% a.a.)

Salário mínimo
R\$ 1.212



Comitiva da APROFIR discute agricultura irrigada

A Associação dos Produtores de Feijão, Pulses, Grãos Especiais e Irrigantes de Mato Grosso realizou uma reunião que discutiu sobre a agricultura irrigada em Mato Grosso e a segurança alimentar com sustentabilidade. *Página - 4*



EXAMES TECNOLÓGICOS

MAIS DE 60 SÍNDROMES

O ultrassom Morfológico de Primeiro Trimestre é um dos exames mais importantes de uma gestação e deve ser realizado entre 11 semanas e 3 dias e 13 semanas e 6 dias, mais precisamente quando o bebê mede entre 45mm e 84mm de comprimento da cabeça à nádega. *Página - 7*

SER FAMÍLIA HABITAÇÃO

Cartilha para municípios participarem de programa



Foi publicada no site da Sinfra a cartilha com orientações para os municípios que desejam participar do Programa Ser Família Habitação. O objetivo do programa é promover a qualidade de vida da população urbana e ampliar o acesso à moradia digna, com a construção de casas. *Página - 8*



encomendas centro-norte

ENVIOS EXPRESSOS



+150 Norte · Centro Oeste · Sudeste

LOCALIDADES

AGILIDADE
SEGURANÇA
RAPIDEZ

(65) 3623-2939 (65) 9 9699-3505
www.elogcomendas.com.br

Editorial

Direito negado

“Você suportaria ficar mais um pouquinho?”, indaga a juíza Joana Zimmer, então na comarca de Tijucas (SC) à criança de 11 anos grávida de sete meses, vítima de estupro.

Na audiência, em vídeo divulgado pelo The Intercept Brasil, a magistrada e a promotora Mirela Dutra Alberton tentam persuadir a menina a levar a termo a gravidez e entregar o bebê à doação.

A ofensiva —além de cruel, ilegal, posto se tratar de aborto autorizado pela legislação— expõe o obscurantismo persistente em círculos judiciais e médicos no país. Foi o cúmulo de uma sequência de violações de direitos a que a vítima foi submetida por quem, por ofício, deveria protegê-la.

Na forma e no conteúdo, a audiência revela uma série de desmandos. Ao persuadir a criança a desistir de interromper a gravidez, os integrantes do sistema de Justiça negaram-lhe um direito assegurado no país desde 1940. Pela legislação brasileira, o aborto é autorizado nas hipóteses de gravidez decorrente de estupro, risco à vida da mulher e, conforme entendimento do Supremo Tribunal Federal, anencefalia do feto.

Não bastasse a abordagem medieval da juíza e da promotora, que viola o atendimento humanizado previsto pela lei 12.845, de 2013, a criança estava mantida em um abrigo havia mais de um mês.

Embora norma técnica do Ministério da Saúde recomende que o aborto, em caso de estupro, ocorra dentro de “20 semanas da idade gestacional”, o documento, segundo estudiosos, não deve restringir a aplicação da lei, que não estabelece um limite temporal. A menina nem sequer precisaria ser submetida a audiência judicial para autorizar o procedimento, bastando o seu consentimento e o de sua responsável legal.

Hospitais, ademais, frequentemente rejeitam a realização do aborto legal, ou exigem documentos desnecessários, como boletim de ocorrência. Menos da metade dos hospitais indicados pelo governo para o procedimento de fato o fazem, segundo dados de 2019.

A obstrução de direitos por parte do Judiciário e de unidades de saúde revela que não basta a lei —a mudança da cultura institucional e a punição de violações são igualmente fundamentais.

Compreende-se que muitos tenham objeções morais ou religiosas ao aborto, mas nada lhes autoriza a impor suas convicções ao restante da sociedade e ao arripio da legislação vigente.

“

Pela legislação brasileira, o aborto é autorizado nas hipóteses de gravidez decorrente de estupro, risco à vida da mulher e, conforme entendimento do Supremo Tribunal Federal, anencefalia do feto

”

Ranking dos Políticos - Facebook



IMAGEM DO DIA

Crédito: José Roberto Gonçalves



Todo ano, a mesma coisa. Durante a temporada de seca, as queimadas se proliferam em diversas cidades de Mato Grosso. Ontem pela manhã, o registro foi feito em Sinop. A fumaça tomou conta de ruas, avenidas e residências, deixando o ar ainda mais comprometido. Segundo o autor da foto, José Roberto Gonçalves, ele e a esposa sofrem muito neste período. “Temos problemas respiratórios que se agravam nesse período. Tentamos alternativas para umedecer o ambiente, mas é complicado fazer isso o tempo todo”, reclama.



POR LEANDRO CARECA

I.N.T.E.R.L.I.G.A.D.O

Difícil recuperar

Estou no mundo da tecnologia há mais de 26 anos e, nesse meio tempo, já lidei com as mais variadas situações. Recuperar arquivos é algo que fez parte da minha vida durante esse tempo, mas acabei deixando a atividade de lado para focar mais em áreas que tenho maior interesse, mas até hoje ainda faço algo nesse sentido quando necessário.

É sempre importante ter em mente que os arquivos de hoje não são, em sua maioria, como os de outros tempos. Vinte anos atrás, por exemplo, quando alguém tinha problemas com armazenamento, perda, na maioria das vezes, arquivos do Word e do Excel. Claro que existiam situações envolvendo outros arquivos, imagens e afins, mas o mais corriqueiro eram os arquivos do Office.

Hoje em dia quando a pessoa perde arquivos normalmente ela se preocupa com uma infinidade de fotos e vídeos. São registros profissionais, familiares, enfim, coisas que, na esmagadora maioria das vezes não tem como se registrar novamente, que tem grande importância e, claro, que não tem cópia em lugar nenhum.

A facilidade (ou mesmo a possibilidade) de recuperação depende do dispositivo de armazenamento e do dano. Isso também vai impactar na tecnologia necessária para fazer a leitura e nos custos envolvidos. Casos mais “leves” eu

faço, bem como as perícias tecnológicas envolvidas em uma de minhas áreas de atuação, e situações mais complexas prefiro encaminhar para laboratórios especializados.

Na maioria dos casos o usuário não quer (ou não pode) gastar muito com a recuperação dos arquivos, o que acaba sendo um problema: se a situação exigir a intervenção de um laboratório especializado (ainda mais sabendo que existem poucos realmente confiáveis no Brasil) é bem difícil conseguir recuperação com custo baixo. Quando é algo que eu faço por aqui até consigo, em alguns casos, fazer um valor mais modesto, mas o tempo gasto e a tecnologia envolvida tem um preço, o que exige que a cobrança seja feita.

No fim das contas a única forma de se ter certeza que você não vai ficar sem seus arquivos é cuidar deles, evitando a perda, e tendo cópias de segurança. Qualquer coisa diferente disso pode significar dor de cabeça e prejuízo.

E a gente vai ficando por aqui. Suas opiniões, sugestões e críticas são muito importantes, e você pode entrar em contato pelo fone (66) 99971-6500, pelo e-mail, lsmussi@hotmail.com ou visitar nosso perfil em facebook.com/paginadocareca. Do mais um grande abraço, e até a próxima, se Deus quiser!



CLIC FINAL

Nem todos os arquivos podem ser recuperados com facilidade, e não são raros os casos em que a recuperação é tida como bem sucedida e vários arquivos importantes acabam por se perder. Quanto maior ou mais complexo o arquivo (um vídeo em alta definição ou um arquivo em Excel, por exemplo) são mais difíceis de se recuperar que uma foto ou um arquivo de texto. Não vale a pena arriscar confiando apenas em uma possível recuperação, pois você pode se decepcionar.

Um testemunho



RENATO GOMES NERY

Vai fazer falta, neste deserto de bons políticos, num momento crucial da história do Brasil, onde temos que decidir, neste País dividido, o nosso futuro, nas eleições polarizadas de outubro/2022

Quando fui Presidente da OAB/MT, no biênio 1999/2001, me apareceram por lá dois intrépidos e sonhadores jovens que tinham urgência para adquirirem a Carteira Profissional.

Marquei uma audiência apresada fiz-lhes o juramento, fora da agenda oficial, e entreguei as carteiras para Luiz Soares e Wilson Santos.

Luiz Soares foi Relator da Constituição Estadual, onde abraçou a criação inovadora do Conselho Estadual de Justiça, quando tivemos vários encontros para tratar do assunto que era do interesse da OAB/MT.

Sempre solícito, humilde e diligente e inovador, conseguiu aprovar o referido Conselho. Feito este que nem o Constituinte Federal não tinha conseguido na Constituição de 1988, o que veio acontecer somente com a Emenda Constitucional n. 45/1.994.

Faço este registro para lhe fazer justiça, entre tantas outras realizações que este ilustre político deixou, no exemplo, e no bom trato com a coisa pública que tanto prezou.

Vai fazer falta, neste deserto de bons políticos, num momento crucial da história do Brasil, onde temos que decidir, neste País dividido,

o nosso futuro, nas eleições polarizadas de outubro/2022.

Infenso a homenagens, partiu como viveu, humildemente, solitariamente, sem pompas e nem circunstâncias de desnecessárias homenagens póstumas.

Não precisava provar que se tornou bom depois de morto, livrando-se do constrangimento póstumo, do personagem retratado pelo o nosso maior escritor, em Memórias Póstumas de Brás Cubas:

“Vós, que o conhecestes, meus senhores, vós podeis dizer comigo que a natureza parece está chorando a perda irreparável de um dos belos caracteres que tem horado a Humanidade. Este ar sombrio, estas gotas do céu, aquelas nuvens escuras que cobrem o azul como um crepe funéreo, tudo isso é a dor crua e má que lhe rói à Natureza as mais íntimas entranhas; tudo isso é um sublime louvor ao nosso ilustre finado”.

Após esta peroração, como se dizia antigamente, o falecido ironicamente afirma:

“Bom é fiel amigo! Não me arrependo das vinte apólices que lhe deixei”. Ficamos, certamente, menores, pois ele nos abandonou prematuramente, deixando um vácuo na política estadual. Que Deus o receba na sua santa bondade!

RENATO GOMES NERY É ADVOGADO

EXPEDIENTE

DIÁRIO DO ESTADO

DIÁRIO DO ESTADO MT GRAFICA E EDITORA LTDA
CNPJ: 22.770.157/0001-39

Diário do Estado de Mato Grosso
SINOP
Rua dos Angelins, 10 Sala 02 –
Jardim das Oliveiras – Sinop-MT
CEP 78552-442 Caixa Postal 180

Diretor-Geral
Carlos Oliveira

Diretor de Redação
Clemerson Mendes

Editor de Política
Clemerson Mendes

Diagramação e Artes
Thiago Slovinski

E-mails
atendimento@diariodoestadomt.com.br
comercial@diariodoestadomt.com.br
redacao@diariodoestadomt.com.br
Fone: 66 3535-1000

OS ARTIGOS DE OPINIÃO ASSINADOS POR COLABORADORES
SÃO DE RESPONSABILIDADE EXCLUSIVA DE SEUS AUTORES

ASSINATURAS
Sinop - R\$ 600,00 anual
Outras cidades - R\$ 800,00 anual

www.diariodoestadomt.com.br

Bolsonaro sanciona com vetos lei que previa compensações de ICMS

IMPACTOS. Entre os vetos, está o que garantia mínimos em saúde e educação

DA REPORTAGEM

O presidente Jair Bolsonaro sancionou com vetos o projeto de lei aprovado pelo Congresso Nacional que prevê um teto limitando o Imposto sobre Circulação de Mercadorias e Serviços (ICMS) que incide sobre combustíveis, energia elétrica, comunicações e transportes coletivos, itens que, segundo o texto, são considerados essenciais "para fins de tributação".

O despacho presidencial apresentando as justificativas para o veto foi publicado em edição extra do Diário Oficial da União na noite de quinta (24).

Ao definir como essenciais esses itens, a nova lei não permite, às unidades federativas, cobrar taxas com percentual acima da alíquota do referido imposto, que varia entre 17% e 18% – percentual inferior ao cobrado para os demais itens, considerados "supérfluos".

Entre os vetos feitos pelo presidente está o artigo que garantia, aos entes da federação, uma compensação caso tivesse perda de recursos, causada pela própria Lei Complementar. O texto garantia a disponibilidade

financeira para que "os mínimos constitucionais em saúde e em educação" – o que incluiria os recursos do Fundo de Manutenção da Educação Básica (Fundeb) – fossem mantidos.

Nas razões apresentadas pelo presidente Bolsonaro para o veto está a de que a proposição contraria o interesse público "ao permitir a criação de despesa pública de caráter continuado, diferente das medidas temporárias aprovadas nos outros artigos da mesma proposição, bem como ao estabelecer que a União compensaria os entes da federação, sem prazo definido, para que os mínimos constitucionais da saúde e da educação e o Fundeb tivessem as mesmas disponibilidades financeiras na comparação com a situação em vigor antes da Lei Complementar".

Ainda segundo a justificativa apresentada, a proposição "criaria compensações para a União e despesas para os estados e municípios que poderiam ampliar possíveis desequilíbrios financeiros".

Foi também vetado trecho de um artigo prevendo que estados e municípios transfeririam as "parcelas re-



Nova lei não permite, às unidades federativas, cobrartaxas com percentual acima da alíquota do ICMS

lativas à quota-parte do ICMS" na "proporção da dedução dos contratos de dívida com aval da União", bem como na proporção da parcela apropriada da Compensação Fi-

nanceira pela Exploração de Recursos Minerais (CFEM).

Entre as justificativas para o veto presidencial está a de que a proposição legislativa "criaria compensações

para a União de maior complexidade e de custo financeiro sem real efetividade, haja vista que, a despeito do ambiente de pandemia, nos últimos dois anos foi obser-

vada melhora significativa na situação fiscal de estados e municípios, especialmente em decorrência do crescimento da arrecadação de ICMS".

SORRISO

Prefeitura vai reabrir Hospital de Campanha para frear covid-19

CLEMERSON SM
clemergonsm@msn.com

O prefeito de Sorriso, Ari Lafin (PSDB), anunciou na manhã de ontem (24) que vai reabrir no próximo dia 4 de julho o Hospital Municipal de Campanha. A decisão da reabertura aconteceu depois que houve uma reunião com o Comitê de Enfrentamento e Prevenção à covid-19, onde foram apresentados dados ao prefeito de que Sorriso há uma nova crescente de propagação do vírus, principalmente entre os profissionais da saúde. Com isso se pretende controlar a circulação viral evitando assim novas contaminações. "Essa é uma doença que precisamos aprender a conviver e, nesse momento, precisamos de bom senso; por isso, seguindo orientação técnica decidimos pelo uso da máscara em ambientes de saúde. É uma forma de controlar a circulação viral e conter novas contamina-

ções por covid-19. Para a equipe, essa é uma forma tanto de proteger pacientes que aguardam por atendimento quanto os profissionais", disse Lafin.

Além do retorno do HMC, o Comitê também decidiu pelo uso obrigatório de máscara em todas as unidades de saúde do Município e nas unidades hospitalares.

O recém-empossado secretário de Saúde, Sílvio Stolfo, fez questão de reforçar a necessidade do uso de máscara para que testou positivo ou está apresentando sintomas gripais.

"Também estamos voltando com toda a estrutura anterior, com equipes visitando os pacientes em casa", explica.

Atualmente em Sorriso são 160 pacientes ativos, sendo 18 deles crianças de até 11 anos, e cinco entre 0 e 5 anos. Um dado importante é que nenhuma delas ainda foi imunizada contra a covid-19. "Essas 18



FOTO: NEY PINHEIRO

Aumento de casos vêm preocupando no município

crianças são pacientes com sintomas leves a moderados e que estão em acompanhamento; nenhum deles está internado", reforça o secretário. Há ainda 6 adolescentes de 12 a 17 anos; todos receberam duas doses. E, são mais 136 adultos; 17 deles

não receberam nenhuma dose; 11 com uma dose; 71 com duas doses e 37 com três doses. Entre os adultos são 4 internados; 3 deles em UTIs e sem o esquema vacinal completo e um paciente não vacinado internado em enfermária.

MORADIA SOCIAL

Governo publica cartilha para participação em programa de habitação

DA REPORTAGEM

Foi publicada no site da Secretaria de Estado de Infraestrutura e Logística (Sinfra-MT) a cartilha com orientações para os municípios que desejam participar do Programa Ser Família Habitação. O objetivo do programa, desenvolvido pelo Governo de Mato Grosso, é promover a qualidade de vida da população urbana e ampliar o acesso à moradia digna, com a construção de casas.

As casas serão construídas por meio de convênios, em que o Estado irá repassar recursos para os municípios realizarem as obras. A maneira como os recursos financeiros serão repassados foi definida pelo Decreto Estadual 1.398, de 24 de maio de 2022. A Sinfra-MT e a Secretaria de Estado de Assistência Social e Cidadania (Setasc-MT) irão trabalhar em conjunto

Está prevista a construção de até 3 mil casas com recursos do próprios do Governo de Mato Grosso. O valor para construção de cada unidade será de até R\$ 60 mil. Cada conjunto habitacional deve ter no mínimo 10 e no máximo 50 casas. Os municípios interessados em participar do programa devem solicitar a adesão junto a Setasc-MT, elaborar o plano

de trabalho e disponibilizar a área para construir o terreno, com toda a sua infraestrutura. De acordo com os documentos repassados serão definidas quantas casas serão construídas em cada município.

A Sinfra-MT irá analisar e aprovar o plano de trabalho e elaborar o projeto habitacional. A Secretaria de Infraestrutura será responsável também por definir o modelo de unidade habitacional a ser construída e formalizar o convênio com o município.

Só podem ser beneficiadas com as unidades, pessoas que pertençam a um grupo familiar cuja renda per capita não ultrapasse R\$ 100, tendo preferência as pessoas com menor renda. Também é necessário morar no município há pelo menos cinco anos e não ter sido beneficiada em outro programa habitacional de interesse social.

Os recursos oriundos dos repasses devem ser utilizados para adquirir materiais e insumos comercializados por empresas mato-grossenses, sob pena de rescisão do convênio e devolução dos valores. Além da cartilha orientativa, estão disponíveis no site o memorial descritivo das unidades habitacionais, projetos arquitetônico, elétrico, estrutural e hidrossanitário.

FOTO: MAYKE TOSCANO



As casas serão construídas por meio de convênios

CORRUPÇÃO NO MEC

Grampo indica alerta de Bolsonaro sobre investigação contra Ribeiro

DA REPORTAGEM

Um grampo telefônico usado pelo Ministério Público Federal (MPF) para apontar indícios de envolvimento do presidente Jair Bolsonaro (PL) e encaminhar para o STF parte da investigação sobre o escândalo no Ministério da Educação mostra o ex-ministro Milton Ribeiro contando a uma filha que "o presidente" lhe alertou sobre a possibilidade de uma operação de busca e apreensão.

"Hoje o presidente me ligou. Ele está com um pressentimento, novamente, de que podem querer atingi-lo através de mim", disse Ribeiro a uma filha, no último dia 9 de junho. "Ele acha que podem querer fazer uma busca e apreensão em casa. É muito triste", declarou o ex-ministro.

A citação ao presiden-

te levou o MPF a pedir o envio de parte da investigação ao Supremo. Com isso, o inquérito volta para a reitoria da ministra Cármen Lúcia, que havia enviado o caso para a primeira instância depois que Milton Ribeiro pediu demissão do MEC. Após vir à tona o escândalo envolvendo cobrança de propina por pastores lobistas ligados a ele, o próprio reverendo optou pela exoneração.

Na manhã de 22 de junho, a Polícia Federal prendeu preventivamente o ex-ministro da Educação durante a Operação Acesso Pago, que investiga esquema de corrupção durante a gestão dele à frente do MEC. No mandado de prisão, o juiz elencou ao menos quatro crimes que teriam sido cometidos por Ribeiro: corrupção passiva, prevaricação, advocacia



FOTO: ASSESSORIA

Ligação foi grampeada no último dia 9 de junho

administrativa e tráfico de influência.

O advogado Daniel Bialski, que coordena a defesa do ex-ministro Milton Ribeiro, criticou a ida da investigação para o STF. A

defesa alega que o áudio citado na decisão envolve autoridade com foro privilegiado, já que o diálogo registrado supostamente teria ocorrido antes da deflagração da operação.

AGRICULTURA			PECUÁRIA			CONJUNTURA ECONÔMICA			Dólar Comercial		Dólar PTAX		Dólar Turismo		Euro Comercial		Euro x Dólar	
Cotação do dia: 23/06/2022			Cotação do dia: 23/06/2022			Cotação do dia: 17/12/2021			5,2629 +0,84%		5,2266 +0,84%		5,4472 +0,50%		5,5497 +0,79%		1,0546 +0,41%	
SOJA	Unidade do Norte	R\$/t 181,00	BOI	Rio Branco	R\$/kg 282,67	Cesta Básica	Colada	R\$ 693,81	Mega-Sena		Quina		Bolsa de Valores BVSP Bovespa IND					
MILHO	Nova Mutum	R\$/t 60,10	CA	Salto do Céu	R\$/kg 298,86	VBP MT	Mato Grosso	R\$ 164,22	Concurso 2483 (22/06/22)		Concurso 5880 (15/06/22)		Pontos					
ALGODÃO	Campos Novos do Parede	R\$/kg 235,78	LEITE	Nordeste	R\$/L 3,88	Emp. Agro	Mato Grosso	347,481	04 09 37 43 44 56		46 56 65 69 76		Volume					
FONTE: IMA			FONTE: IMA			FONTE: IMA			Acumulada: R\$ 89.800.000,00		Acumulada: R\$ 200.000.000,00		Máxima (Dia)					
													18,19 bil					
													98.312,74					
													98.031,10					
													Variação					
													6,54%					

Comitativa da APROFIR discute agricultura irrigada em MT

FÓRUM AGRO MT. Na oportunidade também foi apresentado relatório de missão internacional ao polo de irrigação no Nebraska

DA REPORTAGEM

A Associação dos Produtores de Feijão, Pulses, Grãos Especiais e Irrigantes de Mato Grosso (APROFIR-MT), em parceria com Fórum Mato-Grossense da Agropecuária realizou nesta semana, em Cuiabá, uma reunião que discutiu sobre a agricultura irrigada em Mato Grosso e a segurança alimentar com sustentabilidade.

Na oportunidade, a APROFIR-MT apresentou um relatório sobre a missão internacional ao estado do Nebraska (EUA), onde foi conhecido o sistema de irrigação da região, bem como foi anunciado um plano de estudos para a irrigação em Mato Grosso.

O presidente da APROFIR-MT, Otávio Palmeira, destaca que todos sabem do potencial hídrico de Mato Grosso e também da demanda pelo aumento da produção mundial de alimentos, e segundo ele, o estado tem todas as condições com o auxílio da irrigação de atender essa crescente busca pela produtividade sem a abertura de novas áreas.

"A princípio um importante estudo amplo deste potencial hídrico está em curso e com a parceria do governo do estado que se comprometeu em estar ao nosso lado neste projeto, por meio das secretarias de Meio Ambiente, de Desenvolvimento

Econômico, Ciência e Tecnologia e do MTPAR. Hoje estamos aqui, junto a outras entidades ligadas ao Agro que possam somar junto conosco e estamos agradecidos pela receptividade e pela confiança em nós depositada", explicou.

Para o presidente do Fórum Mato-Grossense da Agropecuária e da Associação dos Criadores de Suínos de Mato Grosso (Acrismat), Itamar Antônio Canossa, a apresentação do relatório da APROFIR-MT sobre a visita ao polo de irrigação em Nebraska, ajuda a desmistificar algumas ideias distorcidas sobre o uso da água na cadeia produtiva de alimentos.

"O assunto apresentado é muito pertinente e que tem grande validade e utilidade, porque estamos vindo de uma época que todo mundo critica o uso excessivo da água, e quando na verdade, nós analisamos por números que não é o que se fala, pois são fakes propagados na população. Percebemos que a água é necessária e tem que ser utilizada, e com estes projetos e estudos que a APROFIR vem realizando é para nós empregarmos ela de forma sustentável e sem desperdício", disse.

O setor sementeiro mato-grossense também participou da reunião de apresentação do relatório, o presidente da APROS-MAT Gutemberg Silveira

disse que as informações repassadas ao setor do agro, podem subsidiar ações e projetos para o uso racional das águas subterâneas do estado.

"É um recurso valioso para vida, mas que pode ser utilizado na irrigação pelo Mato Grosso afóra, com monitoramento, com uso adequado e que desta forma racional não trará consequências futuras baseado nos estudos internacionais, inclusive no Nebraska onde a APROFIR foi visitar", destacou.

O relatório apresentado para o vice-presidente da Federação da Agricultura e Pecuária do Estado de Mato Grosso (FAMATO), Marcos da Rosa, colocou frente a frente duas realidades diferentes da utilização dos recursos hídricos, com a visita da missão mato-grossense ao Nebraska. "O importante foi dar um choque nos produtores, nas entidades e mostrar para o estado por meio da secretaria de Meio Ambiente a viagem que fizeram a um estado que tem praticamente 3 milhões e meio de hectares irrigados. E transferindo para o Mato Grosso, que temos apenas 150 mil hectares de irrigação, e fica o grande impacto de como podemos produzir o ano inteiro como crescimento da irrigação que é incipiente, e todos os setores sabendo desta necessidade de aumento desta produção é o objetivo deste estudo", explicou.



FOTO: DIVULGAÇÃO

MT tem todas as condições com auxílio da irrigação de atender busca pela produtividade sem a abertura de novas áreas

PREÇO DA GASOLINA

Sete verdades e mitos sobre como economizar combustível

DA REPORTAGEM

Usar menos o carro é a maneira mais óbvia de economizar dinheiro com gasolina, em meio aos crescentes preços dos combustíveis no Brasil e no mundo. Mas de que outra forma se pode poupar combustível? Veja dicas de como fazer isso.

1) 90 km/h é a melhor velocidade para economizar combustível? Muitos motoristas acham que dirigir a exatamente 90 km/h é o ponto ótimo de eficiência no consumo de combustível. Essa ideia aparece em muitos sites e artigos na internet. No entanto, não existe uma velocidade de condução fixa ideal, de acordo com o grupo de automobilismo RAC. O mito de que 90 km/h seria o ponto ideal surgiu em antigos testes de consumo de combustível, em que o uso de gasolina era testado por carros a 90 e a 120 km/h dentro da cidade. Nesses testes, o consumo mais eficiente acontecia a 90 km/h, o que levou muitos a acreditar que essa era sempre a melhor velocidade.

2) Devo desligar o ar-condicionado? Se você já resistiu ao desejo de ligar o ar-condicionado do carro em um dia quente de verão só para economizar combustível, você fez a coisa certa. É necessária energia extra para alimentar o sistema de ar-condicionado de um carro. O consumo de combustível pode aumentar em até 10%

com o ar ligado, de acordo com a associação britânica de automóveis AA.

O impacto pode ser mais perceptível em viagens mais curtas — isso porque o ar-condicionado precisa usar mais energia inicialmente para reduzir a temperatura interna do carro. Abrir as janelas pode ser melhor, mas isso cria um problema diferente, a resistência aerodinâmica. O motor precisa trabalhar mais para compensar a resistência do ar criada pelas janelas abertas. Se tiver que escolher entre ar-condicionado ou janelas abertas, a melhor opção depende da velocidade. O ar-condicionado é provavelmente a melhor alternativa acima de 80 km/h, porque quanto mais rápido você dirige, maior é a resistência causada pelas janelas abertas.

3) Dirigir em ponto morto economiza combustível? A AA não recomenda que motoristas dirijam em ponto morto ou pisando na embreagem. Isso é pouco seguro por diversas razões. Além disso é improvável que essa prática economize gasolina. A associação britânica de automóveis afirma que a maioria dos carros tem controles elétricos que cortam o suprimento de combustível toda vez que você tira o pé do acelerador — então não há nenhum ganho com dirigir em ponto morto.

4) O controle de cruzeiro economiza combustível?

O controle de cruzeiro — um dispositivo que mantém o carro em velocidade constante sem precisar usar o pedal do acelerador — é muitas vezes visto como uma maneira infalível de economizar combustível, pois evita acelerações desnecessárias e frenagens bruscas. Mas ele só funciona assim quando se dirige em estradas planas.

Em outros tipos de estrada, é mais provável que você se depare com subidas e seu controle de cruzeiro precisará se ajustar à mudança de inclinação, consumindo mais combustível no processo.

Normalmente, você tira o pé do acelerador quando avista a descida de uma ladeira à frente, mas como o controle de cruzeiro não consegue enxergar, ele gasta mais tempo usando energia, aumentando o consumo de combustível.

5) A pressão errada dos pneus aumenta o consumo de gasolina? Pneus com pressão baixa provocam um aumento no consumo de gasolina. O conselho é verificar as pressões com frequência, especialmente antes de uma viagem longa. A pressão correta está no manual do carro — e às vezes é recomendável aumentar a pressão ao máximo, caso o carro esteja carregado com vários passageiros e bagagem. No entanto, qualquer peso extra provocará um consumo adicional de combustível — portanto, dei-

xe de fora qualquer coisa que você não precise.

6) Devo trocar gasolina aditivada por gasolina comum? No curto prazo, a gasolina aditivada não representa nenhuma economia de combustível, pois possui a mesma proporção de etanol e gasolina do combustível comum vendido na bomba. A diferença maior é que a gasolina aditivada inclui alguns químicos que servem como detergente e dispersantes, removendo sujeiras do tanque e as expelindo para fora do motor na hora da combustão.

No longo prazo, isso pode representar uma economia para o motorista, já que um motor mais limpo é mais eficiente e necessita de menos combustível para funcionar.

7) Devo trocar gasolina por etanol? A regra geral para quem pode abastecer seu carro com os dois combustíveis é que o etanol precisa estar com preço inferior a 70% da gasolina para compensar. Assim se a gasolina estiver custando R\$ 7, o etanol precisa custar menos que R\$ 4,90.

Quando a gasolina está a R\$ 8, o etanol precisa ser mais barato que R\$ 5,60. Pesquisas da Agência Nacional do Petróleo mostram que o preço do etanol também está subindo — e que na maioria dos Estados brasileiros, não compensa trocar gasolina por etanol.

PESQUISA

Exportações crescem mais de 30% em 5 meses e estado bate recorde

DA REPORTAGEM

As exportações cresceram mais de 30% entre janeiro e maio deste ano em Mato Grosso, se comparadas com o mesmo período de 2021. O estado bateu o recorde histórico, segundo dados do Ministério da Indústria, Comércio Exterior e Serviços.

Conforme a pesquisa, Mato Grosso é, atualmente, o quarto maior exportador brasileiro, só fica atrás dos estados de São Paulo, Minas Gerais e Rio de Janeiro. O volume de vendas de produtos do estado para outros países subiu 32% e o principal produto exportado foi a soja.

Segundo o Ministério da Indústria, dos U\$ 14 bilhões exportados, só a soja somou

U\$ 9 bilhões nesse período. O saldo da balança comercial no período analisado, ficou positivo em U\$ 12,2 bilhões, um recorde histórico para o estado.

De acordo com o historiador Alfredo da Mota Menezes, outro destaque foi a exportação da carne bovina, que cresceu 67% neste ano. "A China é a grande importadora dos produtos de Mato Grosso, não só da soja. Ao todo, 43% do que o estado exportou nesse período foram para os chineses. O aumento da exportação deste ano é maior do que o saldo comercial de 2021. Mato Grosso, mesmo com a população não tão grande, possui um setor produtivo que chama a atenção", disse.



FOTO: MINISTÉRIO DA AGRICULTURA

Exportação da carne bovina cresceu 67% neste ano em Mato Grosso

Richarlyson declara bissexualidade

SER QUEM É! Ex-jogador fez anúncio em podcast inédito sobre homofobia no futebol

FOTO: DIVULGAÇÃO

DA REPORTAGEM

São quatro cadeiras, quatro microfones e uma mesinha redonda. Poucos metros quadrados, paredes de espuma e nenhuma câmera. Nesse ambiente intimista, dentro de uma sala no primeiro andar da sede da TV Globo, em São Paulo, o ex-volante e hoje comentarista Richarlyson gravou o primeiro episódio do podcast "Nos Armários dos Vestiários", uma série jornalística que detalha a homofobia e o machismo no futebol brasileiro.

A entrevista extrapolou o tempo previsto porque nem parecia entrevista — era uma conversa franca e sem cortes sobre o tema. Em duas horas e meia, além de contar como o preconceito o perseguiu durante a carreira inteira, um relato inédito aconteceu naquela pequena sala. Richarlyson, 39 anos, se sentiu à vontade para revelar, pela primeira vez, sua bissexualidade.

"A vida inteira me perguntaram se sou gay. Eu já me relacionei com homem e já me relacionei com mulher também. Só que aí eu falo hoje aqui e daqui a pouco estará estampada a notícia: 'Richarlyson é bissexual'. E o meme já vem pronto. Dirão: 'Nossa, mas jura? Eu nem imaginava'. Cara, eu sou normal, eu tenho vontades e desejos. Já namorei homem, já

namorei mulher, mas e aí? Vai fazer o quê? Nada. Vai pintar uma manchete que o Richarlyson falou em um podcast que é bissexual. Legal. E aí vai chover de reportagens, e o mais importante, que é pauta, não vai mudar, que é a questão da homofobia. Infelizmente, o mundo não está preparado para ter essa discussão e lidar com naturalidade com isso", afirmou Richarlyson.

Ter essa discussão é um dos objetivos principais de "Os armários dos vestiários". A série tem 10 episódios sobre homofobia e machismo dentro de vários espaços do futebol — campo, arquibancada, apito, base e outros. A entrevista de Richarlyson é uma entre as mais de 30 realizadas.

A declaração surgiu com mais de uma hora de conversa. Richarlyson não foi perguntado diretamente sobre sua sexualidade, como aconteceu diversas vezes em quase 20 anos de carreira como jogador profissional. A decisão de falar surgiu de forma espontânea.

"Pelo tanto de pessoas que falam que é importante meu posicionamento, hoje eu resolvi falar: sou bissexual. Se era isso que faltava, ok. Pronto. Agora eu quero ver se realmente vai melhorar, porque é esse o meu questionamento".

"Você me entende por

que eu acho que é desnecessário às vezes você se rotular? Tem uma questão mais importante, tem gente morrendo, o Brasil é o país que mais mata homossexuais. E a gente está aqui falando de futebol, ok, mas o futebol é um negócio pequeno. Ah, mas sua fala pode ajudar. Não, não vai ajudar. Quem é Richarlyson, pelo amor de Deus?! Sou um mero cidadão comum, que teve uma história bacana no futebol, mas eu não vou poder mover montanhas para que acabem esses crimes, para que acabe a homofobia no futebol", disse o ex-jogador.

O sentimento de desesperança se justifica. Estamos em 2022, e Richarlyson é o primeiro jogador que atuou na Série A do Campeonato Brasileiro e na Seleção a falar sobre o assunto abertamente, uma marca importante na luta contra a homofobia no esporte, onde as diferenças não são aceitas.

No mundo inteiro, dá para contar nos dedos aqueles que decidiram se posicionar, e a maioria não está ou não passou pelas principais ligas. No Brasil, essa figura era simplesmente inexistente. O único relato foi de um goleiro da Série D em 2010, o Messi, na época jogador do Palmeira de Goianinha, do Rio Grande do Norte.

Na passagem pelo São Paulo, onde viveu o

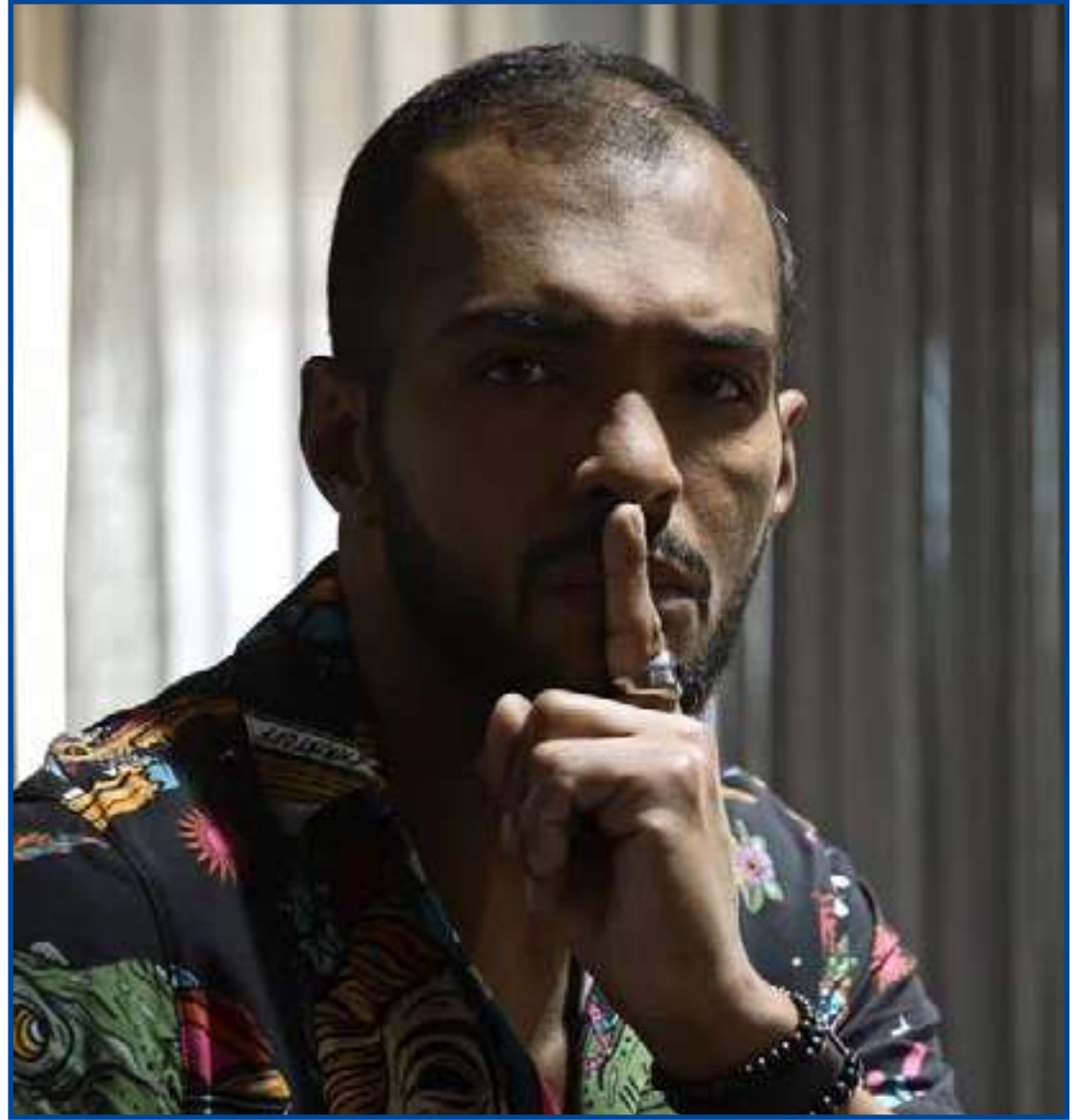

É o primeiro com passagens pela Série A e Seleção a assumir ser bissexual

melhor momento da carreira, chegou a ser ignorado pela própria torcida no momento em que ela gritava um a um os nomes da escalação. Não era fácil,

mas ainda assim ele brilhava. Era a forma possível de driblar a intolerância — jogando bem e sem nunca abandonar a personalidade forte. A começar pela

aparência. Sempre havia brilho, cores extravagantes, especialmente o rosa, em um protesto silencioso contra a heteronormatividade.

ATLÉTICO-MG

Alan Kardec faz exames para assinar contrato de 2 anos

DA REPORTAGEM

O atacante Alan Kardec está em Belo Horizonte e passaria por exames médicos nesta sexta-feira para assinar contrato de dois anos com o Atlético-MG. Se aprovado, será o segundo reforço oficial do Galo para a janela de transferências que abre em 18 de julho - além dele, o time já anunciou o zagueiro Jemerson.

A informação foi antecipada pela Rádio Itatiaia. Kardec desembarcou em Belo Horizonte na tarde de quinta. Nesta sexta, ele passa por exames médicos no hospital Mater Dei, de Renato Salvador, um dos 4 R's do Galo. Se aprovado, será anunciado como reforço oficial.

O atacante volta ao futebol brasileiro após seis anos na China. Pelo Shenzhen, em 2021, o atacante disputou 19

partidas, marcou 12 gols e distribuiu três assistências. Decidiu deixar o clube por enfrentar problemas com falta de pagamento.

Com a chegada dele, o Galo busca agora um destino para Fábio Gomes, contratado no início do ano para ajudar a suprir a saída de Diego Costa. O atual atacante atleticano desperta interesse do futebol dos Estados Unidos e do México. Ao todo, nos seis anos de futebol asiático, Kardec marcou 69 gols em 127 jogos. Ele foi revelado no Vasco e, no Brasil, acumula passagens por Internacional, Santos, Palmeiras e São Paulo.

Ele se junta ao zagueiro Jemerson como reforço atleticano no meio da temporada. O defensor também assinou até o fim de 2024. Outro atacante está próximo de ser oficializado: o argentino



Alan Kardec comemorando gol pelo Shenzhen

Cristian Pavón, cujo contrato com o Boca Juniors está no fim.

O Atlético negocia ainda com o atacante Pedrinho, ex-Corinthians.

CORINTHIANS

Cantillo é suspenso e é desfalque contra o Boca

DA REPORTAGEM

Expulso em 17 de maio, no empate por 1 a 1 contra o próprio Boca Juniors, na Bombonera, o meia-campista Cantillo vai desfalcar o Corinthians no primeiro dos reencontros com a equipe argentina, dia 28, na próxima terça-feira, na Neo Química Arena, pelas oitavas de final da Libertadores.

Cantillo foi julgado pelo Comitê Disciplinar da Conmebol e pegou dois jogos de gancho — um já foi cumprido, diante do Always Ready, da Bolívia. Titular do time há três partidas, ele deve seguir entre os 11 contra o Santos, sábado, no Brasileirão, já que não poderá atuar na decisão da semana que vem. Cantillo levou também uma multa de 3 mil dólares (quase R\$ 16 mil, pela cotação do dia).

A suspensão de Cantillo foi divulgada pelo site "Meu Timão" e confirmada

pelo ge. Segundo o advogado João Zanforlin, o clube defendeu o jogador e alegou que ele apenas reagiu a um gesto. "A imagem do jogo mostra ele sendo empurrado pelo jogador do Boca. Portanto, ele reagiu à agressão", disse o advogado.

Outro julgado foi o técnico Vítor Pereira, também expulso na partida após invasão de campo. O português pegou apenas uma advertência e está liberado para trabalhar na partida. Dias após a confusão, o técnico explicou a razão de ter tomado a atitude que tomou:

"Sei que não posso entrar em campo e atravessá-lo, mas senti que se não fizesse isso não teríamos só uma expulsão (do Cantillo), seriam duas ou três e o jogo acabaria ali. Entrei percebendo que seria expulso, mas tinha de intervir para acalmar as coisas", afirmou o treinador.

CONFIRA

FMF divulga a tabela de jogos da Copa FMF 2022

DA REPORTAGEM

Sete clubes confirmaram suas participações na Copa FMF 2022: Academia, Cuiabá, Mixto, Nova Mutum, Luverdense, Operário-VG e Sport Sinop. Segundo a Federação Mato-grossense de Futebol (FMF), Dom Bosco e Cacerense oficializaram as suas desistências da competição. O União Rondonópolis, atual campeão do torneio, já havia informado que não participaria.

Nesta edição, a Copa FMF não terá mais limite de idade para os atletas, ficando assim, força livre. A abertura da competição está prevista para os dias 27 ou 28 de agosto.

A 1ª fase será disputada em turno único, com todos os clubes se enfrentando, em jogos dentro de um mesmo grupo. Os quatro primeiros colocados avançam ao quadrangular final, que também será disputado em turno único, em pontos corridos. Os dois primeiros colocados na fase inicial farão dois jogos em casa na fase final. O time que terminar com mais pontos na 2ª fase, será o campeão.

O vencedor terá o direito de escolher entre a vaga da Copa do Brasil de 2023 e a do Brasileirão Série D, da próxima temporada. O vice-campeão, ficará com a opção não escolhida.

Confira a 1ª rodada:



Taça da Copa FMF

Sport Sinop x Luverdense; Cuiabá x Nova Mutum; Academia x Mixto. O Operário-VG folgará na rodada de abertura.

ra. Mixto e Cuiabá se enfrentam na segunda rodada. A FMF vai detalhar a tabela de jogos em breve.

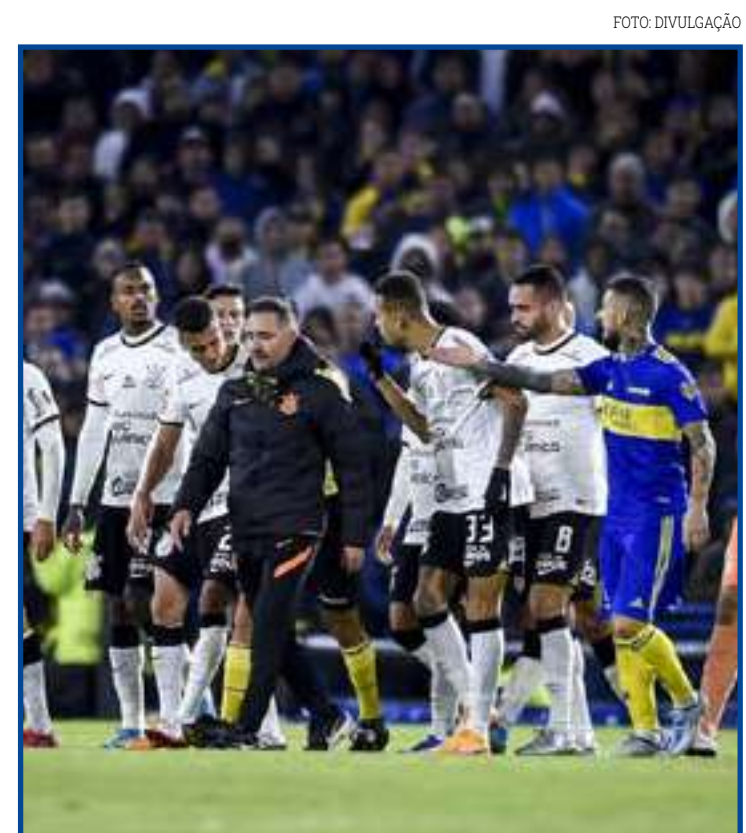

Colombiano foi expulso no empate por 1 a 1 contra o Boca na fase de grupos

Exames tecnológicos detectam riscos de mais de 60 síndromes

GESTAÇÃO MAIS SEGURA. Entre as várias síndromes diferentes detectáveis, está a Síndrome de Down

FOTO: ASSESSORIA

ASSESSORIA DE IMPRENSA

O ultrassom Morfológico de Primeiro Trimestre é um dos exames mais importantes de uma gestação e deve ser realizado entre 11 semanas e 3 dias e 13 semanas e 6 dias, mais precisamente quando o bebê mede entre 45mm e 84mm de comprimento da cabeça à nádega.

A médica especialista em Medicina Fetal e Ultrassonografia, da Clínica de Imagem Dois Pinheiros, Ana Paula Passos, explica que esse exame deve ser agendado com antecedência, pois há um período exato para ser realizado. A análise possibilitará ao médico obstetra avaliar os marcadores de risco genético além dos outros parâmetros fetais e maternos.

“Com base nos dados do exame, o obstetra pode estimar qual a chance de o bebê ter alguma alteração cromossômica, por exemplo. Esses marcadores detectam os riscos de mais de 60 síndromes diferentes, dentre elas, a Síndrome de Down”, afirmou.

Mas para que o Morfológico de Primeiro Trimestre seja considerado completo, a gestante precisa realizar três ultrassons, entre eles a Ultrassonografia Obstétrica Com Translucência Nucal (TN - 40901254), esse exame além de medir a TN e avaliar o Osso Nasal, consegue confirmar a idade gestacional do bebê.

“Através da medição da cabeça às nádegas do feto e da medida do líquido na nuca

do bebê, o médico pode confirmar a idade gestacional e avaliar os riscos genéticos. Além de conferir as características da placenta e líquido amniótico, também permite a avaliação do osso nasal, formação anatômica e nos permite afastar vários problemas congênitos”, destacou.

A especialista destaca ainda, que apesar de não diagnosticar uma alteração genética, essa medida auxilia na análise da probabilidade (alta ou baixa) de malformações ou doenças genéticas, pois elas geralmente cursam com aumento do acúmulo de líquido nesta região.

O Transvaginal (TV - 40901300) também é solicitado nesse período de gestação. E seu objetivo é medir o comprimento do colo do útero via transvaginal (através da vagina), para avaliar o risco de parto prematuro, além de permitir uma melhor visualização de algumas partes da anatomia do bebê.

“O TV serve para medição do colo do útero, sendo o melhor método para identificar casos de alto risco de parto prematuro espontâneo (colo entre 10 e 20 mm).

Caso seja encontrada alguma alteração, o uso preventivo de progesterona pode ser indicado, principalmente para evitar o trabalho de parto prematuro”, pontuou.

Para finalizar o primeiro trimestre, a ultrasonografista indica um estudo da circulação (DOPPLER - 40901386), por meio da aferição dos flu-



Análise possibilita ao obstetra avaliar marcadores de risco genético

xos nos compartimentos materno (artérias uterinas), para identificar o risco de pré-eclâmpsia precoce e restrição de crescimento, além de possibilitar a avaliação de outros marcadores de risco

genético (Ducto venoso e Fluxo Tricúspide).

“Caso haja alterações que determinem um aumento do risco à saúde e bem-estar da mamãe (pré-eclâmpsia), além da avaliação fetal (riscos ge-

néticos e de cardiopatias), a avaliação Dopplervelocimétrica permite estimar precocemente esse risco, auxiliando o Obstetra a estabelecer o melhor tratamento profilático a fim de minimizar esses

riscos”, ressaltou.

Ana Paula conclui reafirmando que apenas após a realização desses três exames, o Morfológico de Primeiro Trimestre pode ser considerado completo.

CUIABÁ

Suspeitos de quebrar vidraça de loja com carro e furtar roupas são presos

FOTO: DIVULGAÇÃO

DA REPORTAGEM

Três homens suspeitos de participar do roubo a uma loja de roupas no Bairro CPA II, em Cuiabá, na quinta (23), foram presos no Bairro Lixeira com armas, munições, drogas e vários produtos roubados de comércios da cidade. No roubo registrado nessa quinta, câmeras de segurança flagraram o momento em que um homem usa o carro para quebrar a vidraça do estabelecimento e, em seguida, dois homens furtam peças de roupas do local. O prejuízo acumulado passou de R\$ 6 mil, de acordo com o proprietário da loja.

Segundo a Polícia Civil, a equipe de investigação recebeu uma denúncia de que armas e munições estavam escondidas em uma casa no Bairro Lixeira. No local, os policiais encontraram uma pistola e diversas munições. Além disso, foram encontradas drogas embaladas para



Com os bandidos, polícia apreendeu armas, munições, drogas e produtos

venda e produtos roubados.

Os três suspeitos foram presos em flagrante e autuados por associação crimino-

sa, tráfico de drogas, posse irregular de arma e receptação. A polícia informou que as investigações continuam

para tentar identificar e prender outras pessoas suspeitas de envolvimento com a quadrilha.

NO ESTADO

Indea cumpre determinação da Anvisa e suspende agrotóxico

DA REPORTAGEM

Em cumprimento à determinação da Agência Nacional de Vigilância Sanitária (Anvisa), a Coordenadoria de Defesa Sanitária Vegetal do Indea de Mato Grosso emitiu manifestação técnica orientando a suspensão imediata da comercialização, distribuição e importação de produtos agrotóxicos que contenham o ingrediente ativo carbendazim em sua composição, a partir de 22 de junho de 2022, no território mato-grossense. A Anvisa determinou a suspensão cautelar da importação, fabricação, comercialização e distribuição do ingrediente ativo carbendazim, e produtos técnicos que contenham esse ingre-

diente ativo em todo o território nacional, enquanto aguarda a conclusão da reavaliação toxicológica do carbendazim.

“A suspensão cautelar tem por objetivo evitar que os agrotóxicos à base do carbendazim continuem disponíveis no mercado até a conclusão da reclassificação toxicológica, bem como estudos quanto aos riscos que o produto pode representar à saúde humana”, afirma a coordenadora de Defesa Sanitária Vegetal, Silvana Amaral.

A medida cautelar não se aplica aos produtores rurais que já possuem esses produtos em sua posse. Porém, não devem ser efetuadas novas aquisições, pois a comercialização e distribuição que contenham esse ingre-

FOTO: DIVULGAÇÃO



Está proibida a comercialização de produtos a base carbendazim

IFMT

Inscrições para o ano letivo de 2023 começam na segunda-feira

DA REPORTAGEM

As inscrições para os cursos técnicos integrados ao ensino médio no Instituto Federal de Mato Grosso (IFMT) começa na segunda-feira (27). Conforme o edital lançado nesta semana, são mais de três mil vagas ofertadas para todos os campi no estado.

Essas vagas são para o primeiro semestre do ano letivo de 2023. As inscrições seguem até o dia 11 de setembro deste ano.

Ao todo, são ofertadas 3,1 mil vagas, em diversos cursos, distribuídas para os campi: Alta Floresta, Barra do Garças, Cáceres - Professor Olegário Baldo, Campo Novo do Parecis, Cuiabá - Bela Vista, Cuiabá - Cel. Octayde Jorge da Silva, Confresa, Juína, Pontes e Lacerda, Primavera do Leste, Rondonópolis, São Vicente, São Vicente - Centro de Referência Jaciara, Sorriso, Várzea Grande, Diamantino, Guarantã do Norte, Lucas do Rio Verde, Tangará da Serra e Sinop.

Para se inscrever é necessário ter concluído o ensino fundamental ou equivalente até a data da matrícula. Também são necessários CPF, documento de identificação, histórico escolar do ensino médio ou documento escolar equivalente. O candidato deverá preencher o formulário de inscrição e anexar o histórico escolar por meio do site do IFMT.

Após preencher o questionário eletrônico no site, o candidato deverá imprimir o boleto bancário e pagar uma

taxa de R\$50.

O IFMT informou que oferecerá o benefício de isenção da taxa de inscrição correspondente a 30% das vagas dos cursos aos candidatos que preencherem, cumulativamente, todos os requisitos descritos no edital. O candidato deverá encaminhar os documentos para isenção no período de 27 de junho a 20 de julho (até às 17h), através do link disponível. No dia 1º de agosto, o IFMT divulgará o resultado do pedido de isenção no endereço eletrônico.



Governo de MT publica cartilha para municípios participarem de programa

SER FAMÍLIA HABITAÇÃO. Casas serão construídas por meio de convênios; Estado irá repassar recursos para os municípios realizarem obras

FOTO: MAYKE TOSCANO

DA REPORTAGEM

Foi publicada no site da Secretaria de Estado de Infraestrutura e Logística (Sinfra-MT) a cartilha com orientações para os municípios que desejam participar do Programa Ser Família Habitação. O objetivo do programa, desenvolvido pelo Governo de Mato Grosso, é promover a qualidade de vida da população urbana e ampliar o acesso à moradia digna, com a construção de casas.

As casas serão construídas por meio de convênios, em que o Estado irá repassar recursos para os municípios realizarem as obras.

A maneira como os recursos financeiros serão repassados foi definida pelo Decreto Estadual 1.398, de 24 de maio de 2022. A Sinfra-MT e a Secretaria de Estado de Assistência Social e Cidadania (Setasc-MT) irão trabalhar em conjunto.

Está prevista a construção de até 3 mil casas com recursos do próprios do Governo de Mato Grosso. O valor para construção de cada unidade será de até R\$ 60 mil. Cada conjunto habitacional deve ter no mínimo 10 e no máximo 50 casas.

Os municípios interessados em participar do programa devem solicitar a adesão junto



Entrega do residencial Vida Nova em Lucas do Rio Verde

a Setasc-MT, elaborar o plano de trabalho e disponibilizar a área para construir o terreno, com toda a sua infraestrutura. De acordo com os documentos repassados serão definidas quantas casas serão construídas em cada município.

A Sinfra-MT irá analisar e aprovar o plano de trabalho e elaborar o projeto habitacional. A Secretaria de Infraestrutura será responsável também por definir o modelo de unidade habitacional a ser construída e formalizar o convênio com o mu-

nicipio. Só podem ser beneficiadas com as unidades, pessoas que pertençam a um grupo familiar cuja renda per capita não ultrapasse R\$ 100, tendo preferência as pessoas com menor renda. Também é necessário morar no município há pelo me-

nos cinco anos e não ter sido beneficiada em outro programa habitacional de interesse social.

Os recursos oriundos dos repasses devem ser utilizados para adquirir materiais e insumos comercializados por empresas mato-gros-

senses, sob pena de rescisão do convênio e devolução dos valores.

Além da cartilha orientativa, estão disponíveis no site o memorial descritivo das unidades habitacionais, projetos arquitetônico, elétrico, estrutural e hidrossanitário.

Um guia completo de Sinop. Tudo o que você procura a um clique!

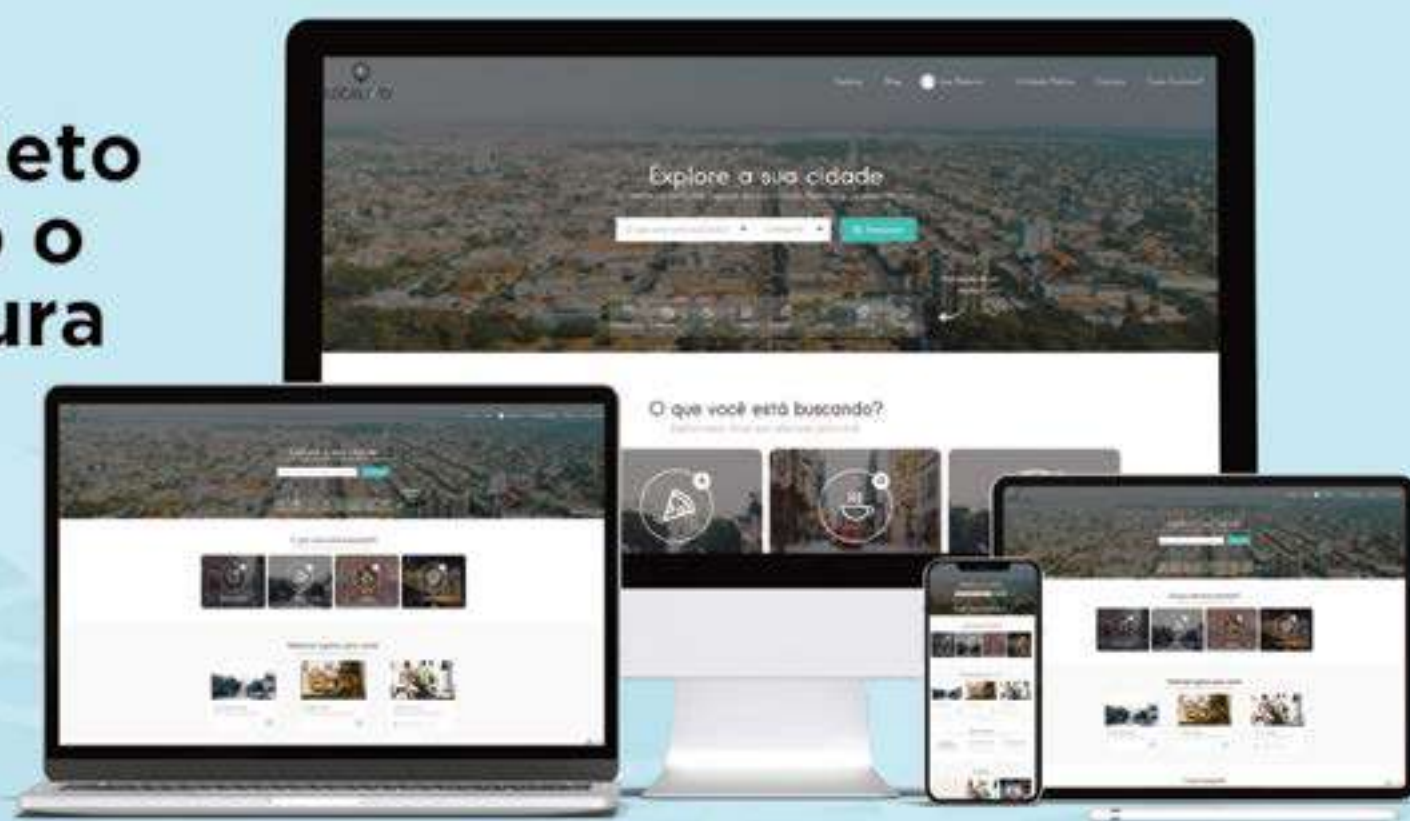

 Lista digital

 Guia Local

 Agenda Cultural

 Lazer e Turismo

 | www.localizei.com.br

Aponte a câmera do seu celular e fale conosco agora:



LOCALIZEI

 localizei_sinop