

**ALERTA LIGADO****ÍNDICE DE INFESTAÇÃO CAI NA ESTIAGEM**

Página - 8

**EM 18º LUGAR****CUIABÁ SE COMPLICA E SEGUE NO Z4 DO BRASILEIRÃO**

Página - 6

**ANEEL****ANEEL LEILÃO PREVÊ ATÉ R\$ 15,3 BILHÕES EM INVESTIMENTOS**

Página - 4

# DIÁRIO DO ESTADO

## TERÇA-FEIRA O JORNAL DIÁRIO DO ESTADO DO MATO GROSSO



Máx 34 | Mín 17



WEBSITE

28 de Junho de 2022 Ano III - Edição 824 - R\$ 3,00 | Informações: 66 3535-1000 | www.diariodoestadomt.com.br | Fundado em 2019

**ALTA FLORESTA**

### Mauro Mendes assina ordem de serviço para construção do Hospital Regional

O governador Mauro Mendes assina hoje a ordem de serviço para o início das obras do Hospital Regional de Alta Floresta. O investimento será de R\$ 112,3 milhões. A unidade contará com 151 leitos, sendo 111 leitos de enfermaria e 40 leitos de UTI.

Página - 3

**Soja (saca 60Kg) Venda**

Sinop.....	R\$ 147,00
Sorriso.....	R\$ 147,00
Lucas R. Verde.....	R\$ 148,00
Nova Mutum.....	R\$ 149,00
Rondonópolis.....	R\$ 152,00

Fonte: IMEA

**Milho (saca 60Kg) Venda**

Sinop.....	R\$ 58,50
Sorriso.....	R\$ 59,00
Lucas R. Verde.....	R\$ 58,80
Nova Mutum.....	R\$ 59,30
Rondonópolis.....	R\$ 60,90

Fonte: IMEA

**Arroz (saca 60Kg) Venda**

Sinop	
Arroz Sequeiro Cultivar	
Primavera.....	R\$ 125,00
Sorriso	
Arroz Sequeiro Cultivar	
Primavera.....	R\$ 125,00

Fonte: AGROLINK

**Algodão**

Cuiabá.....	R\$ 122,65
Sorriso.....	R\$ 121,93
Lucas R. Verde.....	R\$ 122,07
Nova Mutum.....	R\$ 122,27
Rondonópolis.....	R\$ 123,13

Fonte: IMEA

**Boi Gordo (Compra comercial)**

Sinop.....	R\$ 250,67
Nova Mutum.....	R\$ 252,50
Rondonópolis.....	R\$ 250,00

Fonte: IMEA

**Índice de preços**

Cesta Básica.....	R\$ 523,60
-------------------	------------

Fonte: IMEA

**Cotações**

**Dólar**  
-0,46%  
R\$ 5,2288

**Bovespa**  
+2,11%  
100.754,91 pts

**Euro**  
-0,20%  
R\$ 5,5333

**Selic**  
(13,75% a.a.)

**Salário mínimo**  
R\$ 1.212

### Piloto de motocross morre durante prova em Juara

O piloto de motocross Weliton Carvalho da Silva morreu no domingo durante um acidente no campeonato '4ª Etapa do Motocross Estadual', realizado em Juara. O acidente aconteceu na última volta do campeonato.

Página - 7



DIVULGAÇÃO

**ALGODÃO ORGÂNICO**

### Frustração não desanima assentados

A agricultura vive de ciclos. Anos com boas colheitas e bons preços e anos em que o clima não colabora ou os preços despencam. É preciso ter resiliência, algo que os assentados do PA Suiá têm para continuar apostando na cultura do algodão orgânico, que teve uma safra frustrada por conta dos altos volumes de chuvas.

Página - 4

### GOVERNO LIBEROU Créditos de R\$ 5,1 mi a pequenos empresários

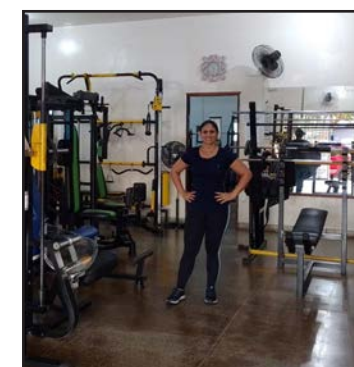

O Governo de Mato Grosso, por meio da agência de fomento Desenvolve MT, já liberou mais de R\$5,1 milhões em crédito para apoiar pequenos e micro empreendedores mato-grossenses, fortalecendo os negócios, e gerando emprego e renda nos municípios.

Página - 7

encomendas centro-norte

**ENVIOS EXPRESSOS**

**+150** Norte • Centro Oeste • Sudeste

**LOCALIDADES**

AGILIDADE  
SEGURANÇA  
RAPIDEZ

(65) 3623-2939

(65) 9 9699-3505

[www.elogcomendas.com.br](http://www.elogcomendas.com.br)



## Editorial

## EUA vs aborto

Numa decisão esperada, a Suprema Corte dos Estados Unidos considerou na sexta (24) que o aborto não é um direito constitucional a ser observado naquele país. A medida revoga entendimento firmado há 49 anos e faculta aos 50 estados norte-americanos a possibilidade de autorizar ou não o procedimento em suas legislações.

A mudança mostra-se em sintonia com o perfil conservador da corte após indicações de magistrados feitas durante o governo do republicano Donald Trump. Trata-se de raro retrocesso nos direitos das mulheres em país desenvolvido.

Por 6 votos a 3, o tribunal considerou válida uma lei aprovada no estado do Mississippi, em 2018, que veta o direito ao aborto após a 15ª semana de gestação —inclusive em casos de estupro. Tal entendimento propiciou a derrubada da decisão conhecida como caso Roe vs. Wade, de 1973. Naquela ocasião, o aborto foi tido como parte do direito à privacidade garantido pela Constituição, que impediria a interferência de governos numa escolha pessoal.

No processo ora concluído, chamado de Dobbs vs. Jackson Women's Health Organization, a maioria adotou a linha originalista de interpretação da Carta, segundo a qual deve prevalecer o que foi determinado à época de sua redação. É a mesma vertente interpretativa que se opõe ao cerceamento à posse de armas por cidadãos com base na Segunda Emenda.

A Suprema Corte destacou que o aborto é tema de uma profunda divisão moral na sociedade, e a questão se inscreve no terreno da polarização política no país. É certo que estados sob governos republicanos passarão a adotar o proibicionismo, em contraste com as administrações democratas. Projeções da imprensa americana apontam que ao menos 23 unidades da Federação devem restringir severamente o aborto.

Ecoando protestos de feministas, o presidente democrata Joe Biden declarou que o tribunal eliminou um direito constitucional, colocando em risco a saúde das mulheres.

As divisões federativas tendem a estimular alguma movimentação interna na busca por estados que permitam o procedimento —em desfavor, certamente, de mulheres pobres, que não terão meios para realizar tais deslocamentos.

A sentença não impede a aprovação de uma lei federal que venha a legalizar o aborto, mas as chances de que isso aconteça são, neste momento, nulas, uma vez que os republicanos teriam poder para barrar a medida no Senado.

O tema deve acirrar os ânimos das campanhas para as eleições de meio de mandato marcadas para novembro. E tende a permanecer em cena por longo tempo no debate público americano.

“

Projeções da imprensa americana apontam que ao menos 23 unidades da Federação **devem restringir** severamente o aborto

”

## Ranking dos Políticos - Facebook



## IMAGEM DO DIA

Crédito: José Roberto Gonçalves



A servidora pública Lailse Monique da Silva Carmo, 33 anos, foi morta a tiros domingo (26) em frente a um clube no bairro Bom Pastor em Poconé. Segundo a polícia, o crime foi cometido pelo ex-namorado da vítima, 37, que não aceitava o fim do relacionamento. Durante as buscas, a polícia localizou o “homem” em uma quitinete. Ele estava com uma arma de fogo e ameaçava se matar. Após negociação, ele se entregou e foi encaminhado para a Delegacia de Poconé. O suspeito foi autuado em flagrante pelo delegado Marlon Luz pelo crime de homicídio com qualificadora em feminicídio e depois encaminhado para uma unidade prisional da região metropolitana. A servidora atuava na Secretaria de Finanças de Poconé.



POR LEANDRO CARECA

## I.N.T.E.R.L.I.G.A.D.O

## E a segurança?

Era domingo à noite, após um longo passeio com meu bebê. Ao chegar em casa e colocar pequeno para dormir parei para olhar algumas coisas no celular para encerrar o dia, antes de ir dormir. Enquanto fazia alguns lançamentos de despesas do dia no meu aplicativo de controle financeiro pessoal recebi um e-mail informando que o endereço de correio eletrônico de minha conta pessoal no Instagram havia sido alterado. Inicialmente achei que poderia ser alguma falsa mensagem, mas fui verificar.



Ao abrir o Instagram percebi que havia perdido o acesso. Como assim? As dúvidas começaram a surgir em minha cabeça. Minha senha é extremamente segura, com 16 caracteres intercalando letras maiúsculas e minúsculas, números e símbolos. Mas esse não é o maior problema: eu utilizo autenticação em dois fatores, o que até me incomoda em alguns momentos, sempre que preciso fazer um login em um dispositivo, por qualquer motivo que seja, preciso confirmar via telefone. Mas, claro, pela segurança vale a pena.

Mas aí alguém entra na minha conta, altera o e-mail, apaga o telefone, muda

o nome, sem a verificação em duas etapas, sem nada. E eu só recebo a “notícia”.

Tentei fazer o login, informei meus dados e o sistema me permitiu tomar as rédeas da situação novamente, de imediato. Isso, claro, foi uma baita sorte, tanto pelo fato de ter percebido na hora quando pelo sucesso na retomada da conta. Não são raros os casos em que contas invadidas são utilizadas para pedir dinheiro ou aplicar golpes, então, seguramente, coisa boa não teria pela frente.

A sensação de insegurança fica. Não tem como se livrar da impressão que algum problema vai acontecer novamente, ainda mais sabendo que mesmo a adoção de todas as medidas de segurança oferecidas pelo serviço não foi suficiente.

E a gente vai ficando por aqui. Suas opiniões, sugestões e críticas são muito importantes, e você pode entrar em contato pelo fone (66) 99971-6500, pelo e-mail, lsmussi@hotmail.com ou visitar nosso perfil em facebook.com/paginadocareca. Do mais um grande abraço, e até a próxima, se Deus quiser!

Estou adotando diversas medidas de segurança, inclusive formatando alguns dispositivos que utilizo, a fim de tentar evitar a reincidência de problemas. Mesmo com esse episódio tenho que ficar muito feliz com a tranquilidade que tenho em minha vida online. Em mais de 26 anos de internet, com uso intenso, mas sempre adotando todos os cuidados necessários, tive apenas três problemas com vírus ou invasões. Não que eu goste de ter passado por isso, mas acaba sendo bem irrisório para quem está há tanto tempo online.

CLIC FINAL

## EXPEDIENTE

**DIÁRIO DO ESTADO**  
DIÁRIO DO ESTADO MT GRÁFICA E EDITORA LTDA  
CNPJ: 22.770.157/0001-39



Diário do Estado de Mato Grosso  
SINOP  
Rua dos Angelins, 10 Sala 02 –  
Jardim das Oliveiras – Sinop-MT  
CEP 78552-442 Caixa Postal 180  
CUIABÁ  
Rua dos Angelins, 10 Sala 02 –  
Jardim das Oliveiras – Sinop-MT  
CEP 78552-442 Caixa Postal 180

Diretor-Geral  
Carlos Oliveira  
Diretor de Redação  
Clemerson Mendes  
Editor de Política  
Clemerson Mendes  
Diagramação e Artes  
Thiago Slovinski

E-mails  
atendimento@diariodoestadomt.com.br  
comercial@diariodoestadomt.com.br  
redacao@diariodoestadomt.com.br  
Fone: 66 3535-1000  
OS ARTIGOS DE OPINIÃO ASSINADOS POR COLABORADORES  
SÃO DE RESPONSABILIDADE EXCLUSIVA DE SEUS AUTORES

ASSINATURAS  
Sinop - R\$ 600,00 anual  
Outras cidades - R\$ 800,00 anual  
www.diariodoestadomt.com.br

## Violência Sexista

Não sem razão, a violência contra a mulher se constitui atualmente o maior desafio do direito penal

Assistimos com indignação no início desta semana a Procuradora-Geral do Município de Registro, interior de São Paulo, sendo barbaramente agredida por um colega dentro da própria Prefeitura, onde trabalham. Gabriela Samadello Monteiro de Barros, de 39 anos, ficou com o rosto ensanguentado após levar socos e pontapés.

A ação foi filmada por outra funcionária do setor, e as imagens mostram o também Procurador Demétrius Oliveira Macedo, de 34 anos, espancando a vítima. Ele foi preso dias depois, na manhã de 23 de junho, em São Paulo. A justiça havia determinado a detenção dele na quarta (22). Percebe-se que durante o ato criminoso, ele a xinga diversas vezes e, inclusive, empurra demais profissionais que tentam impedir os golpes.

Inegavelmente, afora essa vexatória situação que o país todo assistiu, temos que a violência sexista é um sério problema que atinge milhões de mulheres no mundo todo e, de maneira intensa, no Brasil. É uma das mais cruéis faces do machismo. A opressão pode ocorrer sobre qualquer uma, em qualquer lugar: em casa, na rua, no transporte, no local de trabalho e de lazer, podemos até arriscar a dizer crescerá-la uma epidemia mundial e uma das mais frequentes violações dos Direitos Humanos.

No Brasil, a situação é alarmante: a cada 5 minutos uma mulher é espancada; a cada 2 horas uma mulher é assassinada devido à violência doméstica. Em que pese todos esses fatos, a Lei Maria da Penha (Lei 11.340 de 2006) foi uma grande conquista, pois reconheceu a violência doméstica contra as mulheres como crime e não como assunto privado. Porém, ainda são necessárias a implantação efetiva e a ampliação de políticas públicas de combate e prevenção dessas práticas.

Precisamos romper com o descaso de governos, autoridades, parlamentares em relação a essa dramática situação. Além disso, a Lei Maria da Penha destina-se apenas a casos de violência doméstica e familiar garantindo, quando necessário, o vínculo trabalhista mesmo diante da necessidade de afastamento do

emprego. Mas a lei não se aplica a situações de violência nas relações de trabalho. No mundo do trabalho, o capitalismo reforça os valores do patriarcado, ainda prevalecendo à divisão sexual do trabalho, em que são separados e hierarquizados o que seriam os trabalhos das mulheres e o dos homens, valorizando mais estes últimos.

Há que se dizer, fruto da luta histórica das mulheres, algumas atualmente conseguem romper essas barreiras e se destacam, mas ainda assim são alvos de preconceitos, tratamentos desiguais, salários menores e desconfiadas de suas capacidades profissionais. As consequências físicas e psicológicas da violência sexista nos locais de trabalho são enormes para quem as sofre, mas recaem também de forma a prejudicar empregadores e, no caso do serviço público, até mesmo o governo.

Não obstante, essa violência que presenciamos é a expressão da vontade de dominação e não é uma questão privada. Ela revela relações de poder desiguais entre mulheres e homens e contribui para perpetuar esse tipo de desigualdade. Essa é uma realidade que atinge milhões de mulheres no mundo todo, sendo aquela que a mulher sofre por simplesmente ser mulher, e geralmente é praticada por homens próximos dela, ao qual assistimos perplexos.

De efeito, os fatos circunstanciais que agredem a mulher, a cada situação ofensiva, devem ser identificados especificamente para os fins penais, ensejando que todas as hipóteses cabíveis obtenham, afinal, a devida repressão penal. Não sem razão, a violência contra a mulher se constitui atualmente o maior desafio do direito penal. Os registros em áudio e vídeo dão conta de agressões covardes, praticadas por um homem contra uma mulher no ambiente laboral e revelam que a violência de gênero é uma pauta do dia, a ser combatida com veemência pelas instituições democráticas.

Fica aqui o registro a nossa Presidente Gisela Cardoso, Coordenadora-adjunta do Colégio de Presidentes de Seccionais da OAB pelo empenho da Instituição nesse lamentável caso.

**JOSÉ RICARDO COSTA MARQUES CORBELINO É ADVOGADO**



## PATINANDO

O deputado estadual Wilson Santos (PSD) não tem vida fácil em sua disputa pela reeleição. Antigos aliados estão pessimistas com seu desempenho nas eleições de outubro por conta de sucessivos episódios que arranharam sua imagem. No topo, está a péssima relação com servidores públicos, o desgaste da liderança do trágico governo Pedro Taques e a mudança de discurso de opositorista para aliado de primeira hora do atual Poder Executivo. Além disso, sua já comalida base tem sido desfalcada nos últimos meses, com apoiadores aderindo a outros grupos políticos. Não à toa, o parlamentar aposta cada dia mais em uma nova profissão: apresentador de TV.

## LUTO NA AML

O escritor e poeta Tertuliano Amarilha morreu aos 98 anos, no domingo (26) após sofrer um choque séptico em decorrência de uma pneumonia. Ele era membro da Academia Mato-Grossense de Letras e ocupava a cadeira 23 da Academia. Nas redes sociais familiares e amigos lamentaram a morte. “Lembro-me, na minha adolescência, das histórias de ‘Caçadas em Mato Grosso’ e a poesia que fez para mim”, dizia uma das publicações. O seu velório foi realizado no Salão Nobre da Academia Mato-Grossense de Letras - Casa Barão de Melgaço, e o sepultamento no Cemitério Bom Jesus-Parque Cuiabá.

## REDUÇÃO DA TIRAGEM EM RESPEITO AOS FUNCIONÁRIOS

Em virtude da crise provocada há mais de um ano pelo novo coronavírus, o Diário do Estado MT informa aos seus leitores que seguirá presando pela qualidade da informação neste período, porém, com tiragem menor em respeito, principalmente, aos seus funcionários. Da apuração à distribuição, muita gente está envolvida, e na maior parte do tempo, próximos uns aos outros. Agradecemos a compreensão!



JOSE RICARDO CORBELINO



# Botelho se diz enganado com reality show mato-grossense

**INFLUENCERS.** Ele encaminhou o caso ao MPE, que investiga o suposto uso irregular de verbas públicas

**CLEMERSON SM**  
clemersonsm@msn.com

O reality show "Casa Digital MT", que reuniu em confinamento nove digitais influencers em uma casa no Distrito de Bomsucesso em Várzea Grande vem causando tremenda dor de cabeça na Assembleia Legislativa de Mato Grosso, tudo isso depois do presidente Eduardo Botelho (União Brasil) denunciar ao Ministério Público Estadual o possível uso de verbas públicas no valor de R\$ 450 mil de forma irregular no confinamento.

Botelho alegou ter sido enganado e que não concordou com o envio de emenda para custear o reality show mato-grossense. "[Estou] de certa forma envergonhado de ter sido ludibriado e usado para isso. O objetivo não era esse Não tinha conhecimento de que tinha confinamento, de que tinha reality. Nunca. Eu nem gosto disso, para mim foi uma surpresa. Imagina se iria liberar e fazer emenda disso, jamais", afirmou.

Botelho chegou, inclusive, a ir à inauguração da casa dos influencers e disse ter sido surpreendido com a revelação do confinamento e alegou que até aquele

momento não tinha conhecimento do que havia virado o projeto. "Peço desculpa, porque condeno essas coisas, a aplicação dessa forma. Jamais faria isso. Agora é tomar providências. Daqui para frente vou analisar melhor os projetos", finalizou.

De acordo com Botelho, a ideia que foi passada a ele era a de que fosse uma casa com diversos influenciadores regionais que receberiam valiosos conhecimentos sobre a economia do Estado, como também cultura e gastronomia.

E que após o período que seria de "treinamento" e não "confinamento", os influencers deveriam iniciar um processo de divulgação em suas redes sociais dos ensinamentos aprendidos, como forma de potencializar o estado de Mato Grosso.

O parlamentar explicou ainda que não costuma acompanhar os projetos após a aprovação das emendas e que isso ficou a cargo da comissão da Secretaria de Cultura fazer a avaliação se as ideias ali apresentadas deveriam seguir em frente ou não.

O reality show terminou no último domingo (26) e entregou ao vencedor um prêmio de R\$ 25 mil.



FOTO: DIVULGAÇÃO

Verbas públicas foram no valor de R\$ 450 mil

## ALTA FLORESTA

# Mauro assina ordem de serviço para construção do Hospital Regional

**CLEMERSON SM**  
clemersonsm@msn.com

O governador Mauro Mendes assina, nesta terça-feira (28), a ordem de serviço para o início das obras do Hospital Regional de Alta Floresta. O investimento será de R\$ 112,3 milhões.

"Esse é o maior pacote de obra de construção e ampliação de leitos na saúde pública de Mato Grosso. Hoje, nenhum estado brasileiro está construindo, ao mesmo tempo, tantos hospitais como nós estamos. Nosso grande objetivo é ter uma saúde pública eficiente e de qualidade, que funcione para o cidadão mato-grossense", destacou Mauro.

Projetado pela Secretaria de Estado de Saúde (SES-MT), o Hospital Regional de Alta Floresta contará com 151 leitos, sendo 111 leitos de enfermaria e 40 leitos de UTI, entre



FOTO: NEY PINHEIRO

Unidade contará com 151 leitos, sendo 111 leitos de enfermaria e 40 leitos de UTI

adulto, pediátrico, neonatal e unidade semi-intensiva neonatal, para atendimentos de média e alta complexidade.

A unidade também terá 10 consultórios médicos, dois consultórios para atendimento às gestantes, seis salas de

centro cirúrgico e espaços para banco de sangue, banco de leite materno e para a realização de exames como tomografia e colonoscopia.

"A atual gestão não apenas inicia a construção do novo Hospital Regional de

Alta Floresta, mas beneficia a população dos seis municípios da região Alto Tapajós de Saúde. Um novo e moderno hospital servirá de referência para toda a região", concluiu a secretária estadual de Saúde, Kelluby de Oliveira.

## SORRISO

# Prefeito participa da etapa nacional de premiação do Sebrae

**ASSESSORIA DE IMPRENSA**

O prefeito de Sorriso, Ari Lafin, participa hoje (28), às 19 horas, da etapa nacional do Prêmio Sebrae Prefeito Empreendedor que será realizada em Brasília. No Estado, em premiação realizada no dia 18 de maio, Sorriso foi finalista na categoria Sala do Empreendedor com o "Programa Desenvolve Sorriso". É com esse programa que Ari Lafin irá representar o Município na premiação nacional da XI edição do Prêmio Sebrae Prefeito Empreendedor (PSPE).

O "Desenvolve Sorriso" é realizado pelo Município em parceria com o Sistema S - Serviço Nacional de Aprendizagem Industrial (Senai); Serviço Social do Comércio (Sesc); Serviço Social da Indústria (Sesi); Serviço Brasileiro de Apoio às Micro e Pequenas Empresas (SE-

BRAE), e Serviço Nacional de Aprendizagem do Comércio (Senac). A Câmara dos Dirigentes Lojistas, Associação Comercial e Empresarial de Sorriso, cooperativas e instituições educacionais, bancárias e demais secretarias também participam.

Conforme Ari, o foco está nas capacitações e consultorias destinadas a qualificar e ou inspirar os empreendedores a adotarem as melhores práticas de gestão, visando o crescimento e o desenvolvimento das empresas. O programa segue um ciclo com sensibilização; diagnóstico; capacitação e acompanhamento das empresas que buscam auxílio. "Independente de sermos vencedores nacionais amanhã, é importante compartilhar esse momento e essa conquista com nossos cidadãos, pois já nos sagramos vencedores no Estado e esse é o reconhecimento de um



FOTO: ASSESSORIA

Ao todo, 27 projetos de 18 cidades inscritos para disputar a premiação

trabalho feito por uma grande equipe", diz Ari. O prefeito aproveita para agradecer aos servidores da Secretaria de Desenvolvimento Econômico pela estruturação do Desenvolve Sorriso "e também a todos os parceiros dessa empreitada; nós acreditamos no empreendedorismo e no desenvolvimento eco-

nômico e social de Sorriso", salienta. Segundo o Sebrae, o Prêmio Sebrae Prefeito Empreendedor foi criado justamente para conhecer, reconhecer, valorizar e disseminar as boas práticas das gestões públicas municipais de estímulo ao empreendedorismo e aos pequenos negócios.

## NOVO ENSINO MÉDIO

# Estudantes poderão escolher duas áreas de conhecimento para cursar

**DA REPORTAGEM**

A Secretaria de Estado de Educação (Seduc-MT), por meio da Secretaria Adjunta de Gestão Educacional, promove a I Semana de Escuta do Novo Ensino Médio, de 04 a 08 de julho, em todas as escolas da Rede Estadual de Ensino. Cada unidade, sob acompanhamento da Diretoria Regional de Educação (DRE) do seu polo, definirá as melhores estratégias para desenvolver essa ação.

O objetivo é sensibilizar os estudantes sobre a importância da escolha dos Itinerários Formativos. Quem está matriculado no 9º ano do Ensino Fundamental ou no 1º ano do Ensino Médio precisa procurar a secretária da escola onde está matriculado para formalizar a sua opção por uma das áreas de conhecimento de maior interesse. "O novo currículo do Ensino Médio agora é organizado por uma parte comum a todos os estudantes e outra parte flexível. Na parte flexível, os estudantes agora têm ao seu dispor quatro áreas de conhecimento, mais a de formação técnica e profissional. Nesse momento, ele deverá escolher até duas áreas de conhecimento para cursar em 2023", explica Andréa Melo da Silva Pereira, Coordenadora de Ensino Médio da Seduc-MT.

As opções estão divididas em quatro blocos: Línguas e suas Tecnologias + Ciências Humanas Sociais Aplicadas, Matemática e suas Tecnologias + Ciências da Natureza e suas Tecnologias, Matemática e suas Tecnologias + Ciências Humanas e Sociais Aplicadas, além de Ciências da Natureza e suas Tecnologias + Ciências Humanas e Sociais Aplicadas.

Andréa observa que a Formação Geral Básica do Ensino Médio, comum a todos os estudantes, continua com todos os componentes curriculares. Já os Itinerários Formativos, que é a parte flexível do currículo, em que o estudante pode escolher o que deseja cursar, é composto por Projeto de Vida, Eletivas e Trilhas de Aprofundamento. "Os estudantes terão a oportunidade de escolher as áreas que mais atendam aos seus interesses", explicou.

As escolhas que os estudantes fizerem em 2022 serão colocadas em prática no ano letivo de 2023, de acordo com sua identificação e interesse. Assim, terão mais tempo de estudos e a oportunidade de aprofundar e ampliar suas aprendizagens, indo além da formação geral e sendo preparado para desenvolver a capacidade de aplicar o conhecimento em diversos contextos.

FOTO: HARLEID CLAITON



O tema será discutido na I Semana de Escuta do Novo Ensino Médio



AGRICULTURA			PECUÁRIA			CONJUNTURA ECONÔMICA			Dólar Comercial		Dólar PTAX		Dólar Turismo		Euro Comercial		Euro x Dólar	
Cotação do dia: 24/06/2022			Cotação do dia: 24/06/2022			Cotação do dia: 17/12/2021			5,2288 -0,46%		5,2037 -0,57%		5,4146 -0,53%		5,5333 -0,20%		1,0598 +0,54%	
SOJA	Campo Novo do Parecis	R\$/sc 158,30	BOI	Santa Carmem	R\$/@ 281,00	Cesta Básica	Cuiabá	R\$ 693,81	Mega-Sena		Quina		Bolsa de Valores   BVSP Bovespa IND					
MILHO	Campo Novo do Parecis	R\$/sc 64,50	CA	Barra do Bugres	R\$/@ 271,00	VBP MT	Mato Grosso	R\$ bi 184,22	Concurso 2494 (25/06/22)		Concurso 5881 (25/06/22)		Pontos	Volume	Máxima (Dia)	Mínima (Dia)	Varição	
ALGODÃO	Lucas do Rio Verde	R\$/@ 230,16	LEITE	Centro-Sul	R\$/L 2,00	Emp. Agro	Mato Grosso	347.491	01 04 10 22 53 54	35 36 49 75 80	Última atualização: 27/06/2022 às 16h38							
FONTE: IMEA			FONTE: IMEA			FONTE: IMEA			Acumulada: R\$ 35,000,000.00		Acumulada: R\$ 700,000.00		100.749,79	18,20 bi	101.106,14	98.672,44	2,11 %	

# Frustração na produção de algodão orgânico não desanima assentados

**CANARANA.** Assentados receberam todos os insumos a custo zero, além da assistência técnica

## DA REPORTAGEM

A agricultura vive de ciclos. Anos com boas colheitas e bons preços e anos em que o clima não colabora ou os preços despencam. É preciso ter resiliência, algo que os assentados do PA Suiá têm para continuar apostando na cultura do algodão orgânico, que teve uma safra frustrada por conta dos altos volumes de chuvas.

O plantio do algodão orgânico foi possível graças a uma parceria envolvendo Empaer, Secretaria de Agricultura de Canarana, cooperativa Cooperportal e a empresa compradora Farfarm. Os assentados receberam todos os insumos a custo zero, além da assistência técnica. Eles entraram com a terra e mão de obra.

A previsão inicial é que pudessem produzir até 165@ por hectare. No PA Suiá, foram plantados

10 hectares, sendo um hectare por família. Por não utilizar produtos químicos, seu valor de mercado é superior, vendido para empresas que possuem uma 'pegada ecológica'. A expectativa é que a renda ultrapassasse os R\$ 30 mil por família.

Além de Canarana, essa ideia foi levada para outros 11 municípios do Médio Araguaia, totalizando uma área de mais de 30 hectares na região. Voltado para pequenos produtores, seria uma alternativa para gerar renda e incentivar que essas famílias, principalmente os mais jovens, permanecessem na terra, combatendo o êxodo rural.

Porém, as intensas chuvas que caíram acima da média em todo o Mato Grosso nos primeiros meses do ano, prejudicaram o desenvolvimento do algodão. No PA Suiá, as lavouras foram plantadas em fevereiro. Com a chuvarada, mais de 90%

foi perdido e o que restou teve uma produtividade muito pequena, mas não que desanimasse os assentados.

Márcia Leite começou a colheita, que é feita manual, no dia 15 de maio. Ela pretende terminar até o final desse mês de junho. Na área plantada restaram poucos pés. Mesmo assim, se negou a abandonar a lavoura. Ela estima colher apenas 50 kg, o que vai lhe dar uma renda inferior a mil reais, o suficiente para voltar a plantar no ano que vem.

"Não é porque o primeiro plantio não deu muito certo que a gente vai desistir. É assim que começa né? No próximo ano a gente vai colher melhor. Eu tô animada", disse Márcia.

## ALGODÃO

O algodão, desde o orgânico, bem como o convencional, está crescendo na região. Somente no município de Cana-



FOTO: DIVULGAÇÃO

Plantio do algodão orgânico foi possível graças a parcerias

rana, na atual safra foram plantados mais de 14 mil hectares. Ainda é uma cultura nova, que está

sendo adaptada e que traz algumas frustrações nos primeiros anos. Mas a resiliência do produtor ru-

ral, do pequeno ao grande, está consolidando o algodão como uma boa alternativa de renda.

## ENERGIA

# Aneel realizará leilão que prevê até R\$ 15,3 bi em investimentos

FOTO: DIVULGAÇÃO

## DA REPORTAGEM Agência Brasil

A Agência Nacional de Energia Elétrica (Aneel) vai leiloar na próxima quinta (30) 13 lotes de linhas de transmissão de energia. As empresas que obtiverem a concessão ficarão responsáveis por construir, operar e manter as linhas, que somam um total de 5.425 km e uma capacidade de 6.180 mega-volt-ampères (MVA).

O leilão vai ocorrer às 10h, na sede da B3, em São Paulo. Os contratos de concessão estão previstos para ser assinados em 30 de setembro, e as empresas vencedoras terão prazos de 42 a 60 meses para iniciar a operação comercial das linhas de transmissão. A Aneel prevê que os contratos

de concessão gerem R\$ 15,3 bilhões em investimentos, gerando de 31.697 empregos diretos.

Os lotes dos empreendimentos estão localizados em 13 estados: Acre, Amapá, Amazonas, Bahia, Espírito Santo, Mato Grosso, Mato Grosso do Sul, Minas Gerais, Pará, Rondônia, Santa Catarina, São Paulo e Sergipe.

O lote de maior extensão e que deve gerar mais empregos é o de número 2, que corta os estados de Minas Gerais e São Paulo em um percurso de 1,7 mil quilômetros. O lote tem finalidade de expandir a capacidade de transmissão da região Norte de Minas Gerais e, se concretizado, deve empregar 9,8 mil pessoas.

A disputa dos lances se



Serão ofertados 13 lotes de linhas de transmissão de energia

dará pelo valor de Receita Anual Permitida (RAP). Quando houver mais de uma proposta pelo mesmo lote, vencerá a que propuser o menor valor anual de receita. Os proponentes deverão depositar para a Aneel uma garantia de proposta no valor de 1% do investimento estimado, com prazo de

validade igual ou superior a 120 dias após o leilão e renovável por mais 60 dias. Para a assinatura do contrato de concessão, o proponente vencedor deverá substituir a garantia anterior por uma correspondente a 5%, 7,5% ou 10% do valor do investimento previsto, a depender do deságio oferecido no leilão.

## AFIRMA CONSELHO

# Pesca do pintado não está proibida em Mato Grosso

## DA REPORTAGEM

A Secretaria de Estado de Meio Ambiente (Sema-MT) e o Conselho Estadual da Pesca (Cepesca) esclarecem que a pesca do pintado não está proibida em Mato Grosso e o Estado aguarda a regulamentação do Governo Federal.

O assunto, que entrou em pauta após a Portaria nº 148/2022 do Ministério do Meio Ambiente (MMA), foi tema da reunião do Conselho Estadual da Pesca realizada na última quinta-feira (23).

"A portaria não proíbe a pesca do pintado, mas estabelece que o peixe deve ser usado de forma sustentável. Vai depender de uma regulamentação federal esclarecendo quais as regras e procedimentos para o uso desta espécie e outras que possam ter sido acrescentadas dentro desta lista de animais ameaçados", explica o secretário em exercício da Sema-MT e

presidente do Cepesca, Alex Marega.

No dia 7 de junho, o MMA publicou a portaria com a "Lista Nacional Oficial de Espécies da Fauna Ameaçada de Extinção", na qual consta a 'Pseudoplatystoma corruscans', que é popularmente conhecida como surubim ou pintado. A portaria também alterou o anexo da publicação nº 445/2014 com a inclusão de peixes e invertebrados aquáticos que entraram na lista de animais vulneráveis e em perigo de extinção, mas grande parte das normas estabelecidas na portaria anterior continuam válidas. Conforme Marega, o pintado foi agora categorizado como espécie vulnerável (VU), e, segundo o artigo 3º da Portaria 445/2014, poderá ser permitido seu uso sustentável, desde que regulamentado e autorizado pelos órgãos federais competentes e atendendo, minimamente, critérios especificados no documento.

## JUNHO

# Confiança da construção cresce 1,2 ponto

FOTO: DIVULGAÇÃO

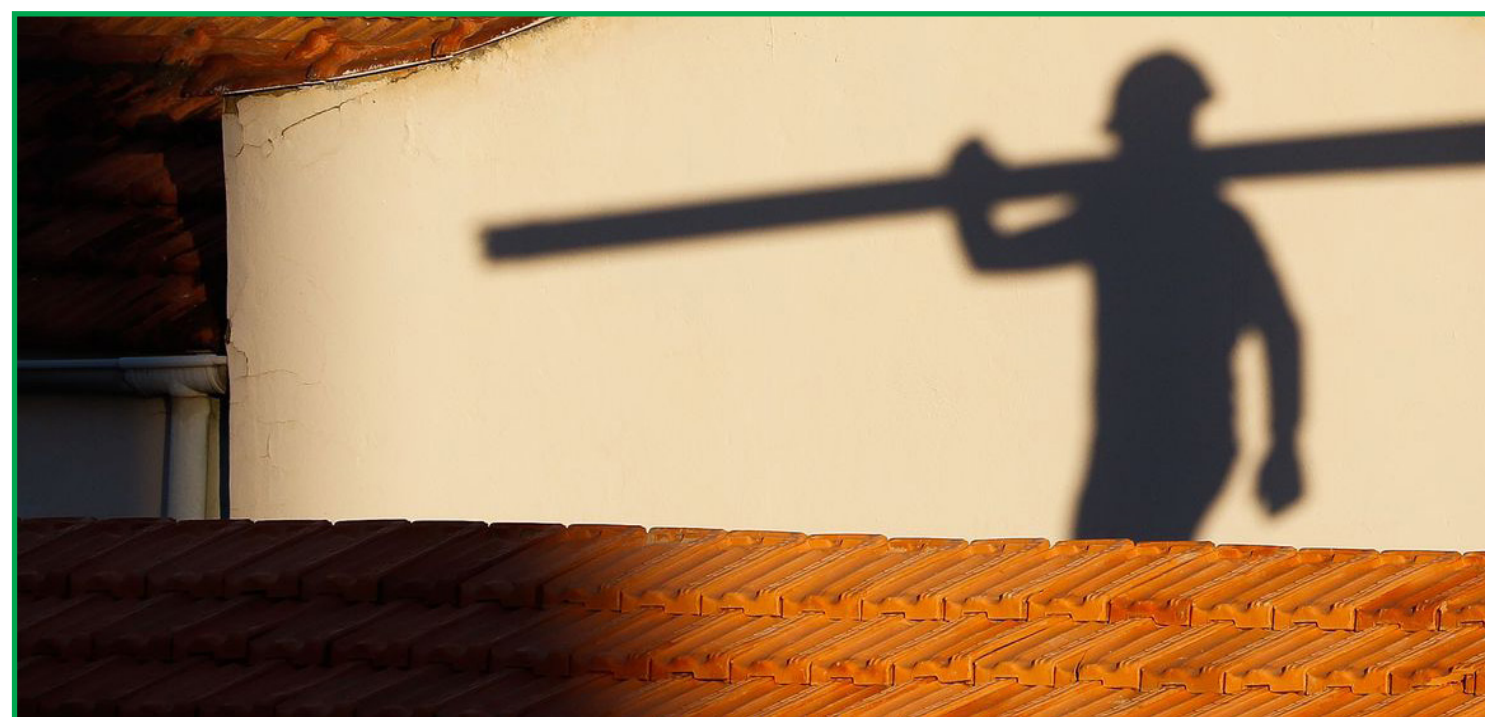

## DA REPORTAGEM

O Índice de Confiança da Construção (ICST), medido pela Fundação Getúlio Vargas (FGV), teve alta de 1,2 ponto de maio para junho deste ano. O

crescimento veio depois de uma queda de 1,4 ponto, na passagem de abril para maio. Com isso, o indicador chegou a 97,5 pontos, em uma escala de 0 a 200 pontos. Os dois subíndices que compõem o

ICST tiveram alta. O Índice da Situação Atual, que mede a confiança do empresário da construção no presente, subiu 1,4 ponto e chegou a 93,9 pontos. Já o Índice de Expectativas, que mede a confiança

Índice é medido pela FGV

do empresariado da construção no futuro, aumentou 0,9 ponto e atingiu 101,2 pontos. O Nível de Utilização da Capacidade (Nuci) da Construção subiu 1,1 ponto percentual e chegou a 77,1%.



FOTO: DIVULGAÇÃO

Segundo conselho, pesca do peixe está liberada

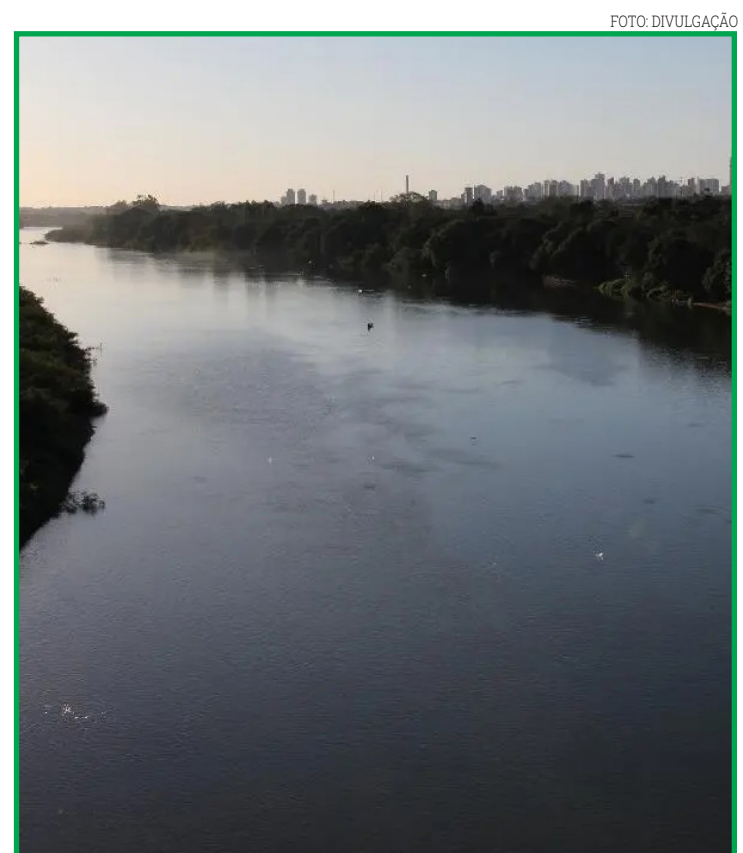

**66 3535-1000**  
PUBLICAÇÕES OFICIAIS

# CLASSIFICADOS

**PREFEITURA MUNICIPAL DE COLÍDER – MT**  
**AVISO DE DISPENSA DE LICITAÇÃO Nº 008/2022**

O Sr. HEMERSON LOURENÇO MÁXIMO, Prefeito Municipal de Colíder, Estado de Mato Grosso, comunica a quem possa interessar que após a análise detalhada dos elementos constantes dos autos, RATIFICOU, conforme disposto no art. 26 da Lei 8666/93, com fulcro no Artigo 24 inciso II da Lei Federal 8.666/93 atualizada através do Decreto Federal nº 9.412/2018, a DISPENSA DE LICITAÇÃO a favor contratação da empresa **ELETRO ATIVA MATERIAIS ELÉTRICOS inscrita no CNPJ nº 06.110.817/0006-03**, para aquisição de Projetores de Led em Atendimento a Secretaria Municipal de Esporte e Lazer de Colíder/MT, perfazendo o valor total da contratação em R\$ 13.825,00 (treze mil e oitocentos e vinte e cinco reais).

Colíder/MT, 27 de junho de 2022.

**HEMERSON LOURENÇO MÁXIMO**  
Prefeito Municipal

Publique-se

**PREFEITURA MUNICIPAL DE COLÍDER – MT**  
**AVISO DE LICITAÇÃO – CONCORRÊNCIA PÚBLICA Nº 002/2022**

A Prefeitura Municipal de Colíder – MT, torna público para conhecimento dos interessados que no dia 29/07/2022, às 08:00 horas/minutos (Horário de Mato Grosso), realizar-se-á abertura da Concorrência Pública nº 002/2022, a qual tem por objeto **CONTRATAÇÃO DE EMPRESA PARA EXECUÇÃO DA OBRA DE PAVIMENTAÇÃO DA AVENIDA DARCI GAVIOLI (2ª ETAPA)**, CONFORME CONVENIO Nº 0264/2022 SINFRAM/MT, NO MUNICÍPIO DE COLÍDER/MT. TIPO DE LICITAÇÃO: Menor Preço Por lote Global. O Edital Completo estará disponível aos interessados de 2ª a 6ª feira das 07 horas às 11h e das 13 horas às 17 horas, na Sala de Licitações da Prefeitura, localizada na Travessa dos Parecis, nº 85, Setor Leste, CEP. 78.500-000 - Colíder-MT.

Colíder/MT, em 27 de junho de 2022

**MARCIO ANTONIO DA SILVA**  
Presidente da CPL

Publique-se

**PREFEITURA MUNICIPAL DE COLÍDER – MT**  
**AVISO DE LICITAÇÃO – TOMADA DE PREÇOS Nº 007/2022**

A Prefeitura Municipal de Colíder – MT, torna público para conhecimento dos interessados que no dia 13/07/2022, às 08:00 horas/minutos (Horário de Mato Grosso), realizar-se-á abertura da Tomada de Preço nº 007/2022, a qual tem por objeto a **CONTRATAÇÃO DE EMPRESA PARA EXECUÇÃO DA OBRA DE CONSTRUÇÃO DE QUADRA POLIESPORTIVA NA ESCOLA ESTADUAL NOVA GALILEIA, NO MUNICÍPIO DE COLÍDER/MT**. TIPO DE LICITAÇÃO: Menor Preço Global. O Edital Completo estará disponível aos interessados de 2ª a 6ª feira das 07 horas às 13 horas, na Sala de Licitações da Prefeitura, localizada na Travessa dos Parecis nº 85, Setor Leste, CEP. 78.500-000 – Colíder/MT e no site www.colider.mt.gov.br (ícone: Portal Transparência).

Colíder/MT, 23 de junho de 2022

**MARCIO ANTONIO DA SILVA**  
Presidente da CPL

Publique-se

O ESTADO DE MATO GROSSO TEM UM NOVO JORNAL

**DIÁRIO DO ESTADO**  
(66) 3535 - 1000

**PREFEITURA MUNICIPAL DE CAMPO NOVO DO PARECIS**  
**AVISO DE LICITAÇÃO**

**EDITAL DE PREGÃO ELETRÔNICO RP Nº 055/2022**  
Recebimento das propostas: a partir do dia 28 de junho de 2022, às 08:00 horas, (horário de Brasília - DF). Do encerramento das propostas: dia 14 de julho de 2022, às 08:00 horas, (horário de Brasília - DF). Data de abertura das propostas: dia 14 de julho de 2022, às 09:00 horas, (horário de Brasília - DF). Início da sessão de disputa de preços: dia 14 de julho de 2022, às 09:05 horas, (horário de Brasília - DF). OBJETO: REGISTRO DE PREÇOS para e eventual aquisição de tubos de concreto (manilhas) para atender a drenagem pluvial das ruas no Distrito Marechal Rondon. LOCAL DA REALIZAÇÃO DO CERTAME: https://blcompras.com/ Maiores informações poderão ser obtidas junto a Divisão de Licitações, no Paço Municipal Euclides Horst, Av. Mato Grosso 66NE, Campo Novo do Parecis MT, ou pelo telefone 65 3382 5100 / 5108, o edital na íntegra poderá ser retirado pelo site: www.camponovodoparecis.mt.gov.br.

**Leandro Nery Varaschin**  
Pregoeiro

**PREFEITURA MUNICIPAL DE IPIRANGA DO NORTE**  
**PREGÃO ELETRÔNICO Nº 015/2022**

O Município de Ipiranga do Norte - MT, por intermédio de sua Pregoeira Municipal, designada através da Portaria Municipal nº 365/2022, torna público para conhecimento de empresas interessadas que realizará Licitação na Modalidade de Pregão, na forma Eletrônica nº 015/2022. Tipo Menor Preço Por Item, em conformidade com as disposições da Lei Federal nº 10.520, de julho de 2002, do Decreto nº 10.024 de 20 de Setembro de 2019 e subsidiariamente a Lei Federal nº 8.666, de 21 de junho de 1993, suas alterações subsequentes. Lei Complementar 123/2006 e alterações e Decreto Municipal nº 03/2010, de 04 de Janeiro de 2010. Licitação destinada a Registro de Preços para Futura e Eventual Aquisição de Equipamentos e Materiais de Informática e Eletrônicos para as diversas secretarias do Município de Ipiranga do Norte - MT, conforme especificações constantes no Edital. Data para cadastro de proposta: a partir das 09:00 horas do dia 28/06/2022, a abertura de propostas será realizada dia 08/07/2022, às 08:00 horas, a sessão de disputa no dia 08/07/2022, às 09h30min, horário de Brasília - DF, local: Bolsa de Licitações do Brasil - BLL www.bll.org.br. O edital poderá ser obtido através do site http://portal.prefirangadonorte.mt.gov.br. Informações na Comissão Permanente de Licitações, sito à Rua dos Garassins, n.º 387, Centro, de Segunda à sexta-feira, das 07h00min às 17h00min e das 13h00min às 17h00min (horário de Mato Grosso), exceto feriados, tel. (66) 3588-2000 e email: licitacao@ipirangadonorte.mt.gov.br. Ipiranga do Norte-MT, 27 de Junho de 2022.

**Ane Kelly Ribeiro Pitteri**  
Pregoeira Municipal

**PREFEITURA MUNICIPAL DE IPIRANGA DO NORTE**  
**RESULTADO DA TOMADA DE PREÇOS Nº 010/2022**

A Comissão Permanente de Licitação da Prefeitura Municipal de Ipiranga do Norte - MT, torna público para conhecimento dos interessados que apresentadas à Licitação na modalidade Tomada de Preços nº 010/2022 - do tipo MENOR PREÇO GLOBAL, cujo objeto é "Contratação de Empresa Especializada em Obras e Serviços de Engenharia para Construção de Capela Mortuária no Município de Ipiranga do Norte - MT, conforme termo de convênio n.º 0273-2021/SINFRA", obteve-se o seguinte resultado: A empresa: UM CONSTRUTORA DRYWALL E STEEL FRAME LTDA, Pessoa Jurídica de Direito Privado, inscrita no CNPJ sob o n.º 26.237.379/0001-41, com sede na Rua Caracas, n.º 340, Bairro Santa Monica, na cidade de Sorriso - MT, sagrou-se vencedora da presente licitação com valor global de R\$ 571.654,43 (quinhentos e setenta e um mil, seiscentos e cinquenta e quatro reais e quarenta e três centavos). Ipiranga do Norte/MT, 27 de junho de 2022.

**Annye Christine Leimann Hubner**  
Presidente da CPL

**PREFEITURA MUNICIPAL DE NOVA MUTUM**  
**AVISO DE RESULTADO**

**CHAMAMENTO PÚBLICO Nº 004/2022**  
O Município de Nova Mutum, torna público o resultado do julgamento, o qual julgado deserto hoje dia 27.06.2022 às 09:00 horas, tendo como objeto a seleção de empresas do ramo da construção civil, incorporadoras e/ou construtoras, com comprovada capacidade técnica, interessadas em construir 448 (quatrocentos e quarenta e oito) unidades habitacionais verticais coletivas de interesse social, moduladas em empreendimentos habitacionais isolados, em terrenos de propriedade dessa municipalidade (conforme anexo) a serem contratadas dentro do programa casa verde amarela do governo federal, lei 14.118 de 12 de janeiro de 2021 e alterações posteriores e demais legislações do ministério do desenvolvimento regional. Nova Mutum - MT, 27 de junho de 2022.

**Sérgio Vitor Alves Rodrigues**  
Presidente da CPL



**VENDAS/ALUGUEL**

**LOCAÇÃO / ALUGUEL**  
KITNET Contendo: Sala e cozinha conjugada, 01 quarto, 01 banheiro social, 01 área de serviço e garagem. Endereço: Rua Sonia Maria, nº 12, Bairro Jardim das Azaleias na cidade de Sinop/MT. Valor: R\$ 500,00 (quinhentos reais) mensais. Contato: (66) 3531-7222 / (66) 99633-6623

**KITNET Contendo:** Sala e cozinha conjugada, 02 quartos, 01 banheiro social, 01 área de serviço, portão eletrônico e garagem elétrica. Endereço: Avenida Notre Dame, Quadra 13, Lote 11, Bairro Residencial Paris na cidade de Sinop/MT. Disponível apartamento 04. Valor: R\$ 750,00 (setecentos e cinquenta reais) mensais. Contato: (66) 3531-7222 / (66) 99633-6623

**KITNET Contendo:** Sala e cozinha conjugada, 02 quartos, 01 banheiro social, 01 área de serviço e garagem. Endereço: Rua dos Passaros, nº 323, Bairro Residencial Nossa Senhora Aparecida na cidade de Sinop/MT. Disponível apartamento 08. Valor: R\$ 750,00 (setecentos e cinquenta reais) mensais. Contato: (66) 3531-7222 / (66) 99633-6623

**REONILDO DANIEL PRANTE**, CPF nº 307.273.240-04, torna público que requereu junto a Secretaria Municipal do Meio Ambiente de Barra do Garças (SMA/MBG) a emissão da Licença Prévia e Licença de Instalação de sua atividade de Armazéns Gerais – emissão de warrant, localizada na Rodovia BR 158, km 55+11 km à esquerda, Zona Rural do município de Barra do Garças – MT.

A empresa **TRANSPORTES LUFT LTDA**, CNPJ: 87.689.402/0090-07, localizada na Rodovia BR 163, km 744, nº2461, CEP: 78.890-000 Zona Rural em SORRISO - MT torna público que requereu junto à Secretaria Municipal de Agricultura e Meio Ambiente – SAMA – SORRISO, a renovação da Licença de Operação nº 359/2019.

A **AGRO FILTROS LTDA**, inscrita no CNPJ: 42.317.285/0001-39, localizada na Avenida Deputado Sebastião Alves Júnior, Nº 1639, Centro de Matupá/MT – CEP: 78.525-000, torna público que requereu junto a Secretaria Municipal de Meio Ambiente – SEMMA, a Licença Prévia (LP), Licença de Instalação (LI) e Licença de Operação (LO), para as atividades de comércio a varejo de peças e acessórios novos para veículos automotores e serviços de manutenção e reparação mecânica de veículos automotores.

**ERICA GISLAINE LINARES NAVARRO QUINALHO LTDA**, CNPJ 05.961.210/0001-60, pessoa jurídica de direito privado, estabelecida na Av. das Itaúbas, S/Nº., Lote 03 Quadra 13, Setor Industrial II, Feliz Natal – MT, torna público que requereu da SEMA - MT (Secretaria Estadual do Meio Ambiente) a Licença Ambiental Simplificada – LAS para o desenvolvimento de atividades de Serraria com Desdobramento de Madeira e beneficiamento de madeiras serradas. Não foi determinado estudos de Impacto Ambiental. Feliz Natal-MT, 24/06/2022

**AGRO OESTE COMERCIAL LTDA**, CNPJ 15.004.997/0002-06, instalada na Rua Colonizador Énio Pipino, nº 5407, no Setor Industrial Norte, Sinop-MT, torna público que requereu a SECRETARIA MUNICIPAL DE MEIO AMBIENTE E DESENVOLVIMENTO SUSTENTAVEL, a Renovação da Licença de Operação, para atividade de Manutenção e Reparação de tratores agrícolas. Técnico Responsável Engenheira Agrícola e Ambiental Catiene Alcântara Tiesen. Fone: (066) 99989-3784.

**JOÃO NAVARRO LTDA**, CNPJ 11.325.725/0001-76, pessoa jurídica de direito privado, estabelecida na Rua Uruguai, S/Nº., Chácara 24, Feliz Natal – MT, torna público que requereu da SEMA-MT (Secretaria de Meio Ambiente do Estado de Mato Grosso) a RENOVAÇÃO DA LICENÇA DE OPERAÇÃO para o desenvolvimento de atividades de Serrarias com desdobramento de madeiras e beneficiamento de madeiras serradas. Não foi determinado estudos de Impacto Ambiental. Feliz Natal-MT, 24/06/2022.

**CLAUDIR KACZAM**, CPF 555.055.709-68, torna público que requereu junto a SAMA/NM – Secretaria Municipal de Agricultura e Meio Ambiente de Nova Mutum/MT, a Licença Prévia – LP e a Licença de Instalação – LI para construção de condomínio vertical comercial (escritórios), localizado na Av. dos Lirapurus esq, com a Rua das Margaridas – Lote 01 – Quadra J – Reserva Técnica, no município de Nova Mutum/MT. BFK Engenharia - 65 97400-2915.



## LOCALIZEI

Um guia completo de Sinop. Tudo o que você procura a um clique!

Aponte a câmera do seu celular e fale conosco agora:



Q | [www.localizei.com.br](http://www.localizei.com.br)

- Lista digital
- Guia Local
- Agenda Cultural
- Lazer e Turismo

@localizei\_sinop

O ESTADO DE MATO GROSSO TEM UM NOVO JORNAL

**DIÁRIO DO ESTADO**  
(66) 3535 - 1000



# Amazônia<sup>®</sup>

Seguros

## Seguros para Agronegócios

Opções de seguros para sua produção agrícola, equipamentos, propriedade e funcionários.

Solicite mais informações  
Fone: (66) 3531-2152  
Whats: (66) 99205-4072

Todo tipo de seguro a gente faz!

O ESTADO DE MATO GROSSO TEM UM NOVO JORNAL

**DIÁRIO DO ESTADO**  
(66) 3535 - 1000  
www.diarioestado.com.br





# Corinthians tem cinco dúvidas e duas baixas para enfrentar o Boca

**LIBERTADORES.** Técnico tinha apenas o treino de ontem para definir quem joga pelas oitavas

FOTO: RODRIGO COCA

## DA REPORTAGEM

O Corinthians pode chegar a até sete desfalques para a partida contra o Boca Juniors, na terça-feira (28), às 20h30, no primeiro dos dois duelos da fase oitavas de final da Copa Libertadores. Além de Maycon, fora por lesão muscular, e de Cantillo, suspenso pelo Conmebol pela expulsão ainda na primeira fase contra o mesmo Boca, o Timão tem cinco dúvidas neste momento.

Titular no empate sem gols contra o Santos, neste sábado, na Neo Química Arena, pelo Brasileirão, o volante Du Queiroz saiu com dores e será reavaliado. Neste domingo, apenas os reservas treinaram em campo no CT Joaquim Grava.

Além dele, quatro atletas já foram desfalques no último jogo e podem continuar sendo problemas: João Victor (com dores no tornozelo direito por uma pancada contra o Santos); Gil (com lesão no músculo posterior da coxa direita), Gustavo Silva (tenidinite) e Renato Augusto (desconforto numa das panturrilhas). Na coletiva de sábado, o treinador não garantiu o retorno de nin-



Vítor Pereira terá trabalho para escalar o Corinthians na Libertadores

guém. “Depois me chamam de professor Pardal, colocamos o Piton para ver se pelo meio ele conseguia fazer algo.

Foi mais um teste, va-

mos imaginar que o Renato não volte e o Du fique fora. Comecem a escrever que eu também vou começar a imaginar, ainda sem o Cantillo, sem Paulinho, sem Maycon. Vamos ver,

eu sei qual equipe vai jogar, vamos ver”, destacou o treinador português. Vítor Pereira teve apenas o treino desta segunda-feira para definir o time. Um possível Corinthians

pode ser Cássio, Fagner, João Victor (Robert Renan), Raul Gustavo e Lucas Piton (Fábio Santos); Du Queiroz, Roni e Giuliano; Gustavo Mantuan, Willian e Róger Guedes.

sem gols contra o Santos, neste sábado, na Neo Química Arena, pelo Brasileirão, o volante Du Queiroz saiu com dores e será reavaliado. Neste domingo, apenas os reservas treinaram em campo no CT Joaquim Grava.

## SEM LÉO BAPTISTÃO

# Santos terá de mexer para o jogo da Sul-Americana

## DA REPORTAGEM

A suspensão do atacante Léo Baptistão fará o técnico Fabián Bustos ter uma dor de cabeça para escalar o Santos contra o Deportivo Táchira, da Venezuela, pelo jogo de ida das oitavas de final da Copa Sul-Americana. Os times se enfrentam nesta quarta (29), às 20h30, no estádio no estádio Pueblo Nuevo, em San Cristóbal, na Venezuela.

Baptistão não poderá atuar porque foi punido pela Conmebol após a expulsão contra o Unión La Calera, na Vila Belmiro, ainda pela fase de grupos. O atacante foi suspenso por três jogos, já tendo cumprido um deles, no empate contra o Banfield, da Argentina. Isso significa que ele também fica fora do jogo de volta, dia 6 de julho, na Vila Belmiro.

A ausência de Léo Baptistão abre caminho para um possível retorno de Ricardo

Goulart. O camisa 10 ficou no banco de reservas nas últimas três partidas, mas foi titular em cinco dos seis jogos do Peixe na competição continental.

Outras possibilidades são Jhojan Julio, com a manutenção de Lucas Braga na equipe, ou Rwan Seco, que já atuou tanto como segundo atacante como um jogador aberto pelo lado direito do campo.

Em contrapartida, Fabián Bustos ganhará os retornos de João Paulo e Vinicius Zanoce. Tanto goleiro quanto volante estiveram fora do time no empate sem gols contra o Corinthians, no último sábado, pelo Campeonato Brasileiro, por causa de suspensões. O comandante santista também precisará definir se mantém o time que disputou o clássico. O treinador deu oportunidade para jogadores como Auro, Emiliano Velázquez e Felipe Jonatan, que foi capitão do



FOTO: IVAN STORTI/SANTOS FC

Léo Baptistão durante treino do Santos

Peixe. Com isso, o zagueiro Kaiky e o lateral-esquerdo Lucas Pires seguiriam no banco de reservas, enquanto Lucas

Braga, que chegou a disputar jogos improvisado na lateral direita, voltaria a disputar uma vaga no ataque.

## NO Z4

# Cuiabá perde para o Goiás e se complica no Brasileirão

## DA REPORTAGEM

No Estádio Hailé Pinaheiro, o Goiás fez o dever de casa e venceu o Cuiabá por 1 a 0, na noite de domingo (26), pela 14ª rodada do Brasileirão. Com o resultado, o Esmeraldino chegou aos 17 pontos e pulou para o 14º lugar, enquanto o Dourado ocupa 18ª posição, com 13 pontos. Na próxima rodada, o Dourado visita o Avaí na Ressacada.

O jogo era na Serrinha, mas o Cuiabá não quis assumir o papel de visitante e foi mais ao ataque durante o primeiro tempo. Camilo, aos quatro, tentou o chute de média distância, mas mandou para fora. Mais tarde, após cruzamento de André Luís, Yan Souto, por pouco não marcou contra, mas foi ajudado pela trave. Na sequência do lance, Elton desperdiçou grande oportunidade dentro da pequena área.

Minutos antes do intervalo, o time visitante ainda teve mais duas chances. João Lucas parou em Tadeu enquanto Rafael Gava acertou o poste.

Depois das conversas nos vestiários, o Dourado se manteve mais ofensivo nos primeiros minutos do segundo tempo. Elton chegou com perigo em duas oportunidades, mas não conseguiu colocar a bola na rede. Passados os 20 minutos, foi a vez do Goiás se lançar ao ataque e acumular chances com Vinicius, Caio e Diego.

Até que, aos 34, Pedro Raul aproveitou cruzamento de Diego e mandou de primeira para o fundo das redes. Já aos 37, o Cuiabá passou a jogar com um a menos, após Empereur receber o cartão vermelho. Com a vantagem numérica, o time da casa conseguiu controlar o resultado até o apito final.

FOTO: DIVULGAÇÃO

## LEVOU UM FORA

# São Paulo sonda Claudinho, mas ouve que meia prefere ficar na Europa

## DA REPORTAGEM

O São Paulo conversou com representantes do meia Claudinho, do Zenit, da Rússia, para avaliar a possibilidade de contratar o jogador, que foi um dos artilheiros do Brasileiro de 2020, com 18 gols. A resposta, porém, afastou o clube do atleta: ele pretende continuar na Europa e teria conversas com a Roma, da Itália, e o Olympique de Marselha, da França.

Claudinho foi eleito o melhor jogador do campeonato russo, em que o Zenit foi campeão, e está valorizado no mercado. Por ser um estrangeiro no Rússia, Clau-

dinho pode se beneficiar de uma decisão da Fifa que estendeu até junho de 2023 a possibilidade de atletas nessa condição suspenderem seus contratos por causa da guerra com a Ucrânia.

Assim, a transferência, se avançasse, poderia ser feita sem um pagamento aos russos.

A sondagem nem avançou a valores, sabidamente altos, após a primeira resposta dos representantes do meia. A diretoria do São Paulo, com pouco poder de investimento, tem buscado opções para reforçar o time de Rogério Ceni.

O atacante Marcos Gui-



FOTO: DIVULGAÇÃO

Ex-jogador do Bragantino está no Zenit, da Rússia

lherme, livre após rescindir com o Internacional, já foi contratado pelo clube. Ele, porém, testou positivo para

Covid recentemente e ainda não pode se reunir com os dirigentes para sacramentar o negócio.



Equipe está na 18ª posição, afundada no Z4



# Governo liberou mais de R\$ 5,1 milhões a pequenos empresários

**CRÉDITOS EM 2022.** Liberação de créditos é facilitada com auxílio de agentes credenciados, afirma presidente do Desenvolve MT

FOTO: DIVULGAÇÃO

## DA REPORTAGEM

O Governo de Mato Grosso, por meio da agência de fomento Desenvolve MT, já liberou mais de R\$5,1 milhões em crédito para apoiar pequenos e micro empreendedores mato-grossenses, fortalecendo os negócios, e gerando emprego e renda nos municípios.

O valor considera os recursos liberados entre janeiro a maio de 2022, quando foram formalizados 241 contratos em 49 municípios, por meio da plataforma digital e agentes de crédito credenciados. Entre os 15 municípios que mais tomaram crédito neste ano, 11 possuem agentes que facilitam o acesso e dão suporte para o empreendedor durante todo processo de contratação.

Atualmente, a agência possui 40 municípios parceiros e 15 entidades de classe que prestam apoio e atendimento aos empreendedores. A oferta de crédito potencializa o desenvolvimento das cidades ao financiar pequenos negócios, contribuindo na geração de emprego e renda.

Silvana Camargo, proprietária da academia Top Fitness em Vila Rica, é um exemplo de empreendedora que conseguiu o recurso da Desenvolve MT para investir em equipamentos e melhorar a estrutura do seu negócio. Microempresária de um dos setores mais afetados na pandemia da Covid-19, ela conta que ficou sabendo do crédito por meio da agente

de crédito da sua cidade.

"Ela me explicou as possibilidades de crédito para microempresários e me ajudou a correr atrás dos documentos. O trabalho dela foi fundamental. Começamos a montar o processo e em 15 dias foi liberado o crédito em minha conta", explica Silvana.

A agente de crédito de Vila Rica, Alva Pinnow, destaca que o trabalho dos agentes é considerado um papel essencial para pequenos empresários e a economia do município. Eles são parceiros da Desenvolve MT, atuando na oferta de crédito e prestando atendimento e orientação ao empreendedor. "Nosso trabalho é fundamental para orientar e ajudar as pessoas na hora de solicitar o crédito e enviar as documentações necessárias, no processo que elas possuem certa dificuldade", afirma.

Conforme o presidente da Desenvolve MT, Jair Marques, os municípios com maiores destaques são onde os gestores locais e as entidades representativas estão atentas às oportunidades e parcerias que podem ajudar a movimentar a economia.

"Os agentes de créditos são necessários para a agência atuar com mais efetividade nos municípios. Durante a pandemia nós atuamos firmemente na manutenção de empresas e empregos, com índice de inadimplência baixíssimo. Temos foco específico em cuidar do pequeno e para isso, é importante a habilitação dos agentes nos



**Alva Pinnow, agente de crédito do município de Vila Rica**

municípios", ressalta.

Com R\$ 362.776,20 em créditos liberados, Várzea Grande foi um dos maiores beneficiários do crédito concedido aos empreendedores,

de janeiro a maio deste ano. Entre os 15 municípios que mais obtiveram crédito com a Desenvolve MT, destaque para Cuiabá R\$ 2.365.844,57, Rondonópolis R\$ 271.572,57,

Sinop R\$219.765,92, Santo Antônio do Leverger R\$ 210.941,09, Guarantã do Norte R\$ 207.119,72 e Vila Rica R\$ 134.433,19.

Para expandir a oferta

de recursos, a agência tem percorrido municípios do Estado, reunido com prefeito e lideranças para entender as demandas locais e apresentar os produtos da agência.

## JUARA

# Piloto de motocross morre em queda ao saltar rampa

## DA REPORTAGEM

O piloto de motocross Weliton Carvalho da Silva, 32 anos, morreu no domingo (26), durante um acidente no campeonato '4ª Etapa do Motocross Estadual', realizado em Juara. O acidente aconteceu na última volta do campeonato. Weliton saltava uma rampa quando caiu na pista de motocross.

As imagens da transmissão do evento mostram o momento do acidente.

Ele era líder na categoria 'novato nacional'. Na prova deste domingo, em que disputava na categoria, Weliton estava na quarta posição e tentava passar para a terceira quando sofreu o acidente. O piloto foi socorrido por uma equipe de pronto atendimento presente no local, enquanto a prova ainda era finalizada.

A equipe médica fez o atendimento e encaminhou Weliton para o Hospital Municipal de Juara, mas o piloto não resistiu aos ferimentos e

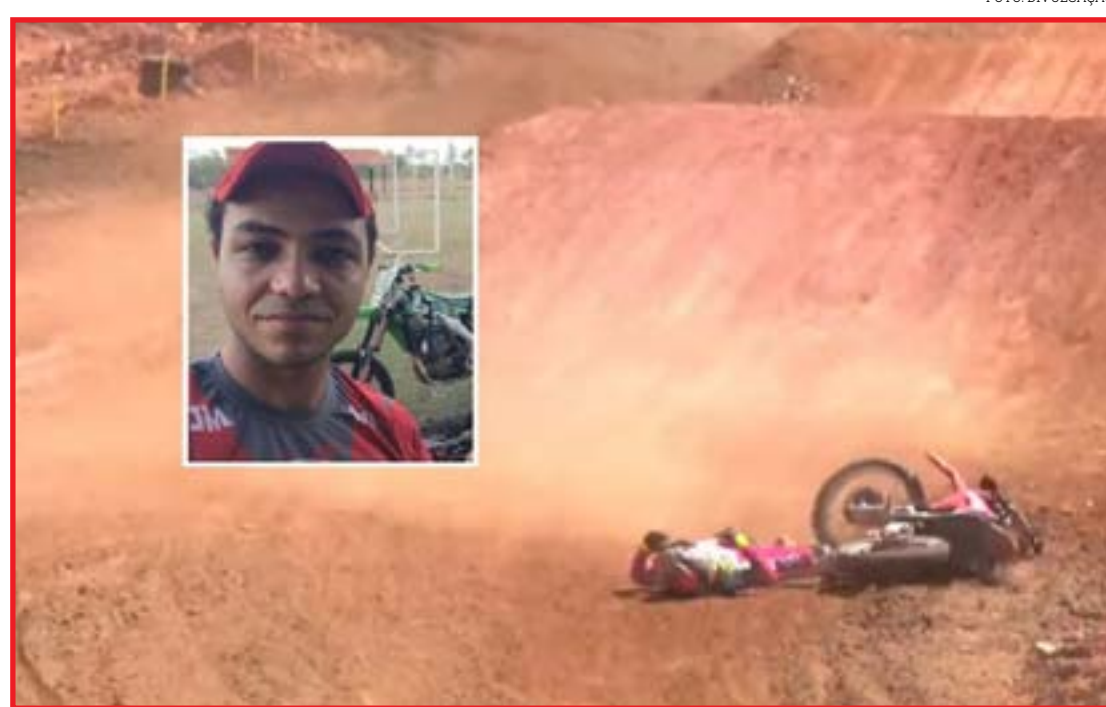

**Weliton Carvalho da Silva morreu durante a 4ª Etapa do Motocross Estadual**

morreu.

De acordo com o coordenador das provas da região Sudeste da mato-grossense de motocross, Agnaldo Perrone, além de Weliton, um

outro piloto ficou ferido durante a competição, em outro trecho. O piloto foi para o hospital e passa bem. O coordenador afirma que há cerca de 20 anos não acontecia

um acidente trágico nas pistas como o deste domingo.

A Federação Mato-grossense de Motociclismo informou que cancelou toda a programação do evento.

## GLEBA MERCEDES

# Trânsito conscientiza alunos sobre os perigos de dirigir alcoolizado

## DA REPORTAGEM

A Secretaria de Trânsito e Transporte Urbano de Sinop realizou um trabalho de conscientização com os alunos da Escola Municipal de Educação Básica (EMEB) Carlos Drummond de Andrade, localizada na Agrovia - Gleba Mercedes V -, voltado aos perigos de dirigir sob efeito de álcool. A ação foi realizada pela equipe do Departamento de Educação para o Trânsito (DET) formada por Guardas Civis Municipais (GCM).

Como forma interativa, foi apresentado à comunidade banner com atuações da guarda, equipamentos de segurança pessoal do condutor e equipamento de etilômetro (usado para detecção

de porcentagem de álcool no sangue). O objetivo é, além de trazer reflexão sobre o tema, fazer os filhos conscientizar os pais ou responsáveis para que não descumpram as regras de trânsito e coloque a família em risco.

A unidade escolar fica localizada em região rural e para acessar a cidade precisa percorrer cerca de 70 km pela rodovia MT-220 e Estrada Nanci. Um trecho longo e que requer bastante atenção por parte dos condutores, o que pode ser afetado estando sob efeito de bebida alcoólica.

Os trabalhos integram o Programa Saúde na Escola (PSE) da Secretaria de Saúde que busca aproximar os serviços oferecidos pela Prefeitura à comunidade.



**Ação foi realizada na região da Gleba Mercedes V**

## L.R.VERDE

# Construção da escola no Vida Nova chega a 20% de execução das obras

## DA REPORTAGEM

A construção da escola municipal no bairro Vida Nova, em Lucas do Rio Verde, segue avançando. Conforme a última medição da Secretaria de Infraestrutura e Obras, das quatro já realizadas, 19,8% da nova unidade já foram concluídas.

A previsão de entrega é para o primeiro semestre do ano que vem.

De acordo com a empresa, já foram executados os serviços de terraplanagem, fundação, laje de piso, concretagem de pilares, alvenaria (em estágio avançado), chapisco (em andamento), tubulação de esgoto, montagem de laje no bloco 2, viga do muro de divisa, além de tubulação elétrica nas paredes e nos pisos.

A nova unidade terá capacidade para atender 1.000

alunos do 1º ao 5º ano. Com investimento de R\$ 9 milhões, a escola foi licitada em dezembro do ano passado, sendo a ordem de serviço assinada em janeiro deste ano. A obra é realizada pela Ilha Empreendimentos e Serviços LTDA, empresa vencedora do processo licitatório 05/2021, ocorrido em 09 de dezembro de 2021.

O projeto contempla uma área a ser construída de

3.790,44 m², divididos em 25 salas, sendo o bloco 1 com 20 salas de aula e o bloco 2 com biblioteca, sala de apoio educacional, sala maker e sala de conferência, entre outros ambientes.

A escola deve contar ainda com área de serviço, refeitório com cozinha, playground e ainda espaço para o desenvolvimento das atividades escolares de ensino e de recreação dos alunos.

## AGORA É LEI

Estudantes poderão ter desconto de até 99% da dívida com o Fies

A Lei 14.375 beneficia os alunos que aderiram ao Fies até 2017 com descontos que variam de 12% a 99% conforme o caso.

©SenadoFederal



# Índice de infestação do mosquito cai na estiagem, mas Saúde mantém alerta

**DENGUE EM SINOP.** População deve manter os cuidados constantes, pois não é apenas a água das chuvas que o mosquito precisa

## ASSESSORIA DE IMPRENSA

O terceiro Levantamento da Índice Rápido para *Aedes Aegypti* (LIRAA) finalizado pela equipe do Centro de Combate às Endemias da Secretaria de Saúde de Sinop destaca que o índice de infestação do mosquito transmissor da dengue está em 1,9 %, menor valor registrado pela equipe entre os três levantamentos já feitos no ano (5% em abril e 7,1% em janeiro).

O principal motivo para redução do índice está atribuído ao período de estiagem, no entanto, o coordenador do Centro, Alef de Souza, explica que apesar do percentual ser favorável, a população deve manter os cuidados constantes, pois não é apenas a água das chuvas que o mosquito precisa.

“As pessoas utilizam água diariamente para realização de suas tarefas: molhar grama, dar águas aos animais, lavar roupa, limpar casa, lavar calçada. Nesses processos o acúmulo de água em ralos ou outros depósitos podem ocorrer e gerar mais focos do *Aedes aegypti*. Por isso mesmo com o clima seco é importante manter os cuidados para evitar a proliferação do mosquito”, detalhou.

Para o LIRAA, que

é desenvolvido por amostragem e cujo percentual preconizado pelo Ministério da Saúde é de 1%, os agentes vistoriaram 2.099 imóveis por todo o município. Os criadouros mais encontrados foram depósito fixos, como ralos e piscinas e, também, em pequenos depósitos, como no pote de água para animais e nos pratos de vasos de plantas. Um último levantamento está programado para ser feito em outubro.

A queda no índice de infestação é expressiva, mas não é motivo para descanso. Os agentes ainda encontram muitos focos nas propriedades sinopenses. Um exemplo disso foi na recente ação especial desenvolvida em dois sábados (29 de maio e 04 de junho) pelos agentes no bairro Jardim Maringá. Por lá, foram vistoriados 1.022 imóveis. Outros 607 estavam fechados. Houve a recuperação em 15 imóveis, mas, também, a coleta de 16 amostras positivas para *Aedes* em mais de 7,8 mil depósitos vistoriados.

Conforme o relatório, 4 moradores não permitiram a entrada do agente, mesmo acompanhado pelo fiscal sanitário. Outros dois, só permitiram a entrada mediante a informação da possibilidade de multa.

“O Agente de Com-



bate a Endemias trabalha na prevenção de uma doença já muito conhecida do sinopense, que é a dengue. Portanto, não há justificativa para não o receber em casa. Sabemos que muitas pessoas tem preocupação com a segurança, mas nesse caso em específico

do Jardim Maringá foi trabalhado toda uma mídia de divulgação para deixar os moradores mais receptivos. Mesmo com isso ocorreram recusas para as visitas dos Agentes”, explicou.

O coordenador destaca que o fim das chuvas também aponta

para um relaxamento por parte da população. “As pessoas acreditam que não necessitam mais atender o agente e que os focos de dengue são inexistentes, o que não é verdade. Foram encontradas amostras positivas de *Aedes* no bairro. A diferença é que no pe-

ríodo de seca outros locais tornam-se mais propícios para proliferação do inseto. Os ralos e vasos de plantas, por exemplo”, pontuou.

Alef ressalta ainda que caso tenha dúvidas ao receber o agente, entre em contato com o Centro pelo telefone (66) 3511-1829.

**o trabalho** da Prefeitura de Sinop está por **toda** a parte!



**Revitalização**

de ruas e avenidas



**Pavimentação**

asfáltica



**Recuperação**

de todas as estradas rurais.



**o maior pacote**

de obras está chegando!