

**CAMPO VERDE**

**GRAVÍSSIMO ACIDENTE DEIXA UMA PESSOA MORTA**

Página - 7



**CORINTHIANS**

**RAUL GUSTAVO É COBRADO POR MAIS MATURIDADE**

Página - 6



**PERÍODO PROIBITIVO**

**AERONAVES AGRÍCOLAS: COMBATE A INCÊNDIOS**

Página - 4

# DIÁRIO DO ESTADO

**16 A 18 DE JULHO** O JORNAL DIÁRIO DO ESTADO DO MATO GROSSO

Manhã Tarde Noite

Máx 35 | Mín 19

WEBSITE

2022 Ano III - Edição 838 - R\$ 3,00 | Informações: 66 3535-1000 | www.diariodoestadomt.com.br | Fundado em 2019

**APOIO IRRESTRITO**



## Prefeitos do Vale do Juruena pedem Mauro como candidato

Os seis prefeitos da região do Vale do Juruena citaram as "grandes realizações" do governador Mauro Mendes e pediram que ele se candidate à reeleição no pleito deste ano. Assim como eles, prefeitos de 140 dos 141 municípios já declararam apoio a Mauro caso ele seja candidato.

Página - 3

**Soja (saca 60Kg) Venda**

Sinop.....	R\$ 147,00
Sorriso.....	R\$ 147,00
Lucas R. Verde.....	R\$ 148,00
Nova Mutum.....	R\$ 149,00
Rondonópolis.....	R\$ 152,00

Fonte: IMEA

**Milho (saca 60Kg) Venda**

Sinop.....	R\$ 58,50
Sorriso.....	R\$ 59,00
Lucas R. Verde.....	R\$ 58,80
Nova Mutum.....	R\$ 59,30
Rondonópolis.....	R\$ 60,90

Fonte: IMEA

**Arroz (saca 60Kg) Venda**

Sinop	
Arroz Sequeiro Cultivar Primavera.....	R\$ 125,00
Sorriso	
Arroz Sequeiro Cultivar Primavera.....	R\$ 125,00

Fonte: AGROLINK

**Algodão**

Cuiabá.....	R\$ 122,65
Sorriso.....	R\$ 121,93
Lucas R. Verde.....	R\$ 122,07
Nova Mutum.....	R\$ 122,27
Rondonópolis.....	R\$ 123,13

Fonte: IMEA

**Boi Gordo (Compra comercial)**

Sinop.....	R\$ 250,67
Nova Mutum.....	R\$ 252,50
Rondonópolis.....	R\$ 250,00

Fonte: IMEA

**Índice de preços**

Cesta Básica.....	R\$ 523,60
-------------------	------------

Fonte: IMEA

**Cotações**

**Dólar**  
-0,58%  
R\$ 5,4021

**Bovespa**  
+0,48%  
96.580,86 pts

**Euro**  
+0,03%  
R\$ 5,4439

Selic (13,75% a.a.)	Salário mínimo R\$ 1.212
---------------------	--------------------------

## Consumo nos lares cresce 2,02%, diz pesquisa

O consumo nos lares brasileiros registrou queda de 3,47% em maio na comparação com abril. Em relação ao mesmo período de 2021, houve alta de 0,39%. No acumulado do ano tem-se expansão de 2,02%. Os dados foram divulgados pela Associação Brasileira de Supermercados.

Página - 4



DIVULGAÇÃO

**DIA MUNDIAL DO EMOJI**



## Oito coisas que você não sabia sobre as carinhas

Neste domingo comemora-se o Dia Mundial do Emoji, celebrado todo dia 17 de julho desde 2014. O que muita gente não sabe é que as carinhas foram criadas há mais de 20 anos e evoluíram de diferentes formas até chegar aos padrões atuais.

Página - 8

**'A MULHER DA CASA ABANDONADA'**

## VW Voyage apodrece há mais de 20 anos



A história de Margarida Bonetti virou tema do podcast "A Mulher da Casa Abandonada", "da Folha de S.Paulo". A publicação viralizou e tem gerado uma peregrinação de curiosos em frente ao imóvel - localizado em Higienópolis, um dos bairros mais ricos da capital paulista.

Página - 7

**eLOG** encomendas centro-norte

**ENVIOS EXPRESSOS**

**+150 LOCALIDADES** Norte · Centro Oeste · Sudeste

**AGILIDADE SEGURANÇA RAPIDEZ**

(65) 3623-2939 (65) 9 9699-3505  
www.elogcomendas.com.br



## Editorial

## A queda do bufão

Boris Johnson é vítima de sua própria personalidade. A rebelião partidária que forçou o premiê britânico a renunciar não se deveu à adoção de uma política pública fracassada ou a uma crise econômica, mas ao acúmulo de escândalos envolvendo a pessoa física do líder.

O mais danoso deles foi, sem dúvida, a revelação de que Johnson promoveu uma série de festas com membros de seu gabinete durante o lockdown, quando esse tipo de reunião estava proibido — e o premiê mentiu sobre esses encontros.

Um deles deu-se às vésperas do funeral do príncipe Philip, o que foi considerado desrespeitoso até para os padrões de bufão de Johnson.

De alguma forma, porém, ele vinha conseguindo sobreviver ao "partygate". A gota d'água, entretanto, foi o "Pinchergate" — a descoberta de que Johnson entregou cargo de confiança a Chris Pincher, sobre quem pesam acusações de assédio sexual, e mentiu ao dizer que não tinha conhecimento delas.

A partir daí, deflagrou-se a revolta conservadora, com importantes secretários de governo renunciando a seus postos e deixando o líder insistentemente isolado.

Curiosamente, os mesmos problemas de conduta que custaram seu emprego levaram Johnson a tal posição. Ele só se tornou premiê por causa do brexit, do qual foi apoiador de primeira hora. Não mediu esforços para promover a causa, o que incluiu fake news sobre os custos de o Reino Unido estar integrado à União Europeia.

Aliás, antes de entrar para a política, ainda como jornalista lotado em Bruxelas, Johnson já produzia um noticiário sensacionalista e enviesado contra o bloco.

Chegou ao poder em 2019, em substituição a Theresa May, que vinha encontrando dificuldades para negociar os termos de saída. Pouco depois de assumir, convocou eleições, que os conservadores venceram por larga margem.

Até hoje o país discute se essa foi uma vitória do incumbente ou uma derrota dos rivais trabalhistas, então sob a liderança de Jeremy Corbyn, mas o fato é que o resultado deu ao primeiro-ministro um claro mandato para negociar o divórcio com a UE — o que ele fez. Muitas vezes, Johnson foi comparado a Donald Trump, Jair Bolsonaro (PL) e outros expoentes da mesma estirpe. A comparação só faz sentido até certo ponto.

O britânico se fantasiou de inimigo do establishment para impulsionar a carreira e nunca hesitou em mentir por seus objetivos. Mas, ao contrário de Trump e Bolsonaro, mantém vínculos com a realidade.

No início da pandemia, adotou uma posição negociacionista. Ao ver a situação agravar-se e após contrair a doença, porém, soube rever a abordagem, promovendo lockdowns e acelerando a vacinação. Sucumbiu ao sentimento, algo aristocrático, de que as regras que valiam para todos não se aplicavam a sua pessoa. Foi um erro capital.

“

O britânico se fantasiou de inimigo do establishment para impulsionar a carreira e **nunca hesitou em mentir** por seus objetivos

”

## Ranking dos Políticos - Facebook

## GERAÇÃO “NEM NEM”

Jovens de 15 a 29 anos que nem estudam, nem trabalham

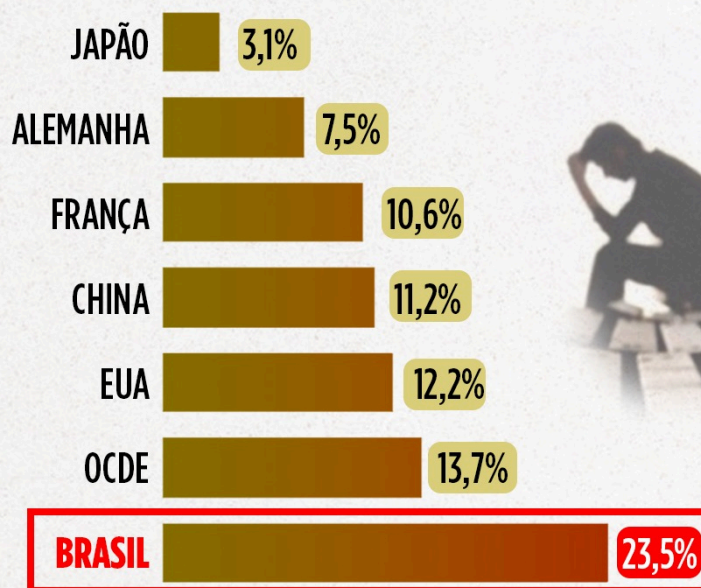

Desocupação dos jovens brasileiros está acima da média mundial.

## IMAGEM DO DIA



Crédito: Divulgação

Muitos acidentes marcaram o espaço Imagem do Dia do Diário do Estado. Uma pessoa morreu em um grave acidente registrado na quinta (14), na BR-364, em Campo Verde, próximo a Serra de São Vicente. O acidente envolveu quatro veículos e duas carretas. De acordo com a Rota do Oeste, o motorista de uma carreta, que transportava fardos de açúcar, teria perdido o controle da direção do veículo e tombou na rodovia atingindo outra carreta e pelo menos quatro carros de passeio. Parte da carga ficou espalhada pela rodovia. Segundo a Polícia Rodoviária Federal (PRF), o acidente aconteceu por volta das 10h35. Uma pessoa morreu e outras cinco vítimas foram encaminhadas à unidade de saúde. Além disso, outras três pessoas assinaram termo de recusa de encaminhamento médico.



POR LEANDRO CARECA

## I.N.T.E.R.L.I.G.A.D.O

## Bom é o Samsung...

Estava conversando com um amigo sobre celular e falei que estou no meu segundo Xiaomi, após usar marcas como Motorola, Lenovo, Sony e outros. Falei que estou descontente com alguns problemas no aparelho e que o fabricante, após ganhar “fama”, se preocupa mais em “despejar” celulares no mercado que manter os mesmos funcionando a contento. Sem pensar duas vezes ele falou que eu estou “perdendo tempo e dinheiro” e que “celular bom é Samsung”. Vi muitas coisas a considerar em tais colocações.

Antes de qualquer coisa, estou com o Xiaomi por conta da relação entre custo e benefício. Meu primeiro celular da marca, um Note 8 Pro, foi excelente, salvo alguns poucos contratemplos. Era um aparelho intermediário premium com custo excelente e não deixou a desejar no uso. Ao migrar para o que estou agora, um Poco X3 NFC, também intermediário premium, busquei apenas “atualizar” o aparelho e mudar para um dispositivo com processador Snapdragon sem fazer grande investimento. Mas esse já não está sendo tão bom quanto o anterior. Posso estar “perdendo tempo”? Posso. Mas tem coisas que só utilizando para avaliar se compensa ou não para

nossa realidade.

Quanto ao celular “bom” ser da Samsung existe uma avaliação mais profunda a ser feita: diferentemente de alguns fabricantes, como a Apple, que foca apenas em aparelhos premium, a Samsung atende aos mais diversos públicos, da entrada de linha ao top. Todo mundo sabe que os aparelhos mais básicos da marca costumam travar e apresentar instabilidade, algo que os usuários dos dispositivos mais top do fabricante passam longe de vivenciar.

Dessa forma, falando de um fabricante com aparelhos tão variados, é impossível colocar como “regra” que seus aparelhos sejam, todos, bons. Concordo que os top são referência, mas generalizar é impossível. Isso, claro, não apenas para a Samsung, mas para todo e qualquer fabricante que adote a mesma postura.

E a gente vai ficando por aqui. Suas opiniões, sugestões e críticas são muito importantes, e você pode entrar em contato pelo fone (66) 99971-6500, pelo e-mail, lsmussi@hotmail.com ou visitar nosso perfil em facebook.com/paginadocareca. Do mais um grande abraço, e até a próxima, se Deus quiser!

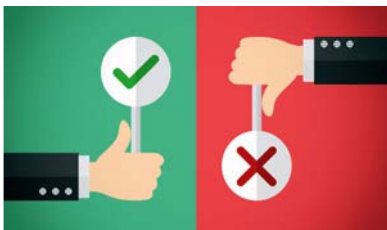

## Vota em fulano e elege ciclano

No dia em que o povo entender que política não é algo para benefício próprio e sim coletivo as práticas individuais seriam completamente vedadas e o bem comum e a sociedade que se beneficiariam

Quando analisamos o campo da política uma questão que poucos conseguem entender é a legenda eleitoral nas eleições proporcionais para os cargos de: deputados e vereadores.

Matemática não é o forte de muitos não é mesmo? Mas de uma forma bem simplificada, serão eleitos para preencher as vagas de acordo com a votação recebida por cada partido ou coligação.

Significa que seu voto mesmo que seja escolhendo uma determinada pessoa que você gostaria que ganhasse, será somado a uma legenda e, nessa legenda, será eleito aquele que receber o maior número de votos, mas que consiga alcançar o chamado “QUOCIENTE ELEITORAL E PARTIDÁRIO”, aí que entra a matemática na política.

As vagas de deputados, sejam estaduais ou federais e até as vagas de vereadores, somente são concretizadas após a aplicação das fórmulas que regem o sistema proporcional de eleições, no qual o cálculo se inicia com a obtenção do número total de votos válidos que é dividido pelo número de vagas da disputa isso é o Quociente Eleitoral.

Esse sistema que parece tão complicado estimula e muito uma competição partidária, pois os votos de um candidato podem eleger outros.

E também a candidatura de di-



## ROMANCE ELEITORAL

O prefeito Emanuel Pinheiro (MDB) afirmou que ele e o deputado federal Neri Geller (PP) estão vivendo uma “paixão ardente”, referindo-se à composição eleitoral entre ambos. “Pensa num casamento perfeito que estamos vivendo... Um momento de lua-de-mel... Uma paixão ardente”, disse. Neri se aliou a Luiz Inácio Lula da Silva (PT) e, provavelmente, se aliará a Emanuel para viabilizar sua candidatura ao Senado - já que se sentiu preterido por Wellington Fagundes (PL), que deverá ter o apoio de Mauro Mendes (UB).

## DE OLHO NO AGRO

O pré-candidato a presidente Lula (PT) e seu vice Geraldo Alckmin (PSB) se comprometeram a vir a Cuiabá durante a campanha. O compromisso foi firmado em um encontro que os dois tiveram com representantes da federação de esquerda do Estado (PT, PV e PCdoB) e com o pré-candidato ao Senado Neri Geller. “Cuiabá está na lista, mas a data ainda não está definida”, afirmou a deputada Rosa Neide (PT), que estava no encontro. Lula tenta uma aproximação com o agronegócio, a principal força política e econômica de Mato Grosso e que apoia o presidente Jair Bolsonaro (PL).

## REDUÇÃO DA TIRAGEM EM RESPEITO AOS FUNCIONÁRIOS

Em virtude da crise provocada há mais de um ano pelo novo coronavírus, o Diário do Estado MT informa aos seus leitores que seguirá presando pela qualidade da informação neste período, porém, com tiragem menor em respeito, principalmente, aos seus funcionários. Da apuração à distribuição, muita gente está envolvida, e na maior parte do tempo, próximos uns aos outros. Agradecemos a compreensão!

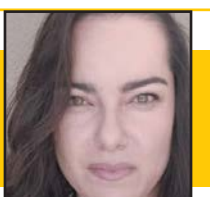

DÉBORA PACHECO QUIDA

versos nomes em uma determinada região pode não permitir a eleição de nenhum por não conseguir alcançar o Quociente Eleitoral.

Esse mecanismo cria as famosas “negociatas” políticas, onde políticos locais manifestam seu apoio a candidatos de outras regiões para “atrapalhar” o crescimento de outro político, não visando a comunidade, mas visando seus próprios interesses ou propositadamente prejudicar alguém com expressividade local.

E geram também as chamadas múltiplas candidaturas, incentivadas por quem já está no poder para tentar impedir que outro possa ocupar a sua vaga, então chegam “incentivos” para que vários nomes saiam a disputa, e desses nenhum se eleja, manipulando a política para seu estado de inércia.

Uma coisa é certa, no dia que o povo descobrir o tamanho do poder que a sua união tem, nem se cogitaria tantas divisões.

No dia em que o povo entender que política não é algo para benefício próprio e sim coletivo as práticas individuais seriam completamente vedadas e o bem comum e a sociedade que se beneficiariam.

Que a sabedoria seja a regra nas próximas eleições e deixemos de lado interesses individuais, afinal a pandemia nos provou que temos que pensar mais como sociedade.

DÉBORA PACHECO QUIDA É ADVOGADA EM MATO GROSSO

CLIC FINAL

Não espere facilidade excessiva em um curso apenas pelo fato dele ser online. Pesquise antes, busque informações com quem já estuda e verifique se está disposto a enfrentar as exigências para se formar. Caso perceba que aquele curso não é para você jamais desanime: busque outra opção e siga em frente. Sempre tem algo que se encaixe em nossas possibilidades.

## EXPEDIENTE

DIÁRIO DO ESTADO  
JORNAL DIÁRIO DO ESTADO DO MATO GROSSO

DIÁRIO DO ESTADO MT GRÁFICA E EDITORA LTDA  
CNPJ: 22.770.157/0001-39



Diário do Estado de Mato Grosso

SINOP  
Rua dos Angelins, 10 Sala 02 – Jardim das Oliveiras – Sinop-MT  
CEP 78552-442 Caixa Postal 180

CUIABÁ  
Rua dos Angelins, 10 Sala 02 – Jardim das Oliveiras – Sinop-MT  
CEP 78552-442 Caixa Postal 180

Diretor-Geral  
Carlos Oliveira

Diretor de Redação  
Clemerson Mendes

Editor de Política  
Clemerson Mendes

Diagramação e Artes  
Thiago Slovinski

E-mails

atendimento@diariodoestadomt.com.br

comercial@diariodoestadomt.com.br

redacao@diariodoestadomt.com.br

Fone: 66 3535-1000

OS ARTIGOS DE OPINIÃO ASSINADOS POR COLABORADORES SÃO DE RESPONSABILIDADE EXCLUSIVA DE SEUS AUTORES

ASSINATURAS

Sinop - R\$ 600,00 anual

Outras cidades - R\$ 800,00 anual

www.diariodoestadomt.com.br



# Vereadora de Sinop é ameaçada de morte nas redes sociais

**FIM DOS TEMPOS.** A parlamentar acredita os acontecimentos com a intolerância política acentuada no Brasil

**CLEMERSON SM**  
clemersonsm@msn.com

Depois de utilizar da tribuna da Câmara dos Vereadores de Sinop, a vereadora Professora Graciele (PT), passou a receber insultos e ameaça de morte em suas redes sociais.

A parlamentar acredita que a motivação dos ataques seja pelo seu posicionamento político na casa de leis sinopense.

A vereadora petista reuniu todas as ameaças que vem sofrendo e registrou um boletim de ocorrência na Polícia Civil. "Eu tento pensar que são apenas ameaças, mas tomo todos os cuidados possíveis, de não sair sozinha ficar até tarde da noite na rua", relatou a vereadora em vídeo publicado nas redes sociais.

Em uma das ameaças recebida pela vereadora dizia que "Esses petistas só matando". Em 18 meses de mandato, esta é a terceira vez que a parlamentar precisa registrar boletim de ocorrência contra ameaças. "Em 18 meses de mandato, essa é a 3ª vez que estamos aqui na delegacia. A intenção [de fazer o registro de ocorrência] é diminuir a violência política. [Os confrontos] geram

insegurança e preocupação", contou.

O caso se torna ainda mais preocupante e necessitando de maior atenção após o assassinato de Marcelo Arruda por um bolsonarista em Foz do Iguaçu.

No vídeo, enquanto a parlamentar relata o ocorrido, na tela são coladas as mensagens ofensivas que recebeu, ocultando as identidades dos agressores.

Conforme o vídeo publicado, em que a vereadora expõe comentários agressivos e ameaças, inclusive de morte, Graciele diz que alguns casos, como de atentado à vida estão sendo apurados pelo Ministério Público, e que a Polícia Civil já coletou depoimentos de alguns suspeitos, mas nada foi concluído até o momento. "Algumas pessoas, infelizmente, acham que podem falar o que quiser, inclusive possivelmente cometer crimes, e simplesmente tudo vai ficar por isso", diz parte do texto publicado com o vídeo. "Nós não podemos aceitar nenhum tipo de violência política e precisamos denunciar. Não podemos deixar passar esse tipo de comportamento, esse tipo de crime, então denuncie", finaliza o vídeo.



FOTO: ASSESSORIA

Este já é o terceiro B.O registrados em 18 meses de legislatura

## APOIO IRRESTRITO

# Vale do Juruena: prefeitos pedem Mauro como candidato

**DA REPORTAGEM**  
GI-MT

Os seis prefeitos da região do Vale do Juruena citaram as "grandes realizações" do governador Mauro Mendes (UB) e pediram que ele se candidate à reeleição no pleito deste ano. As cartas foram entregues nesta semana e assinadas pela prefeita Seluir Reghin (PSDB), de Aripuanã, e pelos prefeitos Jakson de Oliveira Junior (PSD), de Castanheira; Milton Amorim (PP), de Colniza; Orlirio dos Santos (MDB), de Cotriguaçu; Paulo Veronese (PSD), de Juína; e Manoel Contigo (UB), de Juruena.

Assim como eles, prefeitos de 140 dos 141 municípios já declararam apoio a Mauro caso ele seja candidato. "Reconheço e atesto todo o esforço, trabalho e dedicação de Vossa Excelência durante os quase 4 anos à frente do Estado de Mato Gros-

so. Trabalho admirável que resultou em grandes melhorias, sendo evidenciado pelo avanço econômico do nosso estado atualmente", afirmou Paulo Veronese.

De acordo com o prefeito de Juína, "a competência e a coragem" de Mauro Mendes em tomar as decisões corretas para a gestão e para a população trouxeram "grandes realizações" a Mato Grosso.

"Não poderia de forma alguma deixar de fazer referência aos inúmeros investimentos feitos nas mais diversas áreas levando melhorias a todas as regiões, resultando em um estado próspero e nos colocando em posição de destaque no país. Estamos colhendo os frutos das decisões de sua gestão", relatou.

O prefeito de Castanheira, Jakson de Oliveira Junior, frisou que o governador trouxe



FOTO: DIVULGAÇÃO

"Fez grandes realizações"

avanços na Educação, Saúde, obras públicas e demais áreas, "através de políticas de responsabilidade social e respeito aos direitos humanos". No total, a atual gestão já investiu nesses seis municípios mais de R\$ 1 bilhão, a exemplo da construção do novo Hospital Regional em

Juína (em andamento); o asfalto novo em 32, um km da MT-170 entre Juruena e Cotriguaçu (entregue); a entrega de 1.112 lâmpadas de LED para iluminar 100% de Colniza; o asfalto novo em 4,6 km da MT-208 em Aripuanã (entregue); entre várias outras obras e ações.

## CORDA ROMPEU

# Agro em MT está rachado entre Lula e Bolsonaro

**CLEMERSON SM**  
clemersonsm@msn.com

Desde que o atual deputado federal e postulante a cadeira de Mato Grosso ao Senado nas eleições deste ano, Neri Geller (Progressistas) optou por buscar apoio à sua candidatura junto ao ex-presidente Lula e a Federação Partidária formada por PT, PV e PcdOB, que o cenário político em Mato Grosso vem passando por intensa ebulição.

O Sindicato Rural de Sinop, presidido pelo produtor rural Ilson Redivo, publicou uma nota atacando a decisão de Geller de buscar abrigo político em Lula.

A entidade classificou a decisão como "nefasta", "O apoio nefasto de dois candidatos que se dizem do agro visa apenas a dar suporte a um só grupo econômico, que iMaggina (sic) monopolizar o transporte e o mercado de milho, soja e algodão, tendo um de seus representantes um ex-senador. O Sindicato Rural de Sinop, a pedidos de seus

associados, vem a público para comunicar seu repúdio com a atitude de apoio de Carlos Fávaro e Neri Gueller à eleição de candidatos dos partidos dos trabalhadores", diz trecho da nota. Sobrou até para o senador Carlos Fávaro (PSD) que embarcou junto com Geller e deve ser o coordenador da campanha de Lula em Mato Grosso com o objetivo de aproximar o ex-presidente do agronegócio. E há também a possibilidade do senador concorrer ao Palácio Paiaguás com apoio de Lula.

### RACHA NO AGRO

Redivo acredita que o ex-governador Blairo Maggi esteja por trás desse alinhamento político. A família Maggi já se posicionou abertamente contrária à reeleição de Bolsonaro. Após as manifestações do presidente do Sindicato Rural de Sinop. O empresário Elusmar Maggi, primo do ex-governador Blairo apontou os benefícios que o setor produtivo teve enquanto Lula era



FOTO: RICARDO STUCKERT

Geller e Fávaro jantaram esta semana com Lula e Alckmin

presidente, com o que foi feito por Bolsonaro desde que assumiu a presidência. "Rapaz, que fria esse presidente. Se esse presidente fosse bom, ele teria dado uma verba como o PT deu para fazer armazéns. Treze anos para pagar, com três anos de carência. Ai esse milho não estaria na rua.

Esse presidente é muito

ruim de serviço. Esse armazém que está aí do lado é dinheiro que o PT deu para fazer. Juri-nho de 2,5% e carência de três anos e treze anos para pagar. Agora, esse motoqueiro, esse presidente motoqueiro, que não passa de um simples motoqueiro, que ainda dá mau exemplo pra nação", cutucou Elusmar Maggi.

## ELEIÇÕES 2022

# Cidades se preparam para receber voto em trânsito

**DA REPORTAGEM**

Desde esta sexta-feira (15), municípios com eleitorado superior a 100 mil pessoas devem habilitar locais de votação convencionais ou específicos para o recebimento do voto em trânsito, permitido somente nessas localidades. A data está prevista no calendário eleitoral.

A medida deve ser cumprida para permitir que o eleitor possa solicitar o voto em trânsito, cujo prazo começa na próxima segunda (18) e vai até o dia 18 de agosto. Na ocasião, o cidadão poderá indicar o local, fora de seu domicílio eleitoral, onde pretende votar.

O voto em trânsito é permitido somente para eleitores que estão com o título regularizado. Quem estiver fora de seu

estado poderá votar somente para presidente da República. O eleitor que estiver fora de sua cidade, mas em um município localizado no mesmo estado, poderá votar para todos os cargos em disputa.

Essa modalidade não vale para urnas eletrônicas instaladas no exterior, porém, o eleitor brasileiro que mora fora do país, mas estará no Brasil no período de eleições poderá solicitar o voto em trânsito.

O primeiro turno será realizado no dia 2 de outubro, quando os eleitores vão às urnas para eleger o presidente da República, governadores, senadores, deputados federais, estaduais e distritais. Um eventual segundo turno para a disputa presidencial e aos governos estaduais será em 30 de outubro.



FOTO: DIVULGAÇÃO

Desde esta sexta-feira, municípios devem habilitar locais de votação



AGRICULTURA			PECUÁRIA			CONJUNTURA ECONÔMICA			Dólar Comercial		Dólar PTAX		Dólar Turismo		Euro Comercial		Euro x Dólar	
Cotação do dia: 14/07/2022			Cotação do dia: 14/07/2022			Cotação do dia: 17/12/2021			5,4021 -0,58%		5,4014 -1,02%		5,6049 -0,65%		5,4439 +0,03%		1,0091 +0,62%	
SOJA	Diamantino	R\$/sc 163,00	BOI	São José do Povo	R\$/@ 293,00	Cesta Básica	Cuiabá	R\$ 693,81	Mega-Sena		Quina		Bolsa de Valores   BVSP Bovespa IND					
MILHO	Alto Araguaia	R\$/sc 63,50	CA	Nova Xavantina	R\$/@ 272,00	VBP MT	Mato Grosso	R\$ bi 184,22	Concurso 2500 (13/07/22)		Concurso 5897 (14/07/22)		Pontos	Volume	Máxima (Dia)	Minima (Dia)	Variação	
ALGODÃO	Campo Verde	R\$/@ 194,91	LEITE	Norte	R\$/L 2,36	Emp. Agro	Mato Grosso	347.491	05 16 25 32 39 55		09 12 21 57 62		96.579,78	16,41 bi	96.970,67	95.266,94	0,48 %	
FONTE:IMEA			FONTE:IMEA			FONTE:IMEA			Acumulada: R\$ 3,000,000.00		Acumulada: R\$ 11,000,000.00		Última atualização: 15/07/2022 às 16h22					

# Consumo nos lares cresce 2,02%

**PESQUISA REVELA.** Estudo foi realizado pela Associação Brasileira de Supermercados

FOTO: DIVULGAÇÃO

DA REPORTAGEM  
Agência Brasil

O consumo nos lares brasileiros registrou queda de 3,47% em maio na comparação com abril. Em relação ao mesmo período de 2021, houve alta de 0,39%. No acumulado do ano tem-se expansão de 2,02%. Os dados foram divulgados pela Associação Brasileira de Supermercados (Abrás). A queda da inflação em maio refletiu em menor variação nos preços da cesta de alimentos.

Segundo o vice-presidente institucional da Abrás, Marcio Milan, a expectativa é de que a redução do ICMS (Imposto sobre Circulação de Mercadorias e Serviços) sobre os combustíveis, que impacta o frete, a queda do desemprego e os novos recursos que devem ser injetados na economia decorrentes da Proposta de Emenda à Constituição – a chamada PEC dos Benefícios – contribuam para o consumo nos lares. “Estamos confiantes na sinalização dos analistas de mercado para uma inflação em menor patamar para o próximo mês, o que pode diminuir o preço da cesta de alimentos”, disse

Milan.

## CESTA

Segundo dados da Abrás, o valor da cesta de 35 produtos de largo consumo (alimentos, bebidas, carnes, produtos de limpeza, itens de higiene e beleza) sofreu reflexo da queda da inflação de maio. A variação em maio foi de 0,94%, sendo a menor alta desde janeiro. Com isso, o preço médio da cesta nacional passou de R\$ 758,72 em abril para R\$ 765,82 em maio. Já no acumulado do ano houve alta de 9,32% e, em 12 meses, a variação foi de 17,20%.

As maiores altas de janeiro a maio foram do feijão (28,46%), leite longa vida (28,04%), óleo de soja (22,57%), farinha de trigo (21%), café torrado e moído (14,63%), massa sêmola de espaguete (12,12%), margarina (8,94%), arroz (2,59%) e açúcar (0,61%).

No sentido contrário, aparecem os cortes da carne bovina que apresentaram queda em maio devido à baixa demanda: traseiro (-0,84%) e dianteiro (-0,07%). No entanto, no acumulado do ano os dois itens tiveram alta de 4,84% e 4,87%. No grupo de higiene e beleza, os pro-



Em relação ao mesmo período de 2021, houve alta de 0,39

duto com maior variação positiva nos preços foram o sabonete (12,64%), xam-

pu (6,31%), creme dental (6,24%) e papel higiênico (5,26%). Na categoria lim-

peza, as maiores variações foram puxadas por sabão em pó (10,62%), detergente

líquido para louças (6,24%), desinfetante (4,78%) e água sanitária (4,66%).

## PERÍODO PROIBITIVO

# Aviões agrícolas agora podem combater incêndios florestais

DA REPORTAGEM

Foi sancionada sem vetos a lei que permitirá a partir do uso de aviões agrícolas no combate a incêndios florestais. Oriunda do PL 4.629/2020, de autoria do senador licenciado Carlos Fávaro (PSD-MT), a Lei 14.406, de 2022 passa a valer neste momento de forte seca, com agravamento dos focos em diversas regiões do país.

O texto altera o Código Florestal e o Decreto-Lei 917, de 1969, referente ao emprego da aviação agrícola no país. A matéria foi aprovada em outubro de 2020 no Senado, mas teve o aval da Câmara somente no mês

passado.

Segundo Fávaro, a temporada das secas e dos incêndios coincide com a entressafra agrícola na maior parte do território brasileiro, época em que essas aeronaves ficam ociosas.

De acordo com a lei, os planos de contingência para combater a incêndios florestais, elaborados pelos órgãos do Sistema Nacional do Meio Ambiente (Sisnama), deverão ter diretrizes para o uso da aviação agrícola, a ser utilizada para o combate a incêndios em todos os tipos de vegetação.

As aeronaves terão de atender às normas técnicas definidas pelas autoridades



FOTO: DIVULGAÇÃO

Texto altera o Código Florestal e o Decreto-Lei 917, de 1969

competentes do poder público e precisarão ser pilotadas por profissionais devidamente qualificados.

É previsto ainda que a atividade poderá ser incentivada pelo poder público e

constará de políticas, programas e planos governamentais de prevenção e combate aos incêndios florestais, inclusive por meio da formação e treinamento de pilotos.

## IMPOSTO

# Receita regulamenta correção de juros sobre créditos fiscais

DA REPORTAGEM

As empresas que usam créditos fiscais (tributos pagos a mais ao longo da cadeia produtiva para pagar menos impostos) terão mudanças na forma como o saldo remanescente será corrigido. A Receita Federal proibiu a incidência de juros sobre juros na compensação tributária, reduzindo o valor que os empresários podem abater em impostos futuros.

A mudança consta da Solução de Consulta 24/2022 Editada pela Coordenação-Geral de Tributação da Receita Federal há um mês, e a medida foi publicada apenas na quinta (14) no Diário Oficial da União.

A mudança afetará principalmente empresas que habilitam, de uma vez, no sistema da Receita Federal, créditos fiscais reconhecidos judicialmente, mas abatem impostos aos poucos. O saldo remanescente do crédito que ainda não foi usado para



FOTO: AGÊNCIA BRASIL

Nova regulamentação reduzirá imposto que empresas podem abater

reduzir tributos é corrigido pela taxa Selic (juros básicos da economia) durante os cinco anos em que o abatimento pode ser feito.

Uma empresa que contesta judicialmente uma cobrança da Receita Federal tem o saldo do crédito tributário corrigido pela Selic des-

de o momento em que entrou com a ação até a decisão definitiva da Justiça. Além da atualização, havia uma segunda correção do saldo no momento da compensação (quando o crédito tributário é usado para abater tributos futuros). Até agora, a segunda correção incidia sobre

todo o saldo remanescente (que tinha sobrado após as compensações tributárias). Com a mudança, a nova atualização pela Selic passa a incidir apenas sobre o valor principal, o volume de crédito tributário no momento em que a empresa entrou com ação na Justiça.

## PECUÁRIA

# Demanda chinesa tende a se manter aquecida no segundo semestre

DA REPORTAGEM

As vendas externas de carne bovina somaram volume recorde no primeiro semestre e esse resultado foi ancorado pelos envios da proteína à China e aos Estados Unidos.

Segundo pesquisadores do Cepea, considerando-se o comportamento das exportações verificado nos últimos anos – em que os envios da proteína brasileira tanto ao país asiático quanto ao norte-ame-

ricano se intensificam no segundo semestre –, os embarques nacionais podem se manter aquecidos nos próximos meses e renovar, portanto, o recorde anual.

E, para reforçar estes envios externos, o dólar está operando em elevado patamar, ao passo que as vendas no mercado doméstico seguem enfraquecidas, contexto que deve manter frigoríficos exportadores focados neste canal de escoamento.



FOTO: DIVULGAÇÃO

Embarques nacionais podem se manter aquecidos nos próximos meses e renovar



**PREFEITURA MUNICIPAL DE SANTA CARMEM – MT**  
**AVISO DE LICITAÇÃO**  
**PREGÃO PRESENCIAL Nº 33/2022**  
**SISTEMA DE REGISTRO DE PREÇO Nº 32/2022**  
**Processo Administrativo Licitatório Nº 372/2022**

O MUNICÍPIO DE SANTA CARMEM, de ordem do Senhor Prefeito Municipal, através do Departamento de Licitação, mediante Pregoeiro, torna público, para conhecimento dos interessados, que fará realizar licitação pública sob a modalidade de PREGÃO PRESENCIAL 33/2022 E SRP- 32-2022, cujo objeto é REGISTRO DE PREÇOS PARA FUTURA E EVENTUAL CONTRATAÇÃO DE EMPRESA ESPECIALIZADA PARA A PRESTAÇÃO DE SERVIÇOS DE MANUTENÇÃO DOS VEÍCULOS DA FROTA MUNICIPAL, EM CARÁTER PREVENTIVO E CORRETIVO, Conforme anexo I do edital em conformidade com as disposições das Leis Federais nº 8.666/93 e nº 10.520/02, Decreto Municipal nº 039/2009.

1 - LOCAL, DATA E HORA  
 1.1. A sessão pública será realizada na Sede da Prefeitura Municipal de Santa Carmem, Horário de credenciamento das 08:00 às 08:30 horas (horário de Brasília-DF) do dia 28 de julho de 2022, com abertura da sessão oficial do prego presencial às 08:30 horas (horário Brasília-DF).  
 Os interessados em obter o Edital deverão ser dirigir à Prefeitura Municipal de Santa Carmem ou através do site www.portaldecompraspublicas.com.br, informações através do tel.: (66) 3562-1183/1501 ramal 213 ou e-mail licitacao@santacarmem.mt.gov.br.

1.2. Ocorrendo decretação de feriado ou outro fato superveniente que impeça a realização desta licitação na data acima mencionada, o evento será automaticamente transferido para o primeiro dia útil subsequente, no mesmo horário, independentemente de nova comunicação.

Santa Carmem/MT, 18 de julho de 2022  
**MAITÉ SEHNEM**  
 Pregoeira - Portaria nº 110/2022

**PREFEITURA MUNICIPAL DE SANTA CARMEM – MT**  
**COMUNICADO DE REABERTURA DA CONCORRÊNCIA PÚBLICA Nº 03/2022**

A Comissão Permanente de Licitação da Prefeitura Municipal de Santa Carmem COMUNICA aos licitantes, e a quem possa interessar a nova abertura para divulgação do resultado da análise da documentação Envelope n.º 01 (documentação). A sessão realizar-se-á às 08:00 hs (horário local) do dia 20 de Julho de 2022 na sede da Prefeitura Municipal de Santa Carmem, localizada na Avenida Santos Dumont, nº 491 – Centro.

Santa Carmem, 15 de Julho de 2022.

Atenciosamente,  
**Marceli Salete Tafarel**  
 Presidente

**PREFEITURA MUNICIPAL DE NOVO MUNDO- MT**  
**TERMO DE REVOGAÇÃO DE LICITAÇÃO**  
**PROCESSO LICITATÓRIO Nº 003/2022**  
**PREGÃO PRESENCIAL Nº 001/2022**

A PREFEITURA MUNICIPAL DE NOVO MUNDO, neste ato representado pela Equipe Permanente de Licitação sua Pregoeira designada pela Portaria nº. 247/2021, de 01/10/2021, torna público aos interessados que foi REVOGADO a licitação modalidade PREGÃO PRESENCIAL 001/2022, PREVI-MUNDO, referente a CONTRATAÇÃO DE EMPRESA PARA PRESTAÇÃO DE SERVIÇOS PROFISSIONAIS DE ACESSORIA CONTINUADA NAS ÁREAS PREVIDENCIÁRIAS, JURÍDICA E NA CONCESSÃO DE BENEFÍCIOS PARA O MUNICÍPIO DE NOVO MUNDO. Novo Mundo, MT, 15 de julho de 2022. LÍRIA KURTEN WRONSKI-Diretora executiva previ-mundo.MIRIAN BIAZOTTO-Pregoeira Oficial

ANTÔNIO MAFINI  
 Prefeito Municipal

A Agropecuária Rio Branco Ltda, CNPJ 00.747.255/0001-12, situada na Rodovia MT-010 KM 120 S/N - Zona Rural, no município de Ipiranga do Norte-MT, torna público que requereu a SEMA/MT - Secretária Estadual de Meio Ambiente, a Outorga de direito de uso de água subterrânea, em poço tubular sob coordenadas 11°56'28" S 56°09'23" W.

MARINGA CENTER TRUCK LTDA, CNPJ nº 04.796.304/0001-68, torna público que requereu junto a SAMASORRISO, a Licença Ambiental, sendo a Licença Prévia - LP, a Licença de Instalação - LI e a Licença de Operação - LO, para Atividade de fabricação de peças e acessórios para sistema motor (oficina) e serviços de manutenção e reparação mecânica de veículos automotores, localizado na AV Idemar Riedi, 5882, industrial, Sorriso-MT, Coordenadas Geográficas de Lat 12°35'25,61" e Long 55°44'20,32".

FRIGORÍFICO NUTRIBRAS S. A., CNPJ 08.090.575/0001-54, localizada na ANVR Norte, s/nº, Anel Viário, torna público que requere a SEMA/MT a Renovação da Licença de Operação -LO para a atividade principal em frigorífico com abate de 2800 suínos/dia instalado em Sorriso - MT. Não foi determinado EIA/RIMA.

A empresa MARFRIG GLOBAL FOODS S.A, inscrita sob o CNPJ nº 03.853.896/0005-73, torna público que requereu a SEMA-MT, a Classificação quanto a Segurança da Barragem, por meio de cadastro, para acumulação de água de usos múltiplos, exceto para geração de energia elétrica, do Barramento localizada no córrego Tapera Coordenadas Geográficas 14°35'24,21" S e 57°35'45,52" O, Fazenda Botiangá - CAR MT 109022/2018, no município de Tangará da Serra - MT. ALM EMPREEN- DIMENTOS LTDA.

A empresa MARFRIG GLOBAL FOODS S.A, inscrita sob o CNPJ nº 03.853.896/0005-73, torna público que requereu a SEMA-MT, a Classificação quanto a Segurança da Barragem, por meio de cadastro, para acumulação de água de usos múltiplos, exceto para geração de energia elétrica, do Barramento localizada no córrego Queimada Coordenadas Geográficas 14°37'36,68" S e 57°32'41,93" O, no município de Tangará da Serra - MT. ALM EMPREEN- DIMENTOS LTDA.

RC PUBLICAÇÕES 66 9 9984-4633

CARLOS ROQUE NUNES, CPF 143.938.080-53, torna público que está alterando a sua razão social para RIVA AGRONEGÓCIOS LTDA, CNPJ: 24.830.250/0001-17, e requerendo junto à SAMASORRISO-MT a Renovação da Licença de Operação (RLO) para atividade de armazéns gerais (emissão de warrant) na Fazenda Eduína Teresa, Zona Rural de Sorriso/MT. NÃO FOI determinado EIA/RIMA.

**Ronaldo**  
**CHURRASQUEIRO**  
 Fone: (66) **99911-1302**  
 Sinop-MT

**PREFEITURA MUNICIPAL DE COLÍDER – MT**  
**AVISO DE LICITAÇÃO – PREGÃO ELETRÔNICO Nº 040/2022 – SRP**

A PREFEITURA MUNICIPAL DE COLIDER/MT, através de seu Pregoeiro, torna público, para conhecimento dos interessados, que realizará licitação na modalidade de PREGÃO em sua forma ELETRÔNICA sob o nº 039/2022; TIPO: Menor Preço por lote; OBJETO: REGISTRO DE PREÇOS PARA FUTURA E EVENTUAL AQUISIÇÃO E RECARGA DE EXTINTORES DE INCÊNDIO E ACESSÓRIOS PARA ATENDER AS DEMANDAS DAS DIVERSAS SECRETARIAS DA ADMINISTRAÇÃO PÚBLICA MUNICIPAL DE COLIDER/MT; ABERTURA DA SESSÃO DE LANCES: 29/07/2022 às 11h00min. (Horário de Brasília/DF); REALIZAÇÃO: Por meio do site www.portaldecompraspublicas.com.br e no site da Prefeitura: www.colider.mt.gov.br (Ícone: Cidadão - Portal Transparência - Licitações).

Colider/MT, 15 de julho de 2022

MARCIO ANTONIO DA SILVA  
 Pregoeiro Oficial

Publique-se

**PREFEITURA MUNICIPAL DE COLÍDER – MT**  
**AVISO DE LICITAÇÃO – PREGÃO PRESENCIAL Nº 028/2022 – SRP**

A Prefeitura Municipal de Colider/MT, através de seu Pregoeiro, torna público, para conhecimento dos interessados, que realizará licitação na modalidade de PREGÃO PRESENCIAL, com data de abertura prevista para o dia 28 de julho de 2022, às 08:00 horas/minutos (Horário de Mato Grosso), na sala de licitações da Prefeitura Municipal, tendo como objeto o REGISTRO DE PREÇOS PARA FUTURO E EVENTUAIS SERVIÇOS DE CRONOMETRAGENS ESPORTIVAS PARA ATENDER O CALENDÁRIO DA SECRETARIA MUNICIPAL DE ESPORTES DE COLIDER/MT. O Edital completo está à disposição dos interessados, gratuitamente, na Sala de Licitações da Prefeitura Municipal de Colider/MT, localizada na Travessa dos Parecis, nº 85, Setor Leste, Colider/MT e no site www.colider.mt.gov.br (Ícone: Cidadão - Portal Transparência - Licitações).

Colider/MT, 15 de julho de 2022

MARCIO ANTONIO DA SILVA  
 Pregoeiro Oficial

Publique-se

**PREFEITURA MUNICIPAL DE COLÍDER – MT**  
**AVISO DE LICITAÇÃO – PREGÃO PRESENCIAL Nº 029/2022**

A Prefeitura Municipal de Colider/MT, através de seu Pregoeiro, torna público, para conhecimento dos interessados, que realizará licitação na modalidade de PREGÃO PRESENCIAL tipo menor preço POR LOTE, com data de abertura prevista para o dia 28 de julho de 2022, às 10:00 horas/minutos (Horário de Mato Grosso), na sala de licitações da Prefeitura Municipal, tendo como objeto o CONTRATAÇÃO DE EMPRESA ESPECIALIZADA PARA PRESTAÇÃO DE SERVIÇOS PARA A REALIZAÇÃO DO FESTIVAL DE MÚSICA DO MUNICÍPIO DE COLÍDER – MT. (CONVENIO Nº 0447/2022 SECEL-MT). O Edital completo está à disposição dos interessados, gratuitamente, na Sala de Licitações da Prefeitura Municipal de Colider/MT, localizada na Travessa dos Parecis, nº 85, Setor Leste, Colider/MT e no site www.colider.mt.gov.br (Ícone: Cidadão - Portal Transparência - Licitações).

Colider/MT, 15 de julho de 2022

MARCIO ANTONIO DA SILVA  
 Pregoeiro Oficial

Publique-se

**PREFEITURA MUNICIPAL DE VERA - MT**  
**CHAMAMENTO PÚBLICO Nº 003/2022**

A Prefeitura Municipal de Vera - MT, Estado de Mato Grosso, pessoa Jurídica, por meio de sua Comissão Permanente de Licitação, nomeada pela Portaria nº 004/2022, de 03 de Janeiro de 2022, CONVIDA as empresas do ramo da construção civil a manifestarem interesse na apresentação de proposta para EXECUÇÃO DE PROJETOS E OBRAS, PARA POSTERIORMENTE APRESENTAR JUNTO À CAIXA ECONÔMICA FEDERAL, CONSUBSTANCIADOS NA PRODUÇÃO DE APROXIMADAMENTE 100 (CEM) UNIDADES HABITACIONAIS, RESIDENCIAIS HORIZONTAIS EM EMPREENDIMENTO COMPOSTO COM SALA, DOIS QUARTOS, COZINHA, BANHEIRO SOCIAL E ÁREA DE SERVIÇO, COM ÁREA CONSTRUÍDA MÍNIMA DE 45,00 (QUARENTA E CINCO) M2, OBJETIVANDO A CONSTRUÇÃO DE HABITAÇÃO NO ÂMBITO DO GOVERNO FEDERAL - PROGRAMA CASA VERDE E AMARELA, DISPOSTO NA LEI FEDERAL Nº. 14.118 DE 12 DE JANEIRO DE 2021, E ALTERAÇÕES POSTERIORES E DEMAIS LEGISLAÇÕES DO MINISTÉRIO DAS CIDADES. O envelope contendo a documentação, nos termos exigidos no presente Edital deverá ser entregue até as 08h00min, (Horário Local), do dia 03 de Agosto de 2022, na Sala de Licitações da Prefeitura Municipal, sito a Av. Otawa, 1651, Bairro Esperança – Vera – MT. O edital completo poderá ser retirado no endereço eletrônico www.vera.mt.gov.br, ou ainda na Prefeitura Municipal de Vera - MT, no Departamento de Licitações, com sede na Avenida Otawa, nº 1651, Bairro Esperança, em Vera - MT, de segunda a sexta-feira no horário de atendimento das 07:00 às 13:00 horas. Informações poderão ser obtidas pelo telefone: (66) 3583-3100 ou pelo e-mail: licitacaovera@gmail.com.

Vera – MT, 15 de Julho de 2022  
 Joedson Amaral de Oliveira  
 Presidente da CPL – Portaria nº 004/2022

**REPÚBLICA FEDERATIVA DO BRASIL**  
**ESTADO DE MATO GROSSO - MUNICÍPIO E COMARCA DE ITAÚBA**  
**1º OFÍCIO EXTRAJUDICIAL DA COMARCA DE ITAÚBA-MT**  
**REGISTRO DE IMÓVEIS**  
**TÍTULOS E DOCUMENTOS**  
 Anna Carolina Silveira Verde Selva – Registradora Pública

**EDITAL DE NOTIFICAÇÃO EXTRAJUDICIAL PROCEDIMENTO DE RETIFICAÇÃO DE REGISTRO DE IMÓVEL DE MATRÍCULA**

Jaqueline Machado de Oliveira, Substituta da Registradora do 1º Ofício de Registro de Imóveis e Títulos e Documentos da Comarca de Itaubá, Estado do Mato Grosso, localizada à Avenida Tiradentes, nº 245, Centro, Itaubá/MT, no uso de suas atribuições legais, FAZ SABER, que EDSON ANTÔNIO GOMES, brasileiro, divorciado, pecuarista, inscrito no CPF n.º 028.556.151-00, residente e domiciliado Fazenda Lagarare - Gleba Cruzeiro do Sul - Itaubá/MT, requer o registro do georreferenciamento do imóvel descrito na Matrícula n.º 2.542, do Livro n. 02, desta Serventia, de sua titularidade denominada Fazenda Lagare II, situada no Município de Itaubá/MT, processo nos termos da Lei de Registros Públicos (Lei n.º 6.015/73). Bem como o Registro da Escritura Pública Declaratória de Localização de Imóvel Rural e Requerimento de Averbação de Georreferenciamento, lavrada às folhas 63/65, no Livro 04, em 30/05/2022 no Cartório de Paz e Notas de Ouro Branco, Comarca de Nova Canaã do Norte/MT, nos termos do Provimento 42/2020 da CNGCE/MT, conforme Memorial descritivo do SIGEF, certificado em 09/03/2021, e Laudo Técnico emitido aos 22/06/2021 pela Engenharia Agrônoma/CREA -MT 8.907/D Cristina Maria Arantes Covezzi, a área **subrepre parcialmente** com o imóvel da Matrícula n.º 1.612 deste CRI de propriedade de ADENIR ALVES BARBOSA e MARIA JOSE DE OLIVEIRA BARBOSA. Em atendimento ao disposto no art. 1.138, § 7º do Provimento 42/2020 da CNGCE/MT ficam notificados os proprietários e terceiros interessados e em local incerto ou não sabido, do inteiro teor dos trabalhos técnicos que se encontram arquivados neste Serviço Registral, poderá, impugnar fundamentadamente os referidos trabalhos, no prazo legal de 15 (quinze) dias. O pedido de retificação foi instruído com os documentos enumerados na Lei de Registros Públicos (Lei n.º 6.015/73), os quais encontram disponíveis neste Serviço Registral para exame e conhecimento do interessado. Decorrido o prazo legal sem impugnações, contado da última publicação deste, que será fixado no mural deste Serventia e publicado 02 (duas) vezes, poderá ser deferida a retificação pretendida. Eu, Jaqueline Machado de Oliveira, o fiz digitar, conferi e subscrevi. Itaubá - Mato Grosso, 15 de julho de 2022.

JACQUELINE MACHADO DE OLIVEIRA-05165136132  
 JAQUELINE MACHADO DE OLIVEIRA-05165136132  
 OLIVEIRA-05165136132  
 Jaqueline Machado de Oliveira

Substituta da Registradora do Cartório do 1º Ofício de Itaubá/MT

SELO DE CONTROLE DIGITAL  
 Cód. Assin: 80  
 BTR 02322  
 39,70  
 Consulte http://www.cpti.gov.br/brasil

**REPÚBLICA FEDERATIVA DO BRASIL**  
**ESTADO DE MATO GROSSO - MUNICÍPIO E COMARCA DE ITAÚBA**  
**1º OFÍCIO EXTRAJUDICIAL DA COMARCA DE ITAÚBA-MT**  
**REGISTRO DE IMÓVEIS**  
**TÍTULOS E DOCUMENTOS**  
 Anna Carolina Silveira Verde Selva – Registradora Pública

**EDITAL DE NOTIFICAÇÃO EXTRAJUDICIAL PROCEDIMENTO DE RETIFICAÇÃO DE REGISTRO DE IMÓVEL DE MATRÍCULA**

Jaqueline Machado de Oliveira, Substituta da Registradora do 1º Ofício de Registro de Imóveis e Títulos e Documentos da Comarca de Itaubá, Estado do Mato Grosso, localizada à Avenida Tiradentes, nº 245, Centro, Itaubá/MT, no uso de suas atribuições legais, FAZ SABER, que EDSON ANTÔNIO GOMES, brasileiro, divorciado, pecuarista, inscrito no CPF n.º 028.556.151-00, residente e domiciliado Fazenda Lagarare - Gleba Cruzeiro do Sul - Itaubá/MT, requer o registro do georreferenciamento do imóvel descrito na Matrícula n.º 2.543, do Livro n. 02, desta Serventia, de sua titularidade denominada Fazenda Lagare I, situada no Município de Itaubá/MT, processo nos termos da Lei de Registros Públicos (Lei n.º 6.015/73). Bem como o Registro da Escritura Pública Declaratória de Localização de Imóvel Rural e Requerimento de Averbação de Georreferenciamento, lavrada às folhas 66/68, no Livro 04, em 30/05/2022 no Cartório de Paz e Notas de Ouro Branco, Comarca de Nova Canaã do Norte/MT, nos termos do Provimento 42/2020 da CNGCE/MT, conforme Memorial descritivo do SIGEF, certificado em 09/03/2021, e Laudo Técnico emitido aos 22/06/2021 pela Engenharia Agrônoma/CREA -MT 8.907/D Cristina Maria Arantes Covezzi, a área **subrepre parcialmente** com o imóvel da Matrícula n.º 1.612 deste CRI de propriedade de ADENIR ALVES BARBOSA e MARIA JOSE DE OLIVEIRA BARBOSA. Em atendimento ao disposto no art. 1.138, § 7º do Provimento 42/2020 da CNGCE/MT ficam notificados os proprietários e terceiros interessados e em local incerto ou não sabido, do inteiro teor dos trabalhos técnicos que se encontram arquivados neste Serviço Registral, poderá, impugnar fundamentadamente os referidos trabalhos, no prazo legal de 15 (quinze) dias. O pedido de retificação foi instruído com os documentos enumerados na Lei de Registros Públicos (Lei n.º 6.015/73), os quais encontram disponíveis neste Serviço Registral para exame e conhecimento do interessado. Decorrido o prazo legal sem impugnações, contado da última publicação deste, que será fixado no mural deste Serventia e publicado 02 (duas) vezes, poderá ser deferida a retificação pretendida. Eu, Jaqueline Machado de Oliveira, o fiz digitar, conferi e subscrevi. Itaubá - Mato Grosso, 15 de julho de 2022.

JACQUELINE MACHADO DE OLIVEIRA-05165136132  
 JAQUELINE MACHADO DE OLIVEIRA-05165136132  
 OLIVEIRA-05165136132  
 Jaqueline Machado de Oliveira

Substituta da Registradora do Cartório do 1º Ofício de Itaubá/MT

SELO DE CONTROLE DIGITAL  
 Cód. Assin: 80  
 BTR 02322  
 39,70  
 Consulte http://www.cpti.gov.br/brasil

**VENDAS/ALUGUEL**

**LOCAÇÃO / ALUGUEL**  
**KITNET** Contendo: Sala e cozinha conjugada, 02 quartos, 01 banheiro social, 01 área de serviço e garagem. Endereço: Rua Sonia Maria, nº 12, Bairro Jardim das Azuleiras na cidade de Sinop/MT. Valor: R\$ 500,00 (quinhentos reais) mensais. Contato: (66) 3531-7222 / (66) 99633-6623

**KITNET** Contendo: Sala e cozinha conjugada, 02 quartos, 01 banheiro social, 01 área de serviço, portão eletrônico e cerca elétrica. Endereço: Avenida Notre Dame, Quadra 13, Lote 11, Bairro Residencial Paris na cidade de Sinop/MT. Disponível apartamento 04. Valor: R\$ 750,00 (setecentos e cinquenta reais) mensais. Contato: (66) 3531-7222 / (66) 99633-6623

**KITNET** Contendo: Sala e cozinha conjugada, 02 quartos, 01 banheiro social, 01 área de serviço e garagem. Endereço: Rua dos Passaros, nº 323, Bairro Residencial Nossa Senhora Aparecida na cidade de Sinop/MT. Disponível apartamento 08. Valor: R\$ 750,00 (setecentos e cinquenta reais) mensais. Contato: (66) 3531-7222 / (66) 99633-6623

**KITNET** Contendo: Sala e cozinha, 02 quartos, 01 banheiro social, 01 área de serviço e garagem. Endereço: Rua dos Cedros, nº 1292, Bairro Jardim Botânico na cidade de Sinop/MT. Disponível apartamentos 03 e 06. Valor: R\$ 900,00 (novecentos reais) mensais. Contato: (66) 3531-7222 / (66) 99633-6623

**CIDADE JARDIM** - R\$1.200,00 Detalhes do imóvel 1 Quarto(s), 1 Banheiro(s), 1 Cozinha, 1 Sala, 1 Área Serviço Descrição Casa Mobiliada, Com Seguro Residencial contra roubo Cerca elétrica Portão Eletrônico. 200m da UFMT e UNIC Industrial Visitas Agendadas. Imobiliária Mato Grosso Av. dos Tarumãs, 1443 - Jardim Botânico, Sinop - MT. Telefone: (66) 3532-4489

**JARDIM BOTANICO** - R\$3.650,00 Detalhes do imóvel 4 Suite(s), 4 Quarto(s), 1 Banheiro(s), 1 Cozinha, 1 Sala, 1 Churrasqueira, 1 Área de Lazer, 1 Área Serviço, 675 m². Imobiliária Mato Grosso Av. dos Tarumãs, 1443 - Jardim Botânico, Sinop - MT. Telefone: (66) 3532-4489

**JARDIM IPORÁ** - R\$1.100,00 Detalhes do imóvel 2 Quarto(s), 1 Banheiro(s), 1 Cozinha, 1 Sala, 1 Área Serviço, 70 m². Descrição cada apartamento R\$1.100,00 com 2 quartos sala e cozinha conjugada lavanderia garagem individual casa nova. Imobiliária Mato Grosso Av. dos Tarumãs, 1443 - Jardim Botânico, Sinop - MT. Telefone: (66) 3532-4489

**CASA** - Contendo: Sala e cozinha conjugada, 02 quartos, 01 banheiro social, 01 área de serviço e garagem. Endereço: Rua dos Azules, nº 1061, Bairro Maria Vindilina II na cidade de Sinop/MT. Valor: R\$ 800,00 (oitocentos reais) mensais. Contato: (66) 3531-7222 / (66) 99633-

**Sicredi APRESENTA**

**PRÊMIO DESTAQUE EMPRESARIAL ACES 2022**

**Guilherme & Santiago**

**JHOE M A I A**

**30 DE JULHO | 20h**

**DMD CENTRO DE EVENTOS**



# Raul Gustavo é cobrado por mais maturidade

**CORINTHIANS.** Jogador vê seu nome ser especulado em clubes da Itália, como o poderoso Milan

FOTO: DIVULGAÇÃO

## DA REPORTAGEM

Raul Gustavo tem 23 anos e 39 partidas com a camisa do Corinthians. É pouco quando comparado aos 35 anos de Gil e seus 363 jogos pelo Timão. Juntos, eles somam juventude e experiência para formar o pilar da defesa do Corinthians, que geralmente conta com um outro jogador como terceiro zagueiro para reforçar o setor.

Em momento diferente da carreira, Raul Gustavo tem olhado o futuro. Agenciado pelos mesmos empresários que acabaram de vender João Vítor para o Benfica, de Portugal, o jogador vê seu nome ser especulado em clubes da Itália, como o poderoso Milan, e tenta se desenvolver no Timão. E, para isso, conta com puxões de orelha de Vítor Pereira.

Titular diante dos Santos na derrota por 1 a 0 que deu a vaga ao Timão nas quartas de final da Copa do Brasil, ele recebeu uma bronca pública por levar cartão amarelo – consequência de um empurrão em Marcos Leonardo após um lance em que nem estava envolvido.

Ele tomou as dores do volante Xavier, iniciou uma confusão e poderia ter deixado o Timão desfalcado no primeiro jogo das quartas de final. Vítor Pereira não aliviou nas críticas. “Raul tem de ter mais juízo. Mais maturidade. Não é só tática, é emocional também. Já disse para ele. Se ele quiser passar para outro patamar em termos de jogo, tem de ter mais maturidade para gerir esse tipo de situação, senão nunca vai sair desse patamar”.

Apesar da condição de titular garantida, Raul cometeu alguns erros na temporada. No mês passado, contra o Atlético, pelo Brasileiro, foi o autor de um pênalti decisivo para o empate fora de casa. Já na Bombonera, cometeu outro pênalti no tempo normal e depois desperdiçou sua cobrança na disputa alternada. Com personalidade, diz ter aprendido com os episódios.

“Os erros pesam bastante, mas a classificação me ajudou muito, fiquei com a cabeça tranquila. Conseguimos nos classificar, e para mim foi um alívio muito grande”, disse o zagueiro.

O pedido de maturidade de Vítor Pereira, porém, tem a ver com a parte emocional. Em outro jogo contra o Boca Juniors, na vitória por 2 a 0 na primeira fase, o zagueiro também se envolveu em confusão e recebeu cartão amarelo. São sete advertências em 24 jogos na atual temporada. E o que preocupa a comissão é o histórico que vem da base. Em 2019, em um jogo contra o Flamengo pelo Brasileiro Sub-20, ele se envolveu em uma confusão e acertou um soco no goleiro Hugo Souza, hoje no profissional. Raul levou gancho de dez partidas no STJD.

“Na vida, a gente aprende com os erros. Foi onde eu amadureci. Foi uma fatalidade do jogo, clássico, molecada, ninguém quer perder. Perdi a cabeça e agredi o Hugo. Logo mandei uma mensagem pedindo perdão. Foi importante lidar com essa situação, foi um amadurecimento muito grande”. O contrato do zagueiro com o Corinthians vai até o fim de 2024.



Zagueiro levou puxão de orelha de Vítor Pereira após arrumar confusão contra o Santos

## REFORÇO

# Mixto contrata zagueiro Willian Barão para Copa FMF

## DA REPORTAGEM

A diretoria do Mixto fechou a contratação do zagueiro Willian Barão, de 23 anos, que estava no Grêmio Prudente, onde realizou nove jogos pela 2ª Divisão do Paulista. Barão foi vice-campeão mato-grossense nesta temporada pelo União, sendo titular do time comandado por Odil Soares, que hoje é técnico do Alvinegro. Ele fez 15 jogos e marcou dois gols no Estadual.

No ano passado, Barão também esteve ao lado do treinador Odil, pelo Ação no Mato-grossense, quando o time terminou na terceira colocação, e no União, na disputa da Série D do Brasileiro e fechando o ano com o título da Copa FMF.

Natural de Cuiabá e criado em Barão de Melgaço, Willian Barão iniciou no Dom Bosco e também acumulou passagens por Cuiabá e Auzuriz-PR. O Mixto fará sua estreia na Copa FMF diante da Academia, em Rondonópolis, dias 27 ou 28 de agosto. O primeiro jogo em casa será contra o Cuiabá, no início de setembro.

## COPA FMF

A Copa FMF tem sete times confirmados: Academia de Rondonópolis, Cuiabá, Mixto, Operário VG, Sport Sinop, Nova Mutum e Luverdense. Como novidade, nesta edição, a competição regional não terá mais limite de idade para os atletas.

A 1ª fase será disputada em turno único, com todos os clubes se enfrentando, em jogos dentro de um mesmo grupo. Os quatro primeiros colocados avançam ao quadrangular final, que também será disputado em turno único, em pontos corridos. Os dois primeiros colocados na fase inicial farão dois jogos em casa na fase final. O time que terminar com mais pontos na 2ª fase, será o campeão.



Atleta foi vice-campeão mato-grossense pelo União nesta temporada

ão.

O vencedor terá o direito de escolher entre a vaga da Copa do Brasil de 2023 e a

do Brasileiro Série D, também da próxima temporada. O vice-campeão, ficará com a opção não escolhida.

## ATLÉTICO-MG

# Turco busca evitar marca negativa que o Galo não amarga há 259 jogos

## DA REPORTAGEM

É raro o Atlético-MG ficar sem marcar um gol em um jogo, desde o ano passado, quando dominou as competições nacionais. É mais incomum ainda passar duas partidas em branco. Nos últimos 10 meses, isso não ocorria. Mas voltou a acontecer e pesou para a eliminação do time na Copa do Brasil, ao perder para o Flamengo, deixando Antonio Mohamed ameaçado no cargo de técnico. Agora, o Galo busca evitar uma trinca de jogos na seca, marca não registrada pelo clube há quase quatro anos.

El Turco, que balança como treinador do Atlético e volta a conviver com forte pressão, precisará recuperar o ataque contra o Botafogo, neste domingo, às 18h, no Rio, pelo Brasileiro. Uma nova jornada sem gol fará a equipe igualar a sequência de outubro de 2018.

Naquele ano, o Alvinegro não balançou as redes contra a Chapecoense (derrota por 1 a 0),

América-MG (empate por 0 a 0 - custou o cargo a Thiago Larghi dias depois) e Fluminense (derrota por 1 a 0 - estreia de Levir Culpi). Desde então, já se passaram 259 partidas.

O Atlético vem de dois jogos sem marcar gol em 2022. Nessa quarta, o ataque do Galo não deu um chute sequer na direção do gol do Flamengo, no Maracanã, na derrota por 2 a 0, pela Copa do Brasil. O Atlético já havia ficado sem marcar no empate sem gols com o São Paulo, no Mineirão, pelo Brasileiro, domingo passado.

Desde agosto do ano passado, o Galo não ficava duas partidas sem fazer um gol. Foram 65 jogos desde os empates por 0 a 0 com Palmeiras, pela Libertadores, e São Paulo, pelo Brasileiro. Mais do que repetir essa série mínima, mas rara, de seca de gol, o que mais chamou a atenção no Atlético agora foi a fraca produção ofensiva da equipe contra São Paulo e Flamengo.

## INTER

# Moisés e Pedro Henrique voltam ao campo, mas Moledo fica na academia

## DA REPORTAGEM

O treino do Inter na chuvosa manhã de quinta contou com as presenças de Moisés e Pedro Henrique, poupados da atividade no dia anterior. Rodrigo Moledo, no entanto, permaneceu na academia para atividades complementares.

O ponta tinha deixado a vitória por 1 a 0 com o América-MG com câimbras. Não causava preocupação, assim como o lateral-esquerdo. A tendência é que a dupla fique à disposição de Mano Menezes diante do Atlético-

PR no sábado, em Curitiba. Moledo, por sua vez, dificilmente viajará. O treinador tem um cuidado com o zagueiro e não pretende expô-lo no gramado sintético da Arena da Baixada.

Outro desfalque certo é Taison. O atacante teve constatada uma lesão muscular na coxa esquerda e ficará afastado dos gramados por três semanas. O camisa 7 se soma às baixas Fabricio Bustos (lesão na coxa direita), Renê, Alan Patrick e Wanderson (todos com lesão na coxa esquerda). Nesta quinta, Wanderson até esteve no



Pedro Henrique e Moisés participam de treino do Inter

gramado para realizar exercícios à parte dos companheiros.

O provável Inter tem Daniel; Heitor, Kaique Rocha, Vítão e Moisés; Gabriel, Ednilson, Carlos de Pena, Maurício e Pedro Henrique; Alemão.

O duelo com o Atlético-PR será disputado no sábado (16), às 15h30, na Arena da Baixada. O time de Mano Menezes está em terceiro na tabela com 28 pontos, um a mais que o Furacão, que aparece em sexto.

FOTO: TOMÁS HAMMES

FOTO: DIVULGAÇÃO

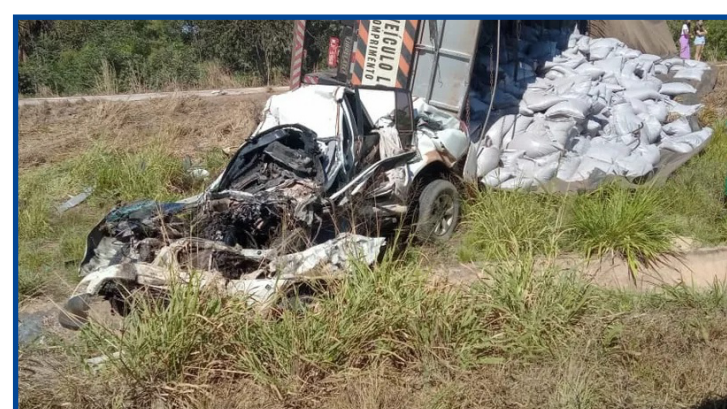

Time encara o Botafogo e tenta voltar a marcar gol para não repetir seca de 2018



# Carro da 'mulher da casa abandonada' apodrece há mais de 20 anos na garagem

**NA GARAGEM.** Na garagem da mansão deteriorada e sem água nem esgoto, repousa um Volkswagen Voyage GL

FOTO: DIVULGAÇÃO

## DA REPORTAGEM

A história de Margarida Bonetti virou tema do podcast "A Mulher da Casa Abandonada", da "Folha de S.Paulo". A publicação viralizou e tem gerado uma peregrinação de curiosos em frente ao imóvel - localizado em Higienópolis, um dos bairros mais ricos da capital paulista.

Na garagem da mansão deteriorada e sem água nem esgoto, para onde Bonetti se mudou há 22 anos, repousa um Volkswagen Voyage GL que pertenceu ao pai dela e está sem rodar há mais de duas décadas.

Segundo o depoimento de vizinhos do casarão ao jornalista Chico Felitti, autor do podcast, o sedã foi adquirido pelo médico Geraldo Vicente de Azevedo, pai de Margarida, não muito tempo antes de ele morrer, em outubro de 1998.

Desde então, o carro praticamente não saiu mais dos fundos da casa, onde tem sido consumido pela ferrugem e ainda traz placas amarelas com os caracteres YG 8879. Com o auxílio de um drone, UOL Carros obteve imagens exclusivas do veículo. "É um carro que o pai dela comprou no fim da vida, não sabia usar e não conseguia sair da primeira marcha", conta Felitti à nossa reportagem.

Dois funcionários de prédios próximos à "casa abandonada" falaram sobre o carro ao jornalista. Eles convivem ou já conviveram com a família de Bonetti - que deixou o imóvel há alguns dias

após uma das janelas supostamente ser atingida por um tiro.

Margarida passou a infância na mansão e em 1979 mudou-se com o marido para os Estados Unidos. Lá, os dois foram acusados de manter uma funcionária em condições análogas à escravidão. Em 2000, quando o caso ainda era investigado, ela voltou a morar com a mãe na casa de Higienópolis. Antes de Margarida voltar ao Brasil, seu pai, já bastante idoso, contava com a ajuda de Antônio Francisco da Silva, porteiro de um condomínio ao lado, para manobrar o Voyage. Silva até hoje mora no prédio.

"Eu acho que eu entrei uma vez só para ajudar o pai dela. Ela não morava aí não. Porque eu ajudava muito o pai dela. Ele não conseguia engatar a ré da Brasília que ele tinha e aí eu tirava para ele, que ele não conseguia mais. Aí ele saía aqui e andava só na primeira, acelerado, acelerado, um fumaceiro. Era um barato. Depois, ele vendeu essa Brasília e comprou um Voyage e esse Voyage está aí até hoje. Um Voyage bege", conta Antônio a Chico Felitti no podcast da "Folha".

Outro Francisco, que é zelador de um prédio nos arredores, conhece Margarida Bonetti e diz que ela recentemente falou em colocar o Voyage para rodar - hoje, o carro está com os pneus arriados e bastante desgastado pelo tempo. "Outro dia, ela perguntou se não dava para encher os pneus desse carro. [Respondi que] não tem



Desde 1998, carro praticamente não saiu mais dos fundos da casa

como tirar esse carro daí mais. Não liga mais", diz Francisco no podcast. O funcionário pediu para não ter o sobrenome publicado.

Segundo o zelador, Margarida, que prefere ser chamada de Maria, contou

que gostaria de deixar o veículo em frente à casa para impedir o estacionamento de caminhões ali. Francisco acrescenta que o Voyage estaria com baixíssima quilometragem, apesar do mau estado.

"A edícula, às vezes eu vejo ela subir, só usa um tanque que tem lá atrás e tem o carro que é um Voyage que era do pai dela. Até os meninos falavam que ele comprou esse Voyage bem novinho na época e saiu pouquíssimas

vezes com esse carro".

O imóvel é alvo de disputa judicial entre as três filhas de Geraldo Francisco de Azevedo. Maria de Lurdes Danso Vicente de Azevedo, mãe das herdeiras, morreu em 2011.

## L.R.VERDE

# Saúde realiza novo encontro do Projeto Cuidando do Cuidador

FOTO: DIVULGAÇÃO

## DA REPORTAGEM

A Secretaria de Saúde de Lucas do Rio Verde, com o objetivo de desenvolver ações de valorização, bem-estar e satisfação no trabalho, dará início, neste sábado (16), ao cronograma de atividades deste ano do Projeto Cuidando do Cuidador, com todos os servidores da saúde municipal. As atividades acontecerão no Centro Municipal de Reabilitação e Fisioterapia Dom Aquino Correia, das 7h às 11h.

O projeto será realizado todos os sábados, com fim previsto para o dia 15 de outubro de 2022. A ação promoverá incentivos de autocuidado com os cuidadores dos pacientes domiciliares, motivará um espaço de acolhimento e estimulará uma narrativa de trocas de experiências entre os cuidadores.

Os encontros com os profissionais de saúde contarão com muitas dinâmicas, ressaltando a importância do



Ações voltadas aos servidores serão realizadas aos sábados

autocuidado com a saúde dos trabalhadores, além da realização de práticas interativas e orientações sobre o cuidado com a saúde.

De acordo com a psicóloga e coordenadora da Rede

de Atenção Psicossocial (RAPS), Daiane Silva, os aspectos do adoecimento não se restringem a apenas um ambiente. "Tais situações impactam todas as áreas do sujeito, como trabalho, família,

relacionamentos interpessoais, etc. Alguns comportamentos, como atividades físicas, lazer e prática de meditação podem influenciar na qualidade de vida e saúde mental", explica.

## DETRAN-MT

# Atendimento presencial nas unidades é realizado somente com agendamento

## DA REPORTAGEM

O Departamento Estadual de Trânsito de Mato Grosso (Detran-MT) reforça aos cidadãos que para realizar os serviços presenciais nas unidades do órgão é necessário fazer o agendamento prévio pelo site: [www.detrans.mt.gov.br](http://www.detrans.mt.gov.br).

Na página principal, a opção de agendamento está disponível na tela em um banner de cor azul. Basta clicar e será direcionado aos menus para agendamento de serviços, agendamento

exclusivo para pessoas surdas, consultas e cancelamento do agendamento.

Para agendamento, o cidadão deverá escolher o menu e preencher o formulário com todos os dados solicitados como o nome completo, CPF, número de telefone fixo ou celular e e-mail para contato. Após esta etapa, deve escolher a unidade, data, horário, o serviço a ser realizado e agendar o atendimento.

Caso o cidadão precise desmarcar o horário agendado, basta clicar na opção "ex-

cluir" e uma nova página será gerada, solicitando o CPF e o número de telefone do usuário. Depois, deve selecionar "listar agendamentos" para posteriormente finalizar a exclusão.

Serviços que são feitos de forma presencial: abertura do processo para primeira CNH, mudança e adição de categoria da habilitação, processo de transferência de CNH de outro Estado, registro de estrangeiro, alteração de dados cadastrais (nome, nome de mãe, número de CPF) que precisam ser infor-

mados à Senatran, coleta de imagem, além da vistoria veicular, comunicação de venda, alteração de característica do veículo, regravagem e substituição de motor, regravagem de chassi, recurso de defesa e Jari. O Departamento Estadual de Trânsito de Mato Grosso possui unidades para atendimento em Cuiabá e Várzea Grande, além de 62 Circunscrições Regionais de Trânsito (Ciretran) distribuídas no interior do Estado. Mais informações: (65) 3615-4800 ou pelo e-mail: [disquedetrans@detran.mt.gov.br](mailto:disquedetrans@detran.mt.gov.br).

## CAMPO VERDE

# Acidente entre duas carretas e 4 carros deixa uma pessoa morta

## DA REPORTAGEM

Uma pessoa morreu em um grave acidente registrado na quinta (14), na BR-364, em Campo Verde, próximo a Serra de São Vicente. O acidente envolveu quatro veículos e duas carretas.

De acordo com a concessionária que administra a rodovia, o motorista de uma carreta, que transportava fardos de açúcar, teria perdido o controle da direção do veículo e tombou na rodovia atingindo outra carreta e pelo menos quatro carros de passeio. Parte da carga ficou espalhada pela rodovia.

Segundo a Polícia Rodoviária Federal (PRF), o acidente aconteceu por volta das 10h35. Uma pessoa mor-

reu e outras cinco vítimas foram encaminhadas à unidade de saúde. Além disso, outras três pessoas assinaram termo de recusa de encaminhamento médico.

O resgate das vítimas foi feito pela equipe da concessionária, Serviço de Atendimento Móvel de Urgência (Samu) e contou com apoio do Corpo de Bombeiros. A pista chegou a ser totalmente interditada nos dois sentidos, após o acidente. No meio da tarde a faixa da pista sentido norte foi liberada.

No entanto, as equipes operacionais da concessionária atuam na conserva da carga do veículo tombado para possibilitar a remoção. Depois, a concessionária disse que fará a limpeza para a liberação total da pista.

FOTO: DIVULGAÇÃO



Motorista da carreta perdeu o controle da direção

## REMÉDIOS CONSTITUCIONAIS

onde encontrá-los nas leis:

**Mandado de Segurança:**  
Constituição Federal, art. 5º, LXIX e Lei 12.016/09.

**Ação Popular:**  
Constituição Federal, art. 5º, LXXIII.

**Mandado de Injunção:**  
Constituição Federal, art. 5º, LXXI e Lei 8.038/90, art. 24.

**Habeas Corpus:**  
Constituição Federal, art. 5º, LXVIII.

**Habeas Data:**  
Constituição Federal, art. 5º, LXXII e Lei 9.507/97.



@SenadoFederal



# Oito coisas que você não sabia sobre as carinhas

**DIA MUNDIAL DO EMOJI.** Ícones foram criados em 1999, possuem premiação anual e já chegaram a ser exibidos em museu de arte

## DA REPORTAGEM

Neste domingo comemora-se o Dia Mundial do Emoji, celebrado todo dia 17 de julho desde 2014. O que muita gente não sabe é que as carinhas foram criadas há mais de 20 anos e evoluíram de diferentes formas até chegar aos padrões atuais. Segundo a Emojipedia, atualmente existem 3.304 emojis cadastrados na Unicode, e qualquer pessoa pode sugerir novas figuras.

Entre outras curiosidades relacionadas aos emojis está a inclusão de um pacote com mais de 170 carinhas ao acervo do Museu de Arte Moderna de Nova York, a escolha de um ícone como "palavra do ano" pelo Dicionário Oxford e uma premiação que consagra a melhor figura do ano. Confira oito curiosidades que você provavelmente não sabia sobre os emojis.

### 1. Como surgiu a data?

O Dia Mundial do Emoji foi criado pelo fundador da Emojipedia, Jeremy Burge, em 2014, e a data foi escolhida por causa do emoji de calendário do iOS, que exibe 17 de julho na figura — a Apple escolheu esta data porque foi neste dia, em 2002, que o aplicativo de calendário iCal foi lançado no macOS. O objetivo da criação da data foi apenas celebrar os emojis e promover a utilização das carinhas.

Na época da criação do Dia Mundial do Emoji, serviços como a Microsoft e o Android possuíam ícones de calendário genéricos, e o Twitter exibia outra numeração no seu emoji. Mesmo assim, a data foi abraçada por todas as grandes fabricantes, que até hoje celebram as figurinhas no dia 17 de julho. O Google, inclusive, atualizou o emoji de calendário do Android em 2016, passando a estampar a data comemorativa.

### 2. O primeiro emoji

Os primeiros emojis da história foram criados pelo designer de interface japonês Shigetaka Kurita, em 1999, quando o profissional trabalhava para a NTTDoComo, empresa de telefonia celular do país. Na época, Kurita criou um pacote com 176 ícones para serem utilizados em pagens e celulares da companhia, com foco no uso entre adolescentes.

As figuras foram desenvolvidas com 12x12 pixels e todo o pacote ocupava pouco mais de 3kb. Os desenhos representavam fenômenos climáticos, algumas expressões faciais simples, elementos esportivos e itens como corações, barco, árvore, televisão e partes do corpo. Segundo o desenvolvedor, a inspiração para as imagens foram os mangás, os pictogramas e revistas japonesas.

### 3. Emojis no museu

Em outubro de 2016, o Museu de Arte Moderna de Nova York (MoMA) incluiu na sua coleção o pacote de 176 emojis originais criados por Shigetaka Kurita. A justificativa era de que o espaço já havia abrigado itens de inovação de design que alteraram radicalmente o mundo, dando como exemplo telefones, computadores e o símbolo de "@". Assim, os emojis representavam uma nova reflexão sobre os costumes associados à escrita, e as mudanças que eles simbolizam.

### 4. Qualquer pessoa pode sugerir

Os emojis são geridos e atualizados globalmente pela Unicode, consórcio que renova periodicamente as figuras disponibilizadas em todos os sistemas operacionais. Para adicionar um novo emoji, a empresa leva em consideração a procura pela figura na Internet, a relevância do tema, sugestões de petições públicas ou solicitações de comitês internacionais.

O que pouca gente sabe é que qualquer pessoa pode sugerir a inclusão de novos ícones.

Para isso, é necessário atender a diversos critérios, como a frequência de uso do emoji em caso de aceitação, o quanto necessário ele é atualmente e uma comprovação de que há demanda para aquela figura. Não se pode sugeri-

rir marcas famosas, divindades religiosas, conteúdo ofensivo ou algo muito específico, como a bandeira de cidades.

### 5. Monitoramento em tempo real

O site Emoji Tracker (emojitracker.com) contabiliza em tempo real quantas vezes cada emoji foi utilizado no Twitter. A plataforma atualiza os números analisando todos os tuítes publicados na rede social desde a criação do contador, em 2013. Atualmente, o site aponta como o primeiro lugar a carinha chorando de rir, com quase três bilhões de utilizações.

### 6. Palavra do ano

O tradicional Dicionário Oxford elegeu um emoji como a "palavra do ano" em 2015. A figura escolhida foi a carinha chorando de rir. Foi a primeira vez na história que a entidade selecionou uma imagem ao invés de uma palavra comum, o que gerou certa polêmica na época. De acordo com a publicação, a escolha refletia a popularização das diferentes formas de comunicação digital daquele momento. O termo "emoji" havia sido adicionado ao dicionário somente dois anos antes, em agosto de 2013.

### 7. Emoji Awards

Todos os anos, desde 2017, a Emojipedia realiza o World Emoji Awards,



FOTO: ASSESSORIA

### Segurança no reservatório

premiação anual que reconhece os ícones mais utilizados no mundo, com direito a cerimônia oficial. A votação é realizada por meio de estatísticas, quando são analisados os números de visitas às páginas dos emojis na Emojipedia, e também por votação no Twitter. Participam da competição todos os emojis lançados no ano anterior. Em 2019, o vencedor foi o emoji sorridente com corações.

### 8. Os mais usados

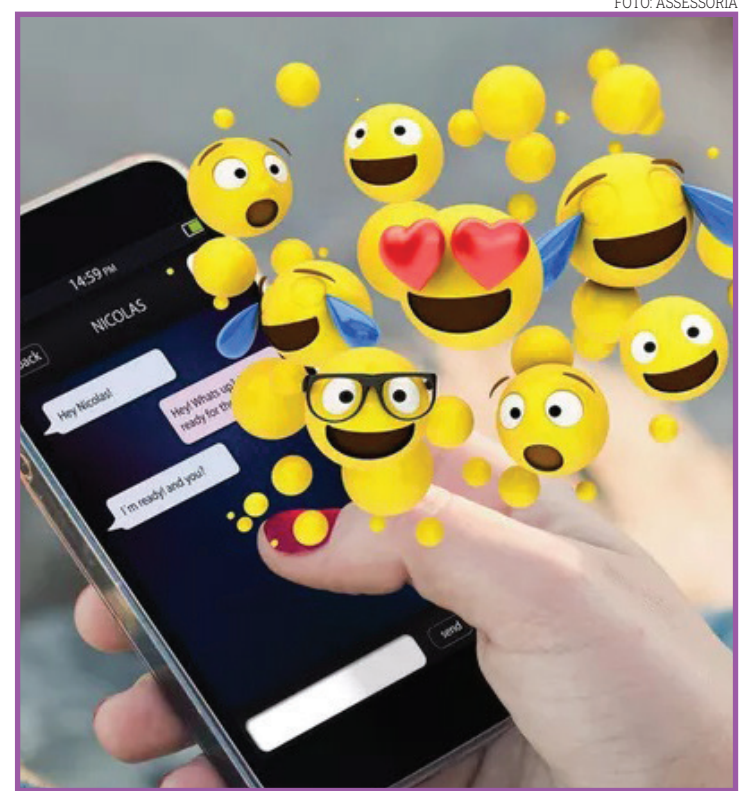
A Emojipedia diz que

o emoji mais utilizado do mundo é a carinha chorando de rir, seguida pela carinha chorando copiosamente e a carinha de súplica. Na lista também aparecem o coração vermelho, mãos postas, polegar para cima e rosto pensante. Em 2019, a carinha mais usada no Brasil foi o rosto com olhos de coração. Segundo a plataforma, metade dos comentários do Instagram incluem um emoji. No Twitter, um em cada cinco tuítes também são acompanhados das figurinhas atualmente.

## Um guia completo de Sinop. Tudo o que você procura a um clique!

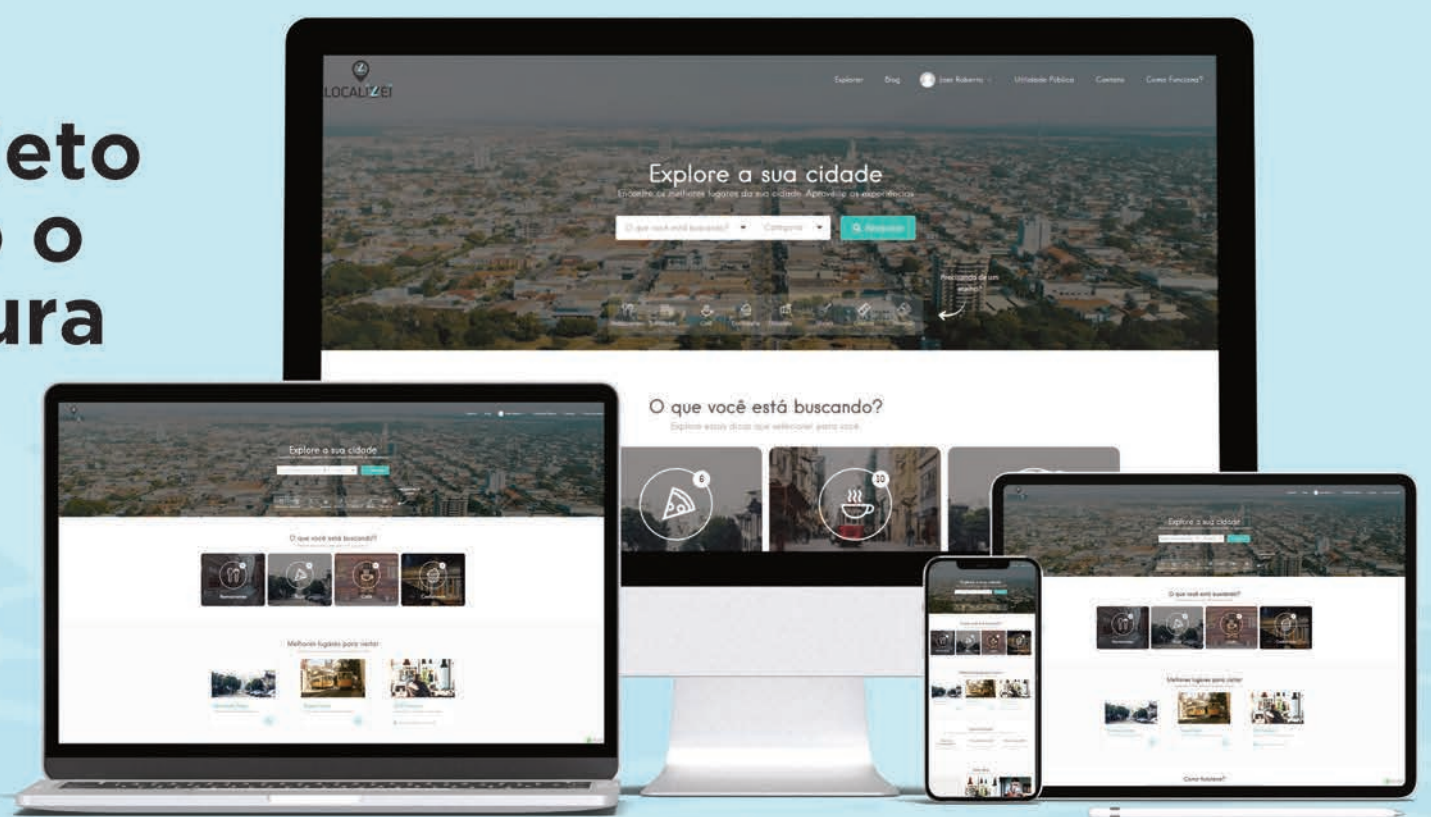

 Lista digital

 Guia Local

 Agenda Cultural

 Lazer e Turismo

 | [www.localizzei.com.br](http://www.localizzei.com.br)

Aponte a câmera do seu celular e fale conosco agora:



# LOCALIZZEI

 localizzei\_sinop