

**SINOP**

**HOMOLOGADO  
CONCURSO  
PARA 39  
APROVADOS**

Página - 3

**SINOP**

**VIATURA DA  
PRF TOMBA  
APÓS BATIDA  
EM S10**

Página - 2

**CULTIVO DE UVA**

**FAMÍLIAS  
ADQUIRIAM  
CONHECIMENTO  
DA REGIÃO SUL**

Página - 4

# DIÁRIO DO ESTADO

**TERÇA-FEIRA** O JORNAL DIÁRIO DO ESTADO DO MATO GROSSO



Máx 34 | Mín 18



WEBSITE

19 de Julho de 2022 Ano III - Edição 839 - R\$ 3,00 | Informações: 66 3535-1000 | www.diariodoestadomt.com.br | Fundado em 2019

## ATÉ QUANDO, AUTORIDADES?



### Acidentes na BR-163 mataram mais de 700 pessoas em 10 anos

Desde 2013, mais de 700 pessoas morreram no trecho da BR-163 em Mato Grosso, conforme dados da PRF. Só em 2020, foram 84 vítimas fatais. E até julho de 2022, outras 52. Um dos mais graves acidentes aconteceu em maio, quando 8 passageiros morreram em colisão entre um ônibus e uma carreta (foto).

Página - 7

## Remanejamento De R\$ 1,2 bi para abertura do Plano Safra

O presidente Jair Bolsonaro sancionou 5 projetos de lei que remanejaram recursos do Orçamento e abrem créditos especiais para o INSS e para o pagamento de despesas de pessoal de outros Poderes.

Página - 4



DIVULGAÇÃO

### Soja (saca 60Kg) Venda

|                     |            |
|---------------------|------------|
| Sinop.....          | R\$ 147,00 |
| Sorriso.....        | R\$ 147,00 |
| Lucas R. Verde..... | R\$ 148,00 |
| Nova Mutum.....     | R\$ 149,00 |
| Rondonópolis.....   | R\$ 152,00 |

Fonte: IMEA

### Milho (saca 60Kg) Venda

|                     |           |
|---------------------|-----------|
| Sinop.....          | R\$ 58,50 |
| Sorriso.....        | R\$ 59,00 |
| Lucas R. Verde..... | R\$ 58,80 |
| Nova Mutum.....     | R\$ 59,30 |
| Rondonópolis.....   | R\$ 60,90 |

Fonte: IMEA

### Arroz (saca 60Kg) Venda

|                                        |            |
|----------------------------------------|------------|
| Sinop                                  |            |
| Arroz Sequeiro Cultivar Primavera..... | R\$ 125,00 |
| Sorriso                                |            |
| Arroz Sequeiro Cultivar Primavera..... | R\$ 125,00 |

Fonte: AGROLINK

### Algodão

|                     |            |
|---------------------|------------|
| Cuiabá.....         | R\$ 122,65 |
| Sorriso.....        | R\$ 121,93 |
| Lucas R. Verde..... | R\$ 122,07 |
| Nova Mutum.....     | R\$ 122,27 |
| Rondonópolis.....   | R\$ 123,13 |

Fonte: IMEA

### Boi Gordo (Compra comercial)

|                   |            |
|-------------------|------------|
| Sinop.....        | R\$ 250,67 |
| Nova Mutum.....   | R\$ 252,50 |
| Rondonópolis..... | R\$ 250,00 |

Fonte: IMEA

### Índice de preços

|                   |            |
|-------------------|------------|
| Cesta Básica..... | R\$ 523,60 |
|-------------------|------------|

Fonte: IMEA

### Cotações

**Dólar**  
+0,36%  
R\$ 5,4242

**Bovespa**  
+0,46%  
96.994,24 pts

**Euro**  
+0,96%  
R\$ 5,5021

**Selic** (13,75% a.a.)  
**Salário mínimo** R\$ 1.212

## SÉRIE D

### Operário se classifica ao mata-mata

O Operário-VG está classificado para o mata-mata da Série D do Campeonato Brasileiro. Na tarde de domingo, o CEOV bateu o Iporá-GO por 1 a 0 no Dito Souza e garantiu a 4ª colocação no Grupo A5, com 21 pontos. O gol da vitória Tricolor foi marcado pelo atacante Tom.

Página - 6

## COLNIZA

### Motosserras apreendidas em operação



O Batalhão de Polícia Militar de Proteção Ambiental prendeu duas pessoas e apreendeu cinco motosserras e 110 litros de combustível, durante deflagração da Operação Flora Hot Spot 2022, no combate ao desmatamento ilegal. Página - 7



encomendas centro-norte

**ENVIOS EXPRESSOS**



**+150** Norte · Centro Oeste · Sudeste

**LOCALIDADES**

AGILIDADE  
SEGURANÇA  
RAPIDEZ

(65) 3623-2939

(65) 9 9699-3505

www.elogcomendas.com.br



## Editorial

## Jovens em risco

É no mínimo inquietante o cenário delineado pela nova Pesquisa Nacional de Saúde do Escolar (Pense), conduzida pelo IBGE e divulgada na semana passada. Abrangendo um universo de 159.245 estudantes do 9º ano das redes pública e privada de todas as capitais brasileiras, o levantamento mostra que os jovens de 13 a 17 anos vêm, ao longo da última década, se expondo mais a riscos, com aumento do consumo de álcool e drogas, além de redução acentuada no uso de preservativos durante as relações sexuais.

De 2009 a 2019, mostra a pesquisa, caiu de 72,5% para 59% a porcentagem de adolescentes que haviam utilizado camisinha na última relação. Nesse período, a queda foi maior entre as meninas (de 69,1% para 53,5%) do que entre os meninos (redução de 74,1% para 62,8%).

Embora seja difícil precisar as razões do fenômeno, suas consequências são bem conhecidas: aumento da probabilidade de contrair doenças sexualmente transmissíveis e de engravidar precocemente, esta uma das principais causas de evasão escolar no país. A mesma tendência preocupante sobressai dos dados sobre consumo de álcool. De 2012 a 2019, o percentual de estudantes do 9º ano que já haviam experimentado bebidas alcoólicas saltou de 52,9% para 63,2%.

Mais alarmante ainda, pelas possíveis repercussões negativas na vida adulta, é o crescimento dos que fazem uso abusivo da substância. Entre eles, o percentual subiu de 19% em 2009 para 26,2% em 2019; entre elas, pulou de 20,6% para 25,5% no período.

Nesses dez anos também aumentou a exposição ao uso de drogas ilícitas, que passou de 8,2% para 12,1% entre esses estudantes, bem como a exposição precoce, isto é, antes de 14 anos, cujo crescimento foi de 3,4% para 5,8%.

A pesquisa do IBGE buscou medir ainda o impacto da falta de segurança na frequência escolar. Dobrou, ao longo da década, o percentual de estudantes que deixaram ao menos uma vez de ir às aulas por não se sentirem seguros no trajeto ou na escola (de 8,6% para 17,3%). Além disso, 27,5% dos alunos relataram ter sofrido alguma agressão física por parte do pai, da mãe ou do responsável.

A maior exposição à violência, somada ao aumento de comportamentos de risco, indicam uma vulnerabilidade crescente entre os jovens brasileiros —algo que dificilmente deixará de cobrar um preço alto no futuro deles e do país.

“

De 2012 a 2019, o percentual de estudantes do 9º ano que já haviam experimentado bebidas alcoólicas saltou de 52,9% para 63,2%

”

## Ranking dos Políticos - Facebook

PAUTA TRAVADA  
HÁ 1 ANO

PL 6726/16 - FIM DOS SUPERSALÁRIOS

O senador **Davi Alcolumbre** sentou em cima do projeto que põe fim aos supersalários há 365 dias.

**Entre em contato** com ele e peça para que a pauta avance no Congresso.

 @davialcolumbre

 @davialcolumbre

 sen.davialcolumbre@senado.leg.br

 (61) 3303-6717



## IMAGEM DO DIA

Crédito: Divulgação

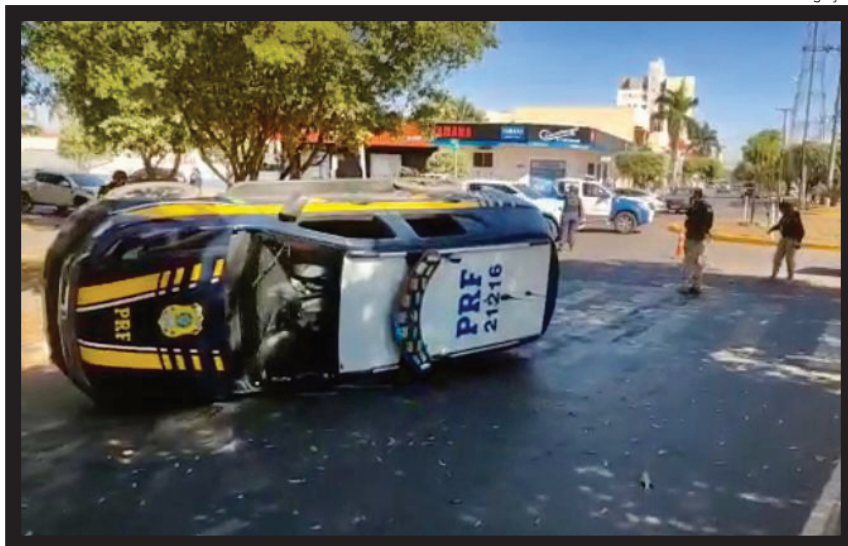

Um acidente envolvendo uma viatura da Polícia Rodoviária Federal (PRF) e uma GM S10 foi registrada na manhã de domingo (17) no cruzamento entre as avenidas dos Jacarandás e Figueiras, no Centro de Sinop. Uma mulher que seguia na caminhonete ficou ferida, foi socorrida pelos bombeiros levada ao Hospital Regional. A S10 vinha pela Jacarandás e a viatura pela Figueiras, quando houve a colisão. Com o impacto, a caminhonete tombou. Um boletim de ocorrência deve ser registrado com as circunstâncias e responsabilidades.



POR LEANDRO CARECA

## I.N.T.E.R.L.I.G.A.D.O

## E o PIX?

O PIX mudou a vida do brasileiro. Posso dizer, tranquilamente, que foi uma das maiores revoluções no sistema de pagamentos nos últimos anos. Nem mesmo o uso do cartão de débito teve um impacto tão grande, especialmente por ter ido ganhando espaço de forma gradativa, enquanto o PIX simplesmente chegou para ficar.

Algumas pessoas, assim como eu, preferem continuar usando as formas tradicionais de pagamentos para as situações do dia a dia, como compras em mercado, farmácia e abastecimentos, deixando a nova modalidade apenas para enviar valores para outras pessoas, substituindo DOC e TED.

A maioria da população, porém, optou por fazer com que o PIX substitua todas as formas de pagamento, deixando, inclusive, de carregar consigo o bom e velho cartão. Além da lentidão nos pagamentos (pois o camarada precisa pegar o celular, acessar o serviço bancário, efetivar a transação e, na maioria dos casos, apresentar o comprovante) isso não seria um grande problema se todos os lugares recebessem todo o tempo pagamentos feitos dessa forma.

Recentemente vi uma situação em um estabelecimento onde o cliente passou o maior "aperto" por ignorar a plaquinha dizendo que não estavam recebendo por PIX. Sem acreditar que aquilo fosse "sério" e

sem qualquer outra forma de pagamento, o cidadão resolveu consumir primeiro para perguntar depois. E aí, meu amigo, a situação não ficou nada legal.

O "caldo" só não "entornou" por conta de um cliente que presenciou a cena e se solidarizou com o consumidor que estava em apuros, recebendo o PIX em sua conta e efetuando o pagamento com seu cartão.

Enquanto a situação se desenrolava o camarada resmungava que "onde já se viu não receber com PIX", enquanto o pessoal do estabelecimento apontava para a placa indicando o fato.

No fim das contas o consumidor está duplamente errado, por ignorar a informação e por consumir sem ter outra forma de pagamento à disposição. O estabelecimento fez o correto em informar que não estava recebendo por PIX. Daí para frente é falta de noção de quem quiser "pagar para ver".

**E a gente vai ficando por aqui. Suas opiniões, sugestões e críticas são muito importantes, e você pode entrar em contato pelo fone (66) 99971-6500, pelo e-mail, lsmussi@hotmail.com ou visitar nosso perfil em facebook.com/paginadocareca. Do mais um grande abraço, e até a próxima, se Deus quiser!**



CLIC FINAL

Até algum tempo atrás, antes dos pagamentos com cartão virarem "febre", eu me dava ao trabalho de perguntar no estabelecimento se tal forma de pagamento estava sendo aceita antes de consumir. Sempre tive a preocupação em evitar problemas, mesmo que existisse a informação de que o estabelecimento aceitava cartões. Isso, inclusive, me salvou em situações onde a máquina estava com problemas ou algo do gênero. Mas ignorar a informação de que o estabelecimento não recebe com a única forma de pagamento que você tem disponível é, no mínimo, insano.

## O processo e a realidade

o Poder Público deve realizar o previsto na legislação, criar políticas inclusivas, mudar normas, adquirir bens e serviços, dentre outras ações

Meu filho, me ajude", disse Dona Imaculada ao Seu Dito, dono de um bar na rua em que ela dorme com seus dois filhos: e o Seu Dito respondeu "o que a senhora quer, Dona Imaculada?"

Ela: "comida, meu filho." A imprensa, recentemente, vem retratando diversas situações aflitivas acerca da exclusão social, no Brasil, e Dona Imaculada é uma das milhares de mães, chefes de família, que vivenciam essa realidade: com fome, sem abrigo, saúde ou escola para seus filhos.

Em recente pesquisa, a Organização das Nações Unidas Para Alimentação e Agricultura (FAO), mostra que mais de 60 milhões de brasileiros enfrentam algum tipo de insegurança alimentar.

O custo da cesta básica aumentou: dados demonstrados pelo Departamento Intersindical de Estatística e Estudos Socioeconômicos (Dieese). Em Mato Grosso, dados do ano de 2021, relatam que 20,24% da população vive em situação de pobreza com renda domiciliar média de R\$ 497,00 mensais por pessoa. Dona Imaculada vive nas ruas com seus filhos e cerca de 33 milhões de pessoas estão em situação similar ou idêntica, conforme dados do Programa das Nações Unidas para Assentamentos Humanos. Para além disso, os filhos de Dona Imaculada estão fora da escola, e essa é a realidade também de 244 mil crianças e adolescentes entre 6 e 14 anos, no Brasil (pesquisa da organização 'Todos Pela Educação').

Conviver com a espera por atendimento médico é um drama para milhares de pacientes que dependem do Sistema Único de Saúde (SUS). Neste ano, a fila de espera para cirurgias eletivas chegou a aproximadamente 904 mil procedimentos. Então, Dona Imaculada e milhares de brasileiros têm algo em comum: a insuficiência da atuação estatal, que provém de um processo administrativo decisório, no qual, em um Estado de Direito, deveria alcançar, principalmente, os marginalizados, dando a eles condições de uma vida digna.

Mas, isso não está acontecendo. Então vamos falar sobre isso? Vejamos: a atividade administrativa, manto que cobre o desempenho do Estado (Poder Público) em suas relações com Dona Imaculada e os demais cidadãos, interferindo nas relações sociais de modo concreto, deve-se



## CAIXA DO ESTADO

O secretário de Fazenda Fabio Pimenta disse acreditar que uma série de fatores contribuíram para que Mato Grosso mantenha a arrecadação em alta mesmo com os impactos de uma série de pacotes do Governo Federal com corte de receitas aos estados. Entre elas ele citou a força do agronegócio do Estado e também os ajustes que o governador Mauro Mendes fez em leis de fiscalização. "Houve a melhoria dos processos de fiscalização e monitoramento da Sefaz, como o monitoramento das empresas, criando a possibilidade de autorregularização, simplificação dos procedimentos e recolhimento espontâneo", disse.

## "PENDURICALHO"

O Conselho Nacional do Ministério Público (CNMP) criou um penduricalho que pode aumentar em até R\$ 11 mil os salários de procuradores e promotores. A informação foi divulgada pelo jornal Estadão. Com a medida, os membros dos MPs podem ter direito a receber até 33% caso estejam sobrearregados. Com a nova gratificação, os salários da categoria podem ultrapassar os R\$ 39 mil pagos aos ministros do STF, teto do funcionalismo. No Paraná, por exemplo, foi definido que promotores com mais de 200 ações criminais têm direito ao adicional.

## REDUÇÃO DA TIRAGEM EM RESPEITO AOS FUNCIONÁRIOS

Em virtude da crise provocada há mais de um ano pelo novo coronavírus, o Diário do Estado MT informa aos seus leitores que seguirá presando pela qualidade da informação neste período, porém, com tiragem menor em respeito, principalmente, aos seus funcionários. Da apuração à distribuição, muita gente está envolvida, e na maior parte do tempo, próximos uns aos outros. Agradecemos a compreensão!



JOSÉ RODRIGUES ROCHA

pautar, pelo uso do processo administrativo como instrumento transformador.

O processo administrativo é eminentemente interdisciplinar. A construção das políticas públicas se faz dentro desses processos, seja no âmbito do Poder Executivo, seja no Poder Legislativo. A sua aplicação consiste na sequência de atividades realizadas pela Administração Pública com o objetivo final de dar efeito a algo previsto em lei, nesse caso concreto, direitos garantidos na Constituição Federal. Referido instituto intensifica a importância do contratatório e da participação dos interessados, a par do dever de motivar as decisões tomadas no bojo do processo, confirmando-se a sua transparência e militando em favor de decisões com razoabilidade.

Dessa forma, pode-se afirmar que o processo administrativo é um dos principais fundamentos para que o Estado aja conforme a lei e que aplique os seus esforços para consolidar o interesse da sociedade, um deles, inclusive, é garantir a Dona Imaculada e seus filhos uma vida digna, situação que deve ser o ângulo ativo de sua competência.

Assim, o Poder Público deve realizar o previsto na legislação, criar políticas inclusivas, mudar normas, adquirir bens e serviços, dentre outras ações, para garantir que milhares de pessoas tenham comida, educação, moradia, saúde, lazer etc., tudo isso dentro de um processo administrativo. Entendendo que para cada processo administrativo existem normas e procedimentos específicos.

Por conseguinte, faça um convite: vamos continuar debatendo acerca deste tema? Recentemente, foi instituída a Comissão Estadual de Direito Administrativo da Associação Brasileira dos Advogados em Mato Grosso.

Esse espaço é democrático, protagonizado pela relevante função pública dos advogados e tem a missão de abrir a escuta, o diálogo permanente com a sociedade para que sejam aprimorados os entendimentos das demandas sociais e as consequentes provocações para aprimoramento das políticas públicas e suas ferramentas jurídico-legais, com vistas a melhor atender a reais necessidades da sociedade. Teremos dias produtivos e de construção coletiva pela frente!

**JOSÉ RODRIGUES ROCHA JUNIOR É ADVOGADO**

## EXPEDIENTE

DIÁRIO DO ESTADO

JORNAL DIÁRIO DO ESTADO DO MATO GROSSO

DIÁRIO DO ESTADO MT GRÁFICA E EDITORA LTDA

CNPJ: 22.770.157/0001-39



Diário do Estado de Mato Grosso

**SINOP**  
Rua dos Angelins, 10 Sala 02 – Jardim das Oliveiras – Sinop-MT  
CEP 78552-442 Caixa Postal 180

**CUIABÁ**  
Rua dos Angelins, 10 Sala 02 – Jardim das Oliveiras – Sinop-MT  
CEP 78552-442 Caixa Postal 180

Diretor-Geral  
Carlos OliveiraDiretor de Redação  
Clemerson MendesEditor de Política  
Clemerson MendesDiagramação e Artes  
Thiago Slovinski

E-mails

atendimento@diariodoestadomt.com.br

comercial@diariodoestadomt.com.br

redacao@diariodoestadomt.com.br

Fone: 66 3535-1000

OS ARTIGOS DE OPINIÃO ASSINADOS POR COLABORADORES SÃO DE RESPONSABILIDADE EXCLUSIVA DE SEUS AUTORES

ASSINATURAS

Sinop - R\$ 600,00 anual

Outras cidades - R\$ 800,00 anual



www.diariodoestadomt.com.br



# Empasse sobre duplicação da BR-163 longe de acabar

**TRISTES NÚMEROS.** Concessionária Rota do Oeste duplicou apenas 125 km dos 435 determinados em contrato

## DA REPORTAGEM

Desde 2013 mais de 700 pessoas morreram no trecho da estrada em Mato Grosso, conforme dados da Polícia Rodoviária Federal. Só em 2020, foram 84 vítimas fatais. E até julho de 2022, outras 52. Um dos mais graves acidentes deste ano aconteceu em maio, quando oito passageiros de um ônibus morreram região de Sorriso.

A cada tragédia, avolumam-se as críticas às condições da rodovia, que em parte está nas mãos da Concessionária Rota do Oeste e carece de duplicação na maior parte de seu trecho em Mato Grosso.

Em todo o Brasil a rodovia tem uma extensão total de 3.579 quilômetros, cruzando os estados do Rio Grande do Sul, Santa Catarina, Paraná, Mato Grosso do Sul, Mato Grosso e Pará.

Somente em Mato Grosso são mais de 1.121 quilômetros. Destes, 855 estão sob concessão da Rota do Oeste. De acordo com o contrato de concessão firmado com o Governo Federal, há 8 anos, 453 km dos 855 quilômetros de rodovia no Estado deveriam já estar duplicados. Mas apenas 125 foram

concluídos.

Para a não conclusão dos trabalhos, a empresa apresenta uma série de justificativas, sendo a principal delas a não concessão do financiamento público por parte do Banco Nacional de Desenvolvimento Econômico e Social (BNDES).

Desde o vencimento do acordo com o Governo Federal, a empresa tem sido alvo de várias críticas e muita pressão – principalmente de políticos, que pedem a retirada da concessionária do controle da via, o fim da cobrança de pedágios e, se possível, o repasse do controle da rodovia para as mãos do Governo do Estado.

Sem conseguir viabilizar uma forma de cumprir com o acordado, a empresa concordou em fazer a devolução amigável de concessão em dezembro de 2021. O processo, apesar de dispensar uma longa disputa judicial, é lento e pode durar, no mínimo, dois anos. Na semana passada a Agência Nacional de Transportes Terrestres (ANTT) afirmou ao governador Mauro Mendes (União Brasil) que novos investimentos só devem ser feitos na estrada daqui a três anos.



FOTO: ASSESSORIA

**Solução deve demorar ainda no mínimo três anos**

A lei exige que a Rota do Oeste permaneça operando e realizando a manutenção da rodovia por meio da cobrança de pedágios até

que o Governo Federal estructure uma nova licitação. Desde o início do funcionamento do pedágio, em setembro de 2015, até abril de 2022, a

Rota do Oeste recebeu R\$ 2,9 bilhões. Só em 2021 foram R\$ 497 milhões.

No entanto, de acordo com a Rota do Oeste, por

mais que um baixo percentual da rodovia tenha sido duplicado, os dados de mortes na BR anterior à administração privada eram maiores.

## SINOP

# Homologado concurso para 39 aprovados

ASSESSORIA DE IMPRENSA

O prefeito Roberto Dornier assinou a homologação do concurso público 001/2020 e anunciou a convocação imediata dos aprovados no certame, para serem empossados e assumirem vagas na Administração Pública municipal.

O gestor anunciou, também, que além de chamar os 39 aprovados, vai convocar, logo em seguida, mais 130 classificados para a função de professor com Licenciatura em pedagogia, para atuar na rede municipal de educação. Nesta semana iniciam os trâmites pra chamar os demais 130 classificados.

Dornier explicou a necessidade de tomar uma decisão imediata sobre chamar os aprovados no concurso. "Nós em comum acordo, conversamos e entendemos que era necessário homologar o con-

curso.

Além dos 39 aprovados, também vamos chamar mais 130 profissionais para a educação. Essa é uma surpresa para esses que estão no cadastro de reserva. Outra novidade é que já estamos planejando para o próximo ano, o maior concurso da história de Sinop", pontuou. São 39 aprovados que serão chamados para tomar posse em setores distintos da Prefeitura: agente de serviço de saúde (4); auxiliar de coordenação pedagógica (1); auxiliar técnico de esportes (1); bibliotecário (1); engenheiro civil (1); engenheiro eletricista (2); médico clínico geral - residência medicina MFC (1); médico clínico geral (1); procurador jurídico (4); professor Licenciatura em pedagogia (B-1) (20); técnico administrativo educacional - administrativo R escolar (C-1) (1); técnico em desenvolvimento infantil (C-1) (1) e terapeuta ocupacional (1).



FOTO: ASSESSORIA

**Dornier ainda anunciou a convocação de mais 130 classificados para educação**

## ALGUÉM VAI SOBRAR

# Barbudo defende unidade do PL

## DA REPORTAGEM

O deputado federal Nelson Barbudo (PL), o mais votado nas eleições de 2018 em Mato Grosso para a Câmara Federal, com 126.249 votos, 8,52% dos votos válidos, afirmou ao Portal ODocumento que o seu partido tem convicção de que fará dois federais nas eleições deste ano, com a possibilidade de uma terceira cadeira. Segundo Barbudo, a chapa do PL continua forte e coesa.

"A chapa do PL continua firme e forte, com nove candidatos, onde poderemos fazer de dois a três para a Câmara. Dois nós iremos fazer e estamos trabalhando para consolidar a terceira cadeira. Tá coeso e o PL fechado para termos dois deputados federais, trabalhando pela terceira vaga", disse.

Nelson Barbudo negou que haja algum problema entre os candidatos da chapa de federal do PL, por conta da presença do deputado federal José Medeiros. "Nós temo que ter unidade dentro da chapa, porque se tiver briga e ninguém tiver uma expressiva votação, não faz nenhum. Temos que con-



FOTO: CÂMARA DOS DEPUTADOS

**Ele prevê que partido elege dois deputados federais em outubro**

dianze". Para Nelson Barbudo, a unidade deve prevalecer. "Nós temos que ter unidade dentro da chapa, porque se tiver briga e ninguém tiver uma expressiva votação, não faz nenhum. Temos que con-

duzir essa pré-campanha em termos de unirmos para termos votação expressiva. E daí, o que se destacar mais, puxa um e até dois", argumentou.

"Não precisa brigar, tem voto para todo mundo. A polí-

tica é feita de união para que juntos nós possamos ter dois coeficientes e uma sobra para quem sabe, poder chegar ao terceiro deputado, mais dois nós temos convicção", arrematou o parlamentar.

## MUDOU DE LADO

# Geller destaca coerência do apoio à chapa Lula-Alckmin

## DA REPORTAGEM

O pré-candidato ao Senado Neri Geller destacou a coerência estabelecida com a chapa Lula-Alckmin e todo o processo para que o apoio fosse consolidado. Segundo Neri, a interlocução foi se estabelecendo devido às mudanças no cenário político em Mato Grosso e a efetivação do seu projeto ao Senado.

"Com a mudança do presidente da República para o Partido Liberal (PL), a configuração política começou a mudar. Minha forma de fazer política sempre foi de convergência, e então começamos a dialogar com vários outros partidos, com a Federação e o prefeito da capital. Já havia um convite do ex-governador de São Paulo, Geraldo Alckmin, para que a gente estivesse alinhado e pudesse dar condições de interlocução com o setor agropecuário do Brasil, e não somente de Mato Grosso", salientou o parlamentar durante entrevista para o programa Estúdio Ao Vivo da TV Cidade

Verde.

Na semana passada, Neri Geller, o senador Carlos Fávaro (PSD) e a primeira-dama de Cuiabá, Márcia Pinheiro (PV), estiveram em Brasília para participar de uma reunião com o ex-presidente Lula e Geraldo Alckmin. "Avançamos nesta linha e consolidamos essa composição e aliança com a Federação. Após a reunião batemos o martelo para estar 100% alinhados com a chapa Lula-Alckmin, justamente para que a gente possa disputar a eleição e fazer um grande trabalho", disse Neri. Durante o encontro também foram debatidos temas de interesse do Brasil e de Mato Grosso, e também a formação de uma ampla frente partidária para disputar as eleições presidenciais e estadual de Mato Grosso esse ano, ficando consensuado a opção dos presentes pela pré-candidatura de Neri Geller (PP) ao Senado, com a indicação da primeira-dama de Cuiabá, Márcia Pinheiro (PV), como primeira suplente, e de um nome do PT, ainda a definir, como segundo suplente.



FOTO: DIVULGAÇÃO

**A aproximação se deu pelas mudanças no cenário político em MT**



| AGRICULTURA                |                    |               | PECUÁRIA                   |               |              | CONJUNTURA ECONÔMICA       |             |               | Dólar Comercial                       | Dólar PTAX     | Dólar Turismo                     | Euro Comercial | Euro x Dólar                            |              |           |           |        |
|----------------------------|--------------------|---------------|----------------------------|---------------|--------------|----------------------------|-------------|---------------|---------------------------------------|----------------|-----------------------------------|----------------|-----------------------------------------|--------------|-----------|-----------|--------|
| Cotação do dia: 15/07/2022 |                    |               | Cotação do dia: 15/07/2022 |               |              | Cotação do dia: 17/12/2021 |             |               | 5,4242 +0,36%                         | 5,3675 -0,63%  | 5,6294 +0,43%                     | 5,5021 +0,96%  | 1,0162 +0,70%                           |              |           |           |        |
| SOJA                       | Querência          | R\$/sc 155,30 | BOI                        | Alto Paraguai | R\$/@ 292,00 | Cesta Básica               | Cuiabá      | R\$ 693,81    | Mega-Sena<br>Concurso 2501 (16/07/22) |                | Quina<br>Concurso 5899 (16/07/22) |                | Bolsa de Valores   BVSP Bovespa IND     |              |           |           |        |
| MILHO                      | Rondonópolis       | R\$/sc 65,00  | CA                         | Comodoro      | R\$/@ 273,09 | VBP MT                     | Mato Grosso | R\$ bi 184,22 | 11 27 32 40 58 59                     | 12 17 27 29 31 | Pontos                            | Volume         | Máxima (Dia)                            | Mínima (Dia) | Varição   |           |        |
| ALGODÃO                    | Lucas do Rio Verde | R\$/@ 193,60  | LEITE                      | Nordeste      | R\$/L 2,26   | Emp. Agro                  | Mato Grosso | 347.491       | Acumulada: R\$ 9,000,000.00           |                | Acumulada: R\$ 700,000.00         |                | 97.010,53                               | 16,19 bi     | 98.291,10 | 96.552,61 | 0,48 % |
| FONTE:IMEA                 |                    |               | FONTE:IMEA                 |               |              | FONTE:IMEA                 |             |               |                                       |                |                                   |                | Última atualização: 18/07/2022 às 16h57 |              |           |           |        |

# Sancionado remanejamento de R\$ 1,2 bi para abertura do Plano Safra

**AGRICULTURA.** Presidente também sanciona créditos para outros Poderes e INSS

**DA REPORTAGEM**  
Agência Brasil

O presidente Jair Bolsonaro sancionou na noite de sexta (15) cinco projetos de lei que remanejam recursos do Orçamento e abrem créditos especiais para o Instituto Nacional do Seguro Social (INSS) e para o pagamento de despesas de pessoal de outros Poderes. Também foi sancionado um crédito especial para cumprir um acordo entre a União e a prefeitura de São Paulo.

O primeiro projeto de lei sancionado remaneja R\$ 1,2 bilhão de gastos primários para a abertura do Plano Safra 2022/2023. O dinheiro financiará subvenções econômicas no Programa Nacional de Fortalecimento da Agricultura Familiar (Pronaf); nas operações de custeio agropecuário; em operações de comercialização de produtos agropecuários; e em operações de investimento rural e agroindustrial. Por tratar-se de remanejamento, a operação não

impactará a meta de déficit primário nem o teto de gastos.

Também foi sancionado um projeto de lei que altera a Lei Orçamentária de 2022 para remanejar recursos que recomporão as verbas para despesas de pessoal e encargos sociais dos Poderes Legislativo, Judiciário, do Ministério Público da União e da Defensoria Pública da União. Em nota, o Palácio do Planalto informou que as dotações para os gastos com os servidores desses Poderes tinham sido reduzidas pelo Congresso Nacional durante a tramitação do Orçamento.

O dinheiro virá de verbas que comporiam a meta de déficit primário (resultado das contas do governo sem os juros da dívida pública) de 2022 e de verbas destinadas a emendas parlamentares, principalmente emendas de comissão.

O terceiro projeto abre crédito especial de R\$ 312,7 milhões em favor do Ministério do Trabalho e Previdência. O crédito decorre da Lei 14.331, de maio

deste ano, que estabelece novas regras de pagamentos de honorários referentes a perícias judiciais em ações em que o INSS figurar como parte. O quarto projeto abre crédito suplementar (remanejamento) de R\$ 202,5 milhões para reforçar reservas de contingência fiscal do Poder Legislativo, do Judiciário, do Ministério Público da União e da Defensoria Pública da União. Nesses dois casos, como o dinheiro será remanejado de outras dotações orçamentárias, não haverá custo adicional aos cofres públicos. O último projeto abre crédito especial de R\$ 23,91 bilhões de encargos financeiros da União para cumprir um acordo, homologado pelo Supremo Tribunal Federal (STF) em março, entre o governo federal e a prefeitura de São Paulo. Esse crédito especial virá do superávit financeiro da União (excedente de caixa obtido com a emissão de títulos públicos), portanto não impactará a meta de déficit primário nem o teto de gastos.



FOTO: DIVULGAÇÃO

Em relação ao mesmo período de 2021, houve alta de 0,39

**NO CAMPO**

## Plano de gestão de sistemas mecanizados auxilia produtor a conservar rentabilidade

**DA REPORTAGEM**

O instrutor credenciado, Cleber Muniz de Brito, falou sobre a importância da gestão dos sistemas mecanizados na propriedade rural. "É muito importante para o produtor rural saber como ele vai dimensionar a sua frota e fazer a gestão do que vai precisar de acordo com as suas necessidades. A gente trabalha esse tema na parte de investimento e de que forma

vai ser dimensionado para as decisões assertivas serem tomadas", explica.

De acordo com o instrutor, é fundamental que o produtor leve em conta vários pontos antes de realizar o investimento. "Uma análise crítica dos custos envolvidos, definir as prioridades e o que é urgente. Quando eu estabeleço isso, eu tenho que considerar algo que não afete a minha produtividade e fazer com que isso não afete a mi-

nhá rentabilidade. Em seguida, o produtor deve elencar o que ele vai cultivar antes de estabelecer um plano", afirma. Além disso, Cleber apresentou um fluxograma de planejamento que deve ser feito desde o momento em que se identifica a necessidade de novas máquinas nas propriedades até o prazo final com a estimativa do número de conjuntos. Um dos pontos importantes que o instrutor ressaltou é que o produtor preci-

sa ficar atento ao avaliar se o custo da compra de uma máquina nova é compatível com a rentabilidade e se as características do equipamento são compatíveis com a demanda na propriedade. "A potência requerida é aquela que realmente atende a necessidade do implemento e isso me dá a quantidade de trabalho e a capacidade de trabalho e isso responde na minha eficiência de trabalho - gerencial e de máquina", finaliza.

**PECUÁRIA**

## Famílias do interior adquiriram conhecimento da região Sul

**DA REPORTAGEM**

Duas famílias que cultivam uva em fazendas no interior de Mato Grosso trazem conhecimento da região Sul do país. O aprendizado foi repassado pelos pais e pelas famílias dos produtores, que depois chegaram no estado com o intuito de expandir a produção. "O produtor de uvas Nelson Masiero possui uma propriedade em Sinop e começou a aprender sobre o cultivo da fruta aos 8 anos de idade com o pai dele. "Eu tinha 8 anos de idade quando comecei a ajudar meu pai. Naquela época, não era essa uva como a que já temos hoje aqui. Essa uva é bem melhor do que a de antigamente", contou.

A colheita começou

em junho deste ano e já é a segunda safra. Nelson cultivava 2.100 pés de uva, dentre a rosa e a branca, em uma área de um hectare. A estimativa é de produzir quatro toneladas juntando todas as variedades. No ano passado foram cultivadas três toneladas. Dos cachos pequenos, o produtor faz vinho e geleia, que são produzidos na chácara.

O aprendizado vem passando por gerações e o filho do Nelson, Marcus Masiero, seguiu os passos do pai e ajuda no cultivo da fruta. "Comecei a partir do momento em que eu comecei a ver o esforço dele, os resultados e a gratificação da produção. Vamos trabalhar com essa cultura e vamos passar muitos anos aqui ainda", contou.

**FRANGO**

## Setor busca elevar produção, e busca por pintinhos cresce

**DA REPORTAGEM**

As exportações brasileiras de carne de frango vêm registrando desempenho recorde ao longo deste ano - o volume embarcado no primeiro semestre foi o mais alto para o período.

Pesquisadores do Cepea indicam que isso se deve à aquecida demanda internacional pela carne brasileira, tendo em vista o conflito na Ucrânia, importante fornecedora mundial da proteína, e casos de influenza aviária no Hemisfério Norte, que limitaram a oferta global do produto de origem avícola.

As vendas externas aquecidas, por sua vez, têm limitado a disponibilidade interna da carne de frango e feito com que o setor busque elevar o volume de produção. Segundo pesquisadores do Cepea, esse fato é evidenciado pelas aquecidas demandas por lotes de frango vivo para abate e por



FOTO: PAOLA CUENCA/CANAL RURAL

**Carne de frango**

novos pintinhos para alojamento.

Na ponta inicial da ca-

deia, colaboradores do Cepea indicam que a procura por pintinhos de um dia

está tão intensa que há registros de falta de produto em muitas regiões.



FOTO: DIVULGAÇÃO

**Aprendizado foi repassado pelos pais e pelas famílias dos produtores**



**REPÚBLICA FEDERATIVA DO BRASIL**  
ESTADO DE MATO GROSSO - MUNICÍPIO E COMARCA DE ITAÚBA

**1º OFÍCIO EXTRAJUDICIAL DA COMARCA DE ITAÚBA-MT**  
REGISTRO DE IMÓVEIS  
TÍTULOS E DOCUMENTOS  
Anna Carolina Silveira Verde Selva – Registradora Pública

**EDITAL DE NOTIFICAÇÃO EXTRAJUDICIAL PROCEDIMENTO DE RETIFICAÇÃO DE REGISTRO DE IMÓVEL DE MATRÍCULA**

Jaqueline Machado de Oliveira, Substituta da Registradora do 1º Ofício de Registro de Imóveis e Títulos e Documentos da Comarca de Itaubá, Estado do Mato Grosso, localizada à Avenida Tiradentes, nº 245, Centro, Itaubá/MT, no uso de suas atribuições legais, FAZ SABER, que **EDSON ANTÔNIO GOMES**, brasileiro, divorciado, pecuarista, inscrito no CPF nº 028.556.151-00, residente e domiciliado Fazenda Lagareira - Gleba Cruzeiro do Sul - Itaubá/MT, requer o registro do georreferenciamento do imóvel descrito na Matrícula nº 2.542, do Livro n. 02, desta Serventia, de sua titularidade denominada Fazenda Lagareira II, situada no Município de Itaubá/MT, processo nos termos da Lei de Registros Públicos (Lei nº 6.015/73). Bem como o Registro da Escritura Pública Declaratória de Localização de Imóvel Rural e Requerimento de Averbação de Georreferenciamento, lavrada às folhas 63/65, no Livro 04, em 30/05/2022 no Cartório de Paz e Notas de Ouro Branco, Comarca de Nova Canaã do Norte/MT, nos termos do Provimento 42/2020 da CNGCE/MT, conforme Memorial descritivo do SIGEF, certificado em 09/03/2021, e Laudo Técnico emitido aos 22/06/2021 pela Engenharia Agrônoma/CREA -MT 8.907/D Cristina Maria Arantes Covezzi, a área **sobrepo parcialmente** com o imóvel da Matrícula nº 1.612 deste CRI de propriedade de **ADENIR ALVES BARBOSA** e **MARIA JOSE DE OLIVEIRA BARBOSA**. Em atendimento ao disposto no art. 1.138, § 7º do Provimento 42/2020 da CNGCE/MT ficam notificados os proprietários e terceiros interessados e em local incerto ou não sabido, do inteiro teor dos trabalhos técnicos que se encontram arquivados neste serviço Registral, poderá, impugnar fundamentadamente os referidos trabalhos, no prazo legal de 15 (quinze) dias. O pedido de retificação foi instruído com os documentos enumerados na Lei de Registros Públicos (Lei nº 6.015/73), os quais encontram disponíveis neste Serviço Registral para exame e conhecimento do interessado. Decorrido o prazo legal sem impugnações, contado da última publicação deste, que será fixado no mural deste Serventia e publicado 02 (duas) vezes, poderá ser deferida a retificação pretendida. Eu, Jaqueline Machado de Oliveira, o fiz digitar, conferi e subscrevi. Itaubá - Mato Grosso, 15 de julho de 2022.

JACQUELINE MACHADO DE OLIVEIRA  
Assinado de forma digital por JACQUELINE MACHADO DE OLIVEIRA:05165136132  
Data: 2022.07.19 09:20:12 -04'00'

Substituta da Registradora do Cartório do 1º Ofício de Itaubá/MT

SELO DE CONTROLE DIGITAL  
Cód. Anexo: 50  
BTR 02322  
39,70  
Consulte no site: www.tribal.org.br

**REPÚBLICA FEDERATIVA DO BRASIL**  
ESTADO DE MATO GROSSO - MUNICÍPIO E COMARCA DE ITAÚBA

**1º OFÍCIO EXTRAJUDICIAL DA COMARCA DE ITAÚBA-MT**  
REGISTRO DE IMÓVEIS  
TÍTULOS E DOCUMENTOS  
Anna Carolina Silveira Verde Selva – Registradora Pública

**EDITAL DE NOTIFICAÇÃO EXTRAJUDICIAL PROCEDIMENTO DE RETIFICAÇÃO DE REGISTRO DE IMÓVEL DE MATRÍCULA**

Jaqueline Machado de Oliveira, Substituta da Registradora do 1º Ofício de Registro de Imóveis e Títulos e Documentos da Comarca de Itaubá, Estado do Mato Grosso, localizada à Avenida Tiradentes, nº 245, Centro, Itaubá/MT, no uso de suas atribuições legais, FAZ SABER, que **EDSON ANTÔNIO GOMES**, brasileiro, divorciado, pecuarista, inscrito no CPF nº 028.556.151-00, residente e domiciliado Fazenda Lagareira - Gleba Cruzeiro do Sul - Itaubá/MT, requer o registro do georreferenciamento do imóvel descrito na Matrícula nº 2.543, do Livro n. 02, desta Serventia, de sua titularidade denominada Fazenda Lagareira I, situada no Município de Itaubá/MT, processo nos termos da Lei de Registros Públicos (Lei nº 6.015/73). Bem como o Registro da Escritura Pública Declaratória de Localização de Imóvel Rural e Requerimento de Averbação de Georreferenciamento, lavrada às folhas 66/68, no Livro 04, em 30/05/2022 no Cartório de Paz e Notas de Ouro Branco, Comarca de Nova Canaã do Norte/MT, nos termos do Provimento 42/2020 da CNGCE/MT, conforme Memorial descritivo do SIGEF, certificado em 09/03/2021, e Laudo Técnico emitido aos 22/06/2021 pela Engenharia Agrônoma/CREA -MT 8.907/D Cristina Maria Arantes Covezzi, a área **sobrepo parcialmente** com o imóvel da Matrícula nº 1.612 deste CRI de propriedade de **ADENIR ALVES BARBOSA** e **MARIA JOSE DE OLIVEIRA BARBOSA**. Em atendimento ao disposto no art. 1.138, § 7º do Provimento 42/2020 da CNGCE/MT ficam notificados os proprietários e terceiros interessados e em local incerto ou não sabido, do inteiro teor dos trabalhos técnicos que se encontram arquivados neste serviço Registral, poderá, impugnar fundamentadamente os referidos trabalhos, no prazo legal de 15 (quinze) dias. O pedido de retificação foi instruído com os documentos enumerados na Lei de Registros Públicos (Lei nº 6.015/73), os quais encontram disponíveis neste Serviço Registral para exame e conhecimento do interessado. Decorrido o prazo legal sem impugnações, contado da última publicação deste, que será fixado no mural deste Serventia e publicado 02 (duas) vezes, poderá ser deferida a retificação pretendida. Eu, Jaqueline Machado de Oliveira, o fiz digitar, conferi e subscrevi. Itaubá - Mato Grosso, 15 de julho de 2022.

JACQUELINE MACHADO DE OLIVEIRA  
Assinado de forma digital por JACQUELINE MACHADO DE OLIVEIRA:05165136132  
Data: 2022.07.19 09:22:12 -04'00'

Substituta da Registradora do Cartório do 1º Ofício de Itaubá/MT

SELO DE CONTROLE DIGITAL  
Cód. Anexo: 50  
BTR 02322  
39,70  
Consulte no site: www.tribal.org.br

**AVISO DE LICITAÇÃO**  
PROCESSO LICITATÓRIO Nº 069/2022  
PREGÃO ELETRÔNICO PARA REGISTRO DE PREÇOS Nº 015/2022  
Tipo: Menor Preço Por Item

A Comissão Permanente de Licitação da Prefeitura Municipal de Novo Mundo – MT, no exercício das atribuições que lhe confere a Portaria nº. 247/2021 de 01/10/2021, torna público aos interessados que realizará licitação, para Registro de Preços para REGISTRO DE PREÇOS PARA FUTURA E EVENTUAL CONTRATAÇÃO DE EMPRESA ESPECIALIZADA NO FORNECIMENTO DE TUBOS DE CONCRETO CIRCULAR E TUBOS EXTRUDADOS DE POLIETILENO, EM ATENDIMENTO AS NECESSIDADES DA SECRETARIA DE TRANSPORTE E OBRAS, conforme especificações do Edital de Licitação.

A data do presente Pregão será 29 de julho de 2022.  
Recebimento das Propostas: A Partir do dia 08/07/2022  
Do encerramento das Propostas: Dia 29/07/2022 às 09:00 horas. (Horário de Brasília - DF)

Data de Abertura das Propostas: Dia 29/07/2022, às 09:30 horas. (Horário de Brasília - DF)

A íntegra do Edital encontra-se disponível no endereço desta instituição, sito à Rua Nunes Freire, 12, Alto da Bela Vista, nesta cidade, onde poderão obter maiores informações a partir das 07H00min às 11H00min, no site oficial do município: www.novomundo.mt.gov.br ou no site: www.blil.org.br.

**Novo Mundo, MT, 18 de julho de 2022.**

Mirian Biazotto  
Pregoeiro Oficial  
Antônio MAFINI  
Prefeito Municipal

**AVISO DE HOMOLOGAÇÃO**  
TOMADA DE PREÇO Nº 15/2022  
Processo Administrativo Licitatório nº 340/2022

A PREFEITURA MUNICIPAL DE SANTA CARMEM, em cumprimento aos termos da Lei 8.666/93 e alterações posteriores, torna público a homologação do resultado da Tomada de Preços nº 15/2022, cujo objeto é a CONTRATAÇÃO DE EMPRESA ESPECIALIZADA PARA REFORMA NO GINÁSIO MUNICIPAL ENIO PIPINO, NO MUNICÍPIO DE SANTA CARMEM-M, no qual a empresa que apresentou a proposta classificada mais vantajosa foi da empresa, RCA CONSTRUTORA LTDA EPP, inscrita no CNPJ nº 12.145.051/0001-90, por apresentar o valor global de R\$ 548.208,18 (quinhentos e quarenta e oito mil, duzentos e oito reais e dezoto centavos).

**Santa Carmem/MT, 18 de julho de 2022.**

Rodrigo Audrey Frantz  
Prefeito Municipal

**AVISO DE RESULTADO DE HABILITAÇÃO**  
TOMADA DE PREÇO Nº 15/2022  
Processo Administrativo Licitatório nº 340/2022

A PREFEITURA MUNICIPAL DE SANTA CARMEM, por meio da Comissão Permanente de Licitação, torna público que na licitação modalidade Tomada de Preços nº 15/2022, cujo objeto é CONTRATAÇÃO DE EMPRESA ESPECIALIZADA PARA REFORMA NO GINÁSIO MUNICIPAL ENIO PIPINO, NO MUNICÍPIO DE SANTA CARMEM-MT, conforme projeto básico de engenharia, foram HABILITADAS a empresa RCA CONSTRUTORA LTDA EPP, inscrita no CNPJ nº 12.145.051/0001-90 e INABILITADAS as empresas N C DE OLIVEIRA FILHO LTDA, inscrita no CNPJ nº 37.281.299/0001-00 e EDENILSON DIAS & CIA LTDA ME, inscrita no CNPJ nº 38.147.396/0001-77.

**Santa Carmem/MT, 18 de julho de 2022.**

Marceli Tafareli  
Presidente CPL – Portaria nº 111/2022

**AVISO DE RESULTADO**  
JULGAMENTO DE PROPOSTAS  
TOMADA DE PREÇO Nº 15/2022  
Processo Administrativo Licitatório nº 340/2022

A PREFEITURA MUNICIPAL DE SANTA CARMEM, em cumprimento aos termos da Lei 8.666/93, torna público o resultado do julgamento das propostas de preço da Tomada de Preços nº 15/2022, cujo objeto é a CONTRATAÇÃO DE EMPRESA ESPECIALIZADA PARA REFORMA NO GINÁSIO MUNICIPAL ENIO PIPINO, NO MUNICÍPIO DE SANTA CARMEM-MT.

| EMPRESA                                                          | VALOR          | HABILITADA |
|------------------------------------------------------------------|----------------|------------|
| RCA CONSTRUTORA LTDA EPP, inscrita no CNPJ nº 12.145.051/0001-90 | R\$ 548.208,18 | SIM        |

**Santa Carmem/MT, 18 de julho de 2022.**

Marceli Tafareli  
Presidente CPL – Portaria nº 111/2022

**PREFEITURA MUNICIPAL DE VERA - MT**  
AVISO DE LICITAÇÃO - PREGÃO PRESENCIAL Nº 053/2022

O Município de Vera – MT, através de seu Pregoeiro Oficial, nomeado pela Portaria nº 003/2022, torna Público para conhecimento dos interessados, que realizará às 08h00min (Horário Local), do dia 01 de Agosto de 2022, a abertura do PREGÃO PRESENCIAL Nº 053/2022, visando a AQUISIÇÃO DE IMPLEMENTOS AGRÍCOLAS (COLHEDORA DE FORRAGEM E ROÇADEIRA) PARA ATENDER AS DEMANDAS DA AGRICULTURA FAMILIAR DO MUNICÍPIO DE VERA-MT, CONFORME TERMO DE CONVÊNIO Nº 1812/2022/SECRETARIA DE ESTADO DE AGRICULTURA FAMILIAR - SEAF, tipo "menor preço por item", conforme quantidades e descrições constantes no Termo de Referência. O edital completo poderá ser retirado no endereço eletrônico [www.vera.mt.gov.br](http://www.vera.mt.gov.br), ou ainda na Prefeitura Municipal de Vera - MT, no Departamento de Licitações, com sede na Avenida Otawa, nº 1651, Bairro Esperança, em Vera - MT, de segunda a sexta-feira no horário de atendimento das 07:00 às 13:00 horas. Informações poderão ser obtidas pelo telefone: (66) 3583-3100 ou pelo e-mail: [licitacaovera@gmail.com](mailto:licitacaovera@gmail.com).

Vera – MT, 18 de julho de 2022.

JOEDSON AMARAL DE OLIVEIRA  
PREGOEIRO – Portaria nº 003/2022

Água de Santa Carmem S.A., com sede na Avenida Getúlio Vargas, s/n, Centro, no município de Santa Carmem/MT, torna público que requereu a SEMA – Secretaria Estadual do Meio Ambiente a Renovação da Licença de Operação - LO, do Sistema de Abastecimento de Água do município, localizada no endereço acima sob coordenadas S11°58'38,20" W55°16'50,30"

Água de Vera S.A., com sede na Rua Padre Antônio, s/n, Centro, no município de Vera/MT, CEP 78880-000, torna público que requereu a SEMA – Secretaria Estadual do Meio Ambiente a Renovação da Licença de Operação - LO, do Sistema de Abastecimento de Água do município, localizada no endereço acima sob coordenadas S12°17'13,30" W55°17'54,20"

V. Pederiva LTDA, CNPJ: 08.373.585/0001-05, torna público que requereu junto a SEMA/MT a Licença Ambiental Simplificada (LAS) para reasserregar no município de Barra do Bugres - MT, Av. Senador Azeredo, S/N – Vila Sandri, Madeireira Tuiuti, Latitude 15°04'15,01" S e Longitude 57°11'14,07" O.

**PREFEITURA MUNICIPAL DE IPIRANGA DO NORTE**  
TERMO DE HOMOLOGAÇÃO E ADJUDICAÇÃO  
TOMADA DE PREÇOS Nº 013/2022

De acordo com o Art. 43, Inciso VI, da Lei 8.666/93 e suas alterações e de conformidade com o Processo Licitatório relativo à licitação na modalidade Tomada de Preços nº. 013/2022, Processo Administrativo nº 067/2022, destinada a "Contratação de Empresa Especializada em Obras e Serviços de Engenharia para Recuperação, Pavimentação Asfáltica, Drenagem e Sinalização Viária da Avenida Rio Branco, trechos I, II e III, conforme termo de Convênio nº. 1493-2022/SINFRA", análises da habilitação e classificação da Proposta, através da Comissão Permanente de Licitação, designada Portaria Municipal de nº 365/2022, de 03/06/2022, torna público que HOMOLOGO e ADJUDICO o processo supra, em favor da empresa vencedora, conforme segue: 1) COTERPA - CONSTRUÇÕES TERRAPLANAGENS E PAVIMENTAÇÃO LTDA, Pessoa Jurídica de Direito Privado, inscrita no CNPJ sob o nº 15.947.641/0001-25, com sede na Rua Genésio Roberto Baggio, n.º 755, Centro, no município de Sorriso - MT, CEP: 78.890-000, sagrou-se vencedora da presente licitação com valor global de R\$ 2.338.606,80 (dois milhões, trezentos e trinta e oito mil, seiscientos e seis reais e oitenta centavos). Fica HOMOLOGADO o respectivo processo licitatório e ADJUDICADO em favor da empresa vencedora acima, com base nos relatórios e atas da Comissão Permanente de Licitação desta Prefeitura Municipal, anexo ao processo em epígrafe para que produza seus jurídicos e legais efeitos conforme estabelecido na Lei Federal 8.666/93.

Ipiranga do Norte/MT, 18 de julho de 2022.

Orei Jose Grasselli  
Prefeito Municipal

**PREFEITURA MUNICIPAL DE NOVA MUTUM**  
AVISO DE LICITAÇÃO  
PREGÃO ELETRÔNICO Nº 027/2022

Objeto: AQUISIÇÃO DE GRUPO GERADOR PARA ATENDER A DEMANDA DE ENERGIA DO PAÇO MUNICIPAL - Tipo: Aberto e Fechado  
Disputa: menor preço por ITEM - Data de abertura: 05 de Agosto de 2022.  
Horário: 10h00min - Local: [www.blil.org.br](http://www.blil.org.br) Edital e anexos: Poderá ser obtido no site <http://www.novamutum.mt.gov.br/publicacoes/licitacoes>, pelo e-mail: [eduardo.licitacao@novamutum.mt.gov.br](mailto:eduardo.licitacao@novamutum.mt.gov.br) e ou telefone "65-3308.5400. Nova Mutum-MT, 18 de Julho de 2022.

Eduardo Henrique Correia Millier  
Pregoeiro

A empresa MADEIREIRA MZ LTDA - ME (Madeireira MZ), CNPJ: 46.787.486/0001-50, torna público que requereu junto a SEMA/MT, a LICENÇA AMBIENTAL SIMPLIFICADA-LAS para a atividade de Serraria Com Desdobramento e Beneficiamento de Madeiras, localizada na Estrada Jacinta, km1,5, S/N, Chácara 481-A, Bairro – Setor de Chácaras São Cristóvão, no município de Sinop – MT.

FRANCIO E SMANIOTTO EMPREENDIMENTOS IMOBILIÁRIOS SPE LTDA, CNPJ: 41.591.274/0001-80, torna público que requereu junto a Secretaria de Agricultura e Meio Ambiente de Sorriso - MT – SAMA: as Licenças: Prévia (LP) e de Instalação (LI) para a atividade de: 68.10-2-03 - Loteamento de imóveis próprios. Endereço: Lote rural 30, inteiro teor 69-152, Bairro Gleba Sorriso. Não foi determinado EIA/RIMA. (Engº Florestal Ane C. Barceli 66-999766751).

FRANCISCO ALBERTO LERMEN, CPF: 241.056.009-15, torna público que requereu junto a Secretaria de Meio Ambiente e Desenvolvimento Sustentável de Sinop/MT: as Licenças: Prévia (LP) e de Instalação (LI) para a atividade de: Pátio de descontaminação. Endereço: Fazenda Diamantino - Rod. BR 163 km 802, Gleba Celeste, Bairro Marta, Sinop/MT. Não foi determinado EIA/RIMA.

EUCLIDES BRANCALIONE, CPF nº 385.279.019-00, torna público que requer junto à Secretaria Municipal de Agricultura e Meio Ambiente SAMA/NM de Nova Mutum, a Licença Prévia e Licença de Instalação para atividade de "Condicionamento Comercial" localizado na Rua dos Mamozeiros, esquina com a Rua das Bromélias, nº 01, Loteamento Teor Beija Flor, neste município. Não foi determinado estudo de impacto ambiental.

FUNDO DE ARRENDAMENTO RESIDENCIAL (FAR) – CNPJ: 03.190.167/0001-50, torna público que requereu junto a Secretaria de Estado do Meio Ambiente – SEMA/MT, a Alteração de Razão Social e Licença de Operação (LO) para a atividade de "Conjuntos Residenciais Verticais" do empreendimento Condomínio 01 - Parque Residencial Celina Bezerra, localizado na Av. A, Lote 01, Quadra 01, Lot. Pq. Celina Bezerra, município de Rondonópolis/MT. Responsável Técnico: ENG. SANITARISTA-AMBIENTAL NILDO BORGES – (65) 9.8402-6157 – eng.nildo@gmail.com

FUNDO DE ARRENDAMENTO RESIDENCIAL (FAR) – CNPJ: 03.190.167/0001-50, torna público que requereu junto a Secretaria de Estado do Meio Ambiente – SEMA/MT, a Alteração de Razão Social e Licença de Operação (LO) para a atividade de "Conjuntos Residenciais Verticais" do empreendimento Condomínio 02 - Parque Residencial Celina Bezerra, localizado na Av. A, Lote 02, Quadra 01, Lot. Pq. Celina Bezerra, município de Rondonópolis/MT. Responsável Técnico: ENG. SANITARISTA-AMBIENTAL NILDO BORGES – (65) 9.8402-6157 – eng.nildo@gmail.com

FUNDO DE ARRENDAMENTO RESIDENCIAL (FAR) – CNPJ: 03.190.167/0001-50, torna público que requereu junto a Secretaria de Estado do Meio Ambiente – SEMA/MT, a Alteração de Razão Social e Licença de Operação (LO) para a atividade de "Conjuntos Residenciais Verticais" do empreendimento Condomínio 03 - Parque Residencial Celina Bezerra, localizado na Av. A, Lote 03, Quadra 01, Lot. Pq. Celina Bezerra, município de Rondonópolis/MT. Responsável Técnico: ENG. SANITARISTA-AMBIENTAL NILDO BORGES – (65) 9.8402-6157 – eng.nildo@gmail.com

FUNDO DE ARRENDAMENTO RESIDENCIAL (FAR) – CNPJ: 03.190.167/0001-50, torna público que requereu junto a Secretaria de Estado do Meio Ambiente – SEMA/MT, a Alteração de Razão Social e Licença de Operação (LO) para a atividade de "Conjuntos Residenciais Verticais" do empreendimento Condomínio 04 - Parque Residencial Celina Bezerra, localizado na Av. D, Lote 02, Quadra 03, Lot. Pq. Celina Bezerra, município de Rondonópolis/MT. Responsável Técnico: ENG. SANITARISTA-AMBIENTAL NILDO BORGES – (65) 9.8402-6157 – eng.nildo@gmail.com

FUNDO DE ARRENDAMENTO RESIDENCIAL (FAR) – CNPJ: 03.190.167/0001-50, torna público que requereu junto a Secretaria de Estado do Meio Ambiente – SEMA/MT, a Alteração de Razão Social e Licença de Operação (LO) para a atividade de "Conjuntos Residenciais Verticais" do empreendimento Condomínio 05 - Parque Residencial Celina Bezerra, localizado na Av. D, Lote 02, Quadra 03, Lot. Pq. Celina Bezerra, município de Rondonópolis/MT. Responsável Técnico: ENG. SANITARISTA-AMBIENTAL NILDO BORGES – (65) 9.8402-6157 – eng.nildo@gmail.com

INVALDO WEIS – CPF nº 334.019.859-49, torna público que requereu junto à Secretaria Estadual de Meio Ambiente de Mato Grosso (SEMA/MT). A Licença Ambiental – Modalidade: Licença por Adesão e Compromisso - LAC, para a atividade: Armazéns gerais (emissão de warrants), localizado na Estrada Dionísia, S/N, Fazenda Esperança, Zona Rural, município de Santa Carmem-MT.

INVALDO WEIS – CPF nº 334.019.859-49, torna público que requereu junto à Secretaria Estadual de Meio Ambiente de Mato Grosso (SEMA/MT). A Licença Ambiental – Modalidade: Licença por Adesão e Compromisso - LAC, para a atividade Criação de Bovinos de corte confinados até 500 cabeças, localizado na Estrada Dionísia, S/N, Fazenda Esperança, Zona Rural, município de Santa Carmem-MT.

A VILLA BOREAL EMPREENDIMENTOS IMOBILIÁRIOS SPE LTDA, estabelecida na Rua das Castanheiras, 1031, sala 05, Setor Comercial na Cidade de Sinop/MT, inscrita no CNPJ Nº 42.803.933/0001-67, Torna Público que requereu junto a Secretaria Municipal de Meio Ambiente e Desenvolvimento Sustentável de Sinop/MT a Licença Prévia - LP e a Licença de Instalação - LI da Implantação do Loteamento denominado de JARDIM VILLA BOREAL, localizado na BR 163 na Chácara 02 no Bairro de Chácaras, Gleba Celeste 3ª parte, não foi determinado EIA/RIMA.

RC PUBLICAÇÕES 66 9 9984-4633

**PREFEITURA MUNICIPAL DE NOVA MUTUM**  
AVISO DE RETIFICAÇÃO  
PREGÃO ELETRÔNICO Nº 025/2022

O Município de Nova Mutum-MT, através do Pregoeiro nomeado, comunica aos interessados que houve correção na data de abertura do certame supracitado. Onde se lê: 01 de agosto; deve se ler: 03 de agosto. Nova Mutum-MT, 18 de Julho de 2022.

Eduardo Henrique Correia Millier  
Pregoeiro

**PREFEITURA MUNICIPAL DE NOVA MUTUM**  
AVISO DE RETIFICAÇÃO  
PREGÃO ELETRÔNICO Nº 026/2022

O Município de Nova Mutum-MT, através do Pregoeiro nomeado, comunica aos interessados que houve correção na data de abertura do certame supracitado. Onde se lê: 03 de agosto; deve se ler: 01 de agosto. Nova Mutum-MT, 18 de Julho de 2022.

Eduardo Henrique Correia Millier  
Pregoeiro

**PREFEITURA MUNICIPAL DE MARCELÂNDIA**  
EXTRATO NOTIFICAÇÃO EXTRAJUDICIAL

OBJETO: Registro de preços para futura e eventual aquisição de Equipamentos e Materiais Esportivos para atender as diversas secretarias do Município de Marcelândia/MT. PREGÃO ELETRÔNICO Nº: 005/2022 e ATA DE REGISTRO DE PREÇO Nº 024/2022. EMPRESA NOTIFICADA: MARLON HERINQUE BARROS EIRELI. CONTRATANTE: MUNICÍPIO DE MARCELÂNDIA – MT. NOTIFICAMOS extrajudicialmente a Vossa Senhoria. Para que no prazo de 10 (dez dias) a contar do recebimento da presente, REALIZE a entrega do produto, solicitado por esta municipalidade, como forma da mais lida justiça. Cumprindo, portanto, a obrigação assumida. Marcelândia - MT, 18 de julho de 2022.

Washington Correa dos Santos  
Fiscal de Atas de Registro de Preço - Decreto 035/2022

ESTADO DE MATO GROSSO TEM UM NOVO JORNAL

**DIÁRIO DO ESTADO**  
(66) 3535-1000

**VENDAS/ALUGUEL**

**LOCAÇÃO / ALUGUEL**  
KITNET Contendo: Sala e cozinha conjugada, 01 quarto, 01 banheiro social, 01 área de serviço e garagem. Endereço: Rua Sonia Maria, nº 12, Bairro Jardim das Azeleias na cidade de Sinop/MT. Valor: R\$ 500,00 (quinhentos reais) mensais. Contato: (66) 3531-7222 / (66) 99633-6623

**KITNET** Contendo: Sala e cozinha conjugada, 02 quartos, 01 banheiro social, 01 área de serviço e garagem. Endereço: Avenida Nêtra Dame, Quadra 13, Lote 11, Bairro Residencial Paris na cidade de Sinop/MT. Disponível apartamento 04. Valor: R\$ 750,00 (setecentos e cinquenta reais) mensais. Contato: (66) 3531-7222 / (66) 99633-6623

**KITNET** Contendo: Sala e cozinha conjugada, 02 quartos, 01 banheiro social, 01 área de serviço e garagem. Endereço: Rua dos Passáros, nº 323, Bairro Residencial Nossa Senhora Aparecida na cidade de Sinop/MT. Disponível apartamento 08. Valor: R\$ 750,00 (setecentos e cinquenta reais) mensais. Contato: (66) 3531-7222 / (66) 99633-6623

**KITNET** Contendo: Sala e cozinha, 02 quartos, 01 banheiro social, 01 área de serviço e garagem. Endereço: Rua dos Cedros, nº 1292, Bairro Jardim Botânico na cidade de Sinop/MT. Disponível apartamentos 03 e 06. Valor: R\$ 900,00 (novecentos reais) mensais. Contato: (66) 3531-7222 / (66) 99633-6623

**CIDADE JARDIM** - R\$1.200,00. Detalhes do imóvel 1 Quarto(s) , 1 Banheiro(s) , 1 Cozinha , 1 Sala , 1 Área Serviço Descrição Casa Mobiliada, Com Seguro Residencial contra roubo Cerca elétrica Portão Eletrônico 200m da UFMT e UNIC Industrial Vistas Agendadas. Imobiliária Mato Grosso Av. dos Turamás, 1443 - Jardim Botânico, Sinop – MT. Telefone: (66) 3532-4489

**JARDIM BOTANICO** - R\$3.650,00. Detalhes do imóvel 4 Suite(s) , 4

**Amazônia**<sup>®</sup>  
Seguros

**Seguros para Agronegócios**

**Opções de seguros para sua produção agrícola, equipamentos, propriedade e funcionários.**

**Solicite mais informações**  
Fone: (66) 3531-2152  
Whats: (66) 99205-4072

**Todo tipo de seguro a gente faz!**





# Grêmio atinge pontuação projetada e já passa a sonhar com o título

**SÉRIE B.** Tricolor soma 14 pontos em 18 possíveis e atinge a meta de 60% em um bloco de seis jogos

## DA REPORTAGEM

O Grêmio estipulou objetivos para a caminhada na Série B: garantir o acesso à elite com duas rodadas de antecedência e somar cerca de 60% dos pontos a cada bloco de seis jogos, em média. Após percalços, tropeços e ultimato, a equipe de Roger Machado se estabilizou e já passa a sonhar com título. A vitória tranquila por 3 a 0 sobre o Tombense coroou o melhor momento da equipe na competição.

A sequência invicta permitiu, pela primeira vez, atingir a meta de pontos nos conjuntos de jogos. Foram 14 pontos conquistados nos últimos 18 possíveis, o que equivale a 77% de aproveitamento. Nos dois blocos anteriores, a meta não foi alcançada. O Grêmio somou, respectivamente, 10 (55%) e oito pontos (44%).

A uma rodada do fim do primeiro turno, o Grêmio está na quarta posição com 32 pontos, seis atrás dos Cruzeiro, que recebe o Novorizontino neste domingo. A diferença, no momento, é de duas rodadas. No bastidor gremista, já se comenta sobre um possível embate entre as equipes pelo título da Série B.

"Tínhamos jogos inseguros, difíceis, ainda crescendo na competição. Hoje estamos soltos, a

equipe encontrou a forma de jogar, nos deu tranquilidade. Estamos crescendo", Diego Souza.

A trajetória nos dois primeiros blocos foi árdua, de instabilidade e até de ultimato. Apesar de poucas derrotas, o desempenho insosso levantou dúvidas em relação à capacidade do grupo de jogadores e de Roger Machado, que esteve em xeque entre os jogos contra Vila Nova e Vasco. O presidente Romildo optou por "mudar não mudando".

Desde então, o Tricolor emplacou cinco vitórias consecutivas na Arena (Novorizontino, Sampaio Corêa, Londrina, Náutico e Tombense), chegou a 12 jogos de invencibilidade (cinco vitórias e sete empates), sofreu apenas um gol do CSA e se consolidou entre os quatro primeiros colocados.

"Sempre olhamos para frente, nunca para trás. Dois times descolaram muito cedo no campeonato. Pareceu que os outros estavam atrasados. Nós temos quase 60% de aproveitamento, o Cruzeiro quase 80%. A maior capacidade nossa foi sentir pouco essa pressão externa. Presidente e todos estavam nos passando tranquilidade", disse Roger após a partida.

"Embora o início te-



Diego Souza comemora gol sobre o Tombense

na sido instável mais pelas atuações que resultados, o trabalho ia seguir. A maior capacidade do gestor é ser como guarda-chuva. O cenário é de otimismo, conseguindo conciliar boas atuações com resultados em campo", completou o treinador.

O tempo de recuperação será curto para a últi-

ma rodada do primeiro turno.

O Grêmio volta a campo nesta terça (19), às 18h, contra o Brusque, no estádio Augusto Bauer. Os

reforços contratados, Lucas Leiva, Thaciano e Guilherme, dependem de questões burocráticas para ficarem à disposição da comissão técnica.

## SÉRIE B

# Cruzeiro supera Corinthians e Vasco e mira recorde de pontos no 1º turno

## DA REPORTAGEM

Depois de dois anos em maus lençóis na Série B do Brasileiro, o Cruzeiro faz, em 2022, uma campanha praticamente irretocável. Com a vitória sobre o Novorizontino, o time chegou aos 41 pontos, superou campanhas de outros gigantes que passaram pela competição.

Agora, a Raposa terá, diante do CSA, a possibilidade de ter recorde de pontos no turno. O dono da melhor campanha da história do primeiro turno da Série B por pontos corridos (desde 2006) é o Vitória, que acumulou 44 pontos nas primeiras 19 rodadas de 2012. O Cruzeiro igualará a pontuação, caso vença o CSA, na quarta, fora de casa, na 19ª rodada.

Apenas aquele time do Vitória, o Palmeiras de 2013 e a Chapecoense de 2020 terminaram o primeiro turno da Série B com a liderança e na casa dos 40 pontos. Em 2012, o Criciúma virou o turno



Time de Pezzolano chega a 41 pontos e encerrará o primeiro turno contra o CSA

como vice-líder, com 42 pontos.

A atual campanha do Cruzeiro é melhor do que a do Corinthians, que foi campeão com Mano Menezes, em 2008, e também é superi-

or em relação às campanhas do Vasco de 2009 e 2016, temporadas em que o time carioca subiu logo depois de ter sido rebaixado.

Todos os times que fizeram 40 pontos ou mais no

primeiro turno da Série B, terminaram a competição com o acesso à elite. De 2006 para cá, apenas quatro líderes ao fim do turno não conseguiram vaga na Série A do ano seguinte.

## SÉRIE D

# Mata-mata são definidos; veja todos os confrontos

## DA REPORTAGEM

Com as classificações do Juventude Samas, Pacajus, Oeste, Portuguesa-RJ e Operário-VG na 14ª e última rodada da fase de grupos da Série D do Brasileiro, o campeonato formou todos os duelos do mata-mata do acesso. A partir de agora, são 32 times em confrontos eliminatórios para saber quem irá subir de divisão.

O regulamento da Série D tem fechado o chaveamento da segunda fase e das oitavas de final. Os classificados do Grupo 1 enfrentam os do Grupo 2, seguindo a ordem: Grupo 3 x Grupo 4, Grupo 5 x Grupo 6 e Grupo 7 x Grupo 8. As posições na tabela formaram os confrontos.

Classificados desses confrontos se enfrentam nas oitavas. Times à esquerda fazem o jogo da volta em casa nesta segunda fase. Confira todos os duelos da segunda fase da Série D: Amazo-

nas x Juventude Samas; Lagarto x Sousa; Tocantinópolis x São Raimundo-AM; Retrô x Santa Cruz; Moto Club x São Raimundo-RR; América-RN x Jacuipense; Rio Branco-AC x Pacajus; ASA x Afogados; Brasiliense x Nova Venécia; Aimoré x Portuguesa-RJ; Bahia de Feira x Costa Rica-MS; São Bernardo x Azuriz; Pouso Alegre x Operário-VG; Paraná x FC Cascavel; Anápolis x Real Noroeste; Caxias x Oeste. Segunda fase: ida (23/07, 24/07) e volta (30/07, 31/07).

Os jogos serão de ida e volta.

Em caso de empate na soma dos placares do confronto, a decisão de quem avança às oitavas será nos pênaltis.

O campeão da Série D receberá R\$ 500 mil e o vice, R\$ 300 mil. Os 32 times que avançarem de fase irão receber R\$ 150 mil da CBF; os demais times eliminados, R\$ 120 mil. Todos os 64 receberam antes da competição uma cota de R\$ 120 mil.

## SÉRIE D

# Operário vence Iporá e se classifica para o mata-mata

## DA REPORTAGEM

O Operário-VG está classificado para o mata-mata da Série D do Campeonato Brasileiro. Na tarde de domingo (17), o CEOV bateu o Iporá-GO por 1 a 0 no Dito Souza e garantiu a 4ª colocação no Grupo A5, com 21 pontos. O gol da vitória Tricolor foi marcado pelo atacante estreado Tom, aos 10 minutos do segundo tempo.

Com o avanço à próxima fase, o Chicote se torna o único representante de Mato Grosso na competição, já que

o Ação foi eliminado, na lanterna da chave.

Na segunda fase, o Operário, comandado pelo técnico Luciano Dias, vai medir forças com o Pouso Alegre/MG, líder do Grupo A6. O primeiro jogo será no Dito Souza, com o duelo de volta e decisivo no interior de Minas Gerais. Na fase eliminatórias da Série D, sobram 32 clubes. Para conquistar o acesso, a equipe precisa avançar por 3 mata-matas, até chegar à semifinal. Os quatro primeiros colocados sobem para o a Série C do Brasileiro.



Chicote da Fronteira bateu o Iporá-GO por 1 a 0 com gol do estreado Tom



Santa Cruz está na segunda fase



# Em 10 anos, acidentes na BR-163 mataram mais de 700 pessoas

**FÁBRICA DE TRAGÉDIAS.** Concessionária Rota do Oeste duplicou apenas 125 km dos 435 determinados em contrato Voyage GL

FOTO: DIVULGAÇÃO

## DA REPORTAGEM

Captada de dentro da cabine de um caminhão, a imagem é impressionante. Primeiro percebe-se um impacto entre duas carretas e uma camada que parece ser combustível se espalhando ao redor do acidente. Em instantes, vem a explosão, para surpresa da pessoa que filma ao longe.

A colisão aconteceu na terça (12) na BR-163, entre Matupá e Guarantã do Norte, matando duas pessoas.

A cena é uma parte visível dos dramas humanos de quem perde parentes ou a própria vida na chamada "Estrada da Morte". Desde 2013 - portanto há 10 anos - mais de 700 pessoas morreram no trecho da estrada em Mato Grosso, conforme dados da Polícia Rodoviária Federal.

Só em 2020, foram 84 vítimas fatais. E até julho de 2022, outras 52.

Um dos mais graves acidentes deste ano aconteceu em maio, quando oito passageiros de um ônibus morreram região de Sorriso.

A cada tragédia, avolumam-se as críticas às condições da rodovia, que em parte está nas mãos da Concessionária Rota do Oeste e carece de duplicação na maior parte de seu trecho em Mato Grosso.

Em todo o Brasil a rodovia tem uma extensão total de 3.579 km, cruzando os estados do Rio Grande do Sul, Santa Catarina, Paraná, Mato

Grosso do Sul, Mato Grosso e Pará. Somente em Mato Grosso, são mais de 1.121 km. Destes, 855 km estão sob concessão da Rota do Oeste.

De acordo com o contrato de concessão firmado com o Governo Federal, há 8 anos, 453 km dos 855 km de rodovia no estado deveriam já estar duplicados. Mas apenas 125 km foram concluídos.

Para a não conclusão dos trabalhos, a empresa apresenta uma série de justificativas, sendo a principal delas a não concessão do financiamento público por parte do Banco Nacional de Desenvolvimento Econômico e Social (BNDES).

Desde o vencimento do acordo com o Governo Federal, a empresa tem sido alvo de várias críticas e muita pressão - principalmente de políticos, que pedem a retirada da concessionária do controle da via, o fim da cobrança de pedágios e, se possível, o repasse do controle da rodovia para as mãos do Governo do Estado.

Sem conseguir viabilizar uma forma de cumprir com o acordado, a empresa concordou em fazer a devolução amigável de concessão em dezembro de 2021. O processo, apesar de dispensar uma longa disputa judicial, é lento e pode durar, no mínimo, dois anos. Nesta semana, a Agência Nacional de Transportes Terrestres (ANTT) afirmou ao governador Mauro Mendes (União Brasil) que novos investimentos só devem ser feitos na estrada daqui a três



Em maio, 8 pessoas morreram em colisão de ônibus com carreta

anos.

A lei exige que a Rota do Oeste permaneça operando e realizando a manutenção da rodovia por meio da cobrança de pedágios até que o Governo Federal estructure uma nova licitação. Des-

de o início do funcionamento do pedágio, em setembro de 2015, até abril de 2022, a Rota do Oeste recebeu R\$ 2,9 bilhões.

Só em 2021 foram a R\$ 497 milhões.

No entanto, de acordo

com a Rota do Oeste, por mais que um baixo percentual da rodovia tenha sido duplicado, os dados de mortes na BR anterior à administração privada eram maiores.

Veja levantamento do site Mídia News da quantidade

de mortes na 163 nos últimos 10 anos: 2013 - 100 mortes; 2014 - 64 mortes; 2015 - 69 mortes; 2016 - 66 mortes; 2017 - 55 mortes; 2018 - 69 mortes; 2019 - 67 mortes; 2020 - 84 mortes; 2021 - 75 mortes; 2022 - 52 mortes (até 3 de julho).

## SINOP

### Filho é socorrido em estado grave e homem morre em acidente; corpo é sepultado

#### DA REPORTAGEM

Um acidente envolvendo uma Ford Ranger e uma Yamaha XTZ foi registrado na noite de sábado, em uma estrada vicinal a cerca de 5 km da MT-222, nas proximidades da região do Cortado. Lindomar Moreira da Silva, 43 anos, seguia na moto e morreu no local.

Seu filho, 14 anos, foi socorrido pelo Corpo de Bombeiros com ferimentos graves e encaminhado ao Hospital Regional. Até o fechamento desta edição, não havia atualização sobre seu estado de saúde. O condutor da caminhonete não permaneceu no local do acidente.

De acordo com o boletim de ocorrência, a esposa de Lindomar relatou que chegou ao local e já encontrou ele e o filho caídos. Contou que haviam saído de casa minutos antes para ir até a comunidade São José.



FOTO: DIVULGAÇÃO

Condutor da caminhonete fugiu do local

A estrada não é pavimentada e a versão investigada inicialmente é que a colisão foi frontal. Será apurado se houve invasão de faixa e as responsabilidades pela colí-

ção. A moto ficou destruída e 'partiu' ao meio, enquanto a caminhonete teve a parte frontal, no lado esquerdo, bastante danificada.

Equipes da Perícia Ofi-

cial e Identificação Técnica e Polícia Civil foram acionadas para realizar as análises necessárias. O velório e sepultamento de Lindomar aconteceram ontem (18).

## COLNIZA

### Batalhão Ambiental-MT Prende dupla e apreende motosserras

#### DA REPORTAGEM

O Batalhão de Polícia Militar de Proteção Ambiental (BPMPA) prendeu duas pessoas e apreendeu cinco motosserras e 110 litros de combustível, durante deflagração da Operação Flora Hot Spot 2022, no combate ao desmatamento ilegal. A ação ocorreu em uma propriedade rural, localizada em Colniza, entre os dias 1º e quarta-feira (13).

Conforme informações do boletim de ocorrência, durante patrulhamento de rotina, os policiais identificaram uma área em que ocorria o desmate ilegal no município. Eles identificaram o proprietário da área, que, ao

ser questionado se haveria autorização dos órgãos competentes, respondeu negativamente.

Neste momento, os militares ouviram barulhos de motosserra e árvores caindo ao solo. A equipe se deslocou para floresta, onde foi possível prender em flagrante de um homem derrubando árvores. Ao realizar consultas na base de dados da Secretaria de Estado de Meio Ambiente, foi constatado que a referida área estava embargada

Os suspeitos e os materiais apreendidos foram encaminhados à delegacia para registro do boletim de ocorrência e demais providências que o caso requer.

FOTO: DIVULGAÇÃO



Ao consultar na base de dados da Sema, constatou-se que área estava embargada

## SORRISO

### Comissão de trabalho vai estudar implantação de um Kartódromo

#### DA REPORTAGEM

Durante reunião realizada na última semana com a presença do prefeito Ari Lafin e integrantes da diretoria da Associação Kartistas de Sorriso (AKS), uma comissão de trabalho foi formada para estudar a implantação de um Kartódromo em Sorriso.

O espaço será construído no Parque Tecnológico Luiz Giroletti, e deverá abrigar a pista e os boxes do kart; uma pista de aeromodelismo, para pouso e decolagem de aeronaves de pequeno

porte; uma pista de arrancadão; e local para realização de campeonatos de som automotivo, tudo com estacionamento e arquibancadas integradas.

O grupo de trabalho será conduzido pelo secretário de Agricultura e Meio Ambiente, Marcelo Lincoln, pasta responsável por gerir o Parque; com a participação direta dos secretários de Desenvolvimento Econômico, Cláudio Oliveira; de Cidade, Eduardo Sperotto; de Governo, Hilton Polesello; e de Esporte e Lazer, Júnior Bran-

dão. O projeto para o empreendimento está sendo desenvolvido e deverá ser apresentado em torno de 30 dias. O Município irá ceder uma área - em torno de 5 hectares -, por meio de cessão de uso à Associação Kartistas de Sorriso pelo período de 15 anos. Alguns empresários pretendem investir na construção da pista de kart.

"O Kart é uma modalidade esportiva bastante difundida no Estado e Sorriso conta hoje com pilotos se destacado em campeonatos regionais e brasileiros,

porém precisam se deslocar à Sinop para treinar. Com a construção da pista, Sorriso contará com mais uma modalidade esportiva, que trará campeonatos importantes para a cidade, incentivando a prática do esporte e fomentando o comércio local", diz o presidente da Associação, Jean Augusto Brandt. "Nossa intenção também é ceder um espaço dentro do Kartódromo para estudantes de engenharia desenvolverem, junto aos pilotos, projetos de melhoria tanto mecânica como de engenharia", acrescenta.

## PREÇO SUBIU SEM JUSTA CAUSA?

Elevar sem justa causa o preço de produtos ou serviços é, conforme Código de Defesa do Consumidor, prática abusiva. Se acontecer, denuncie ao Procon do seu estado ou cidade.



@SenadoFederal





# DESMATAMENTO ILEGAL TOLERÂNCIA ZERO



**A GENTE VIGIA  
E COMBATE  
BEM DE PERTO**

O Governo de Mato Grosso utiliza tecnologia via satélite que verifica o território inteiro em tempo real. Qualquer irregularidade é punida imediatamente, com atuação dos Ministérios Públicos Federal e Estadual.

**As multas são pesadas e lançadas no CPF ou CNPJ do infrator: quem desmatar ilegalmente vai pagar caro.**

**MPF**  
Ministério Público Federal

**MPMT**  
Ministério Público  
DO ESTADO DE MATO GROSSO



Governo de  
**Mato  
Grosso**