

# GAEGO APURA DESVIOS DE R\$ 3 MILHÕES NA SECRETARIA DE SAÚDE DE SORRISO

Página - 3



# DIÁRIO DO ESTADO

**SEXTA-FEIRA**

O JORNAL DIÁRIO DO ESTADO DO MATO GROSSO



Máx 34 | Mín 17



29 de Julho de 2022 Ano III - Edição 847 - R\$ 3,00 | Informações: 66 3535-1000 | www.diariodoestadomt.com.br | Fundado em 2019

ASSESSORIA

**SINOP**



## Justiça determina afastamento de sócio de gráfica por desvio de R\$ 5 milhões

O juiz Cleber Luis Zeferino de Paula determinou o afastamento imediato de um dos sócios proprietários da Editora Gráfica Dados LTDA. A decisão foi dada após o empresário e sócio entrar com um pedido de afastamento do irmão, também sócio da gráfica. Ele desconfiava e juntou provas que comprovavam as suspeitas. O total é de quase R\$ 5 milhões desviados.

Página - 7

**Soja (saca 60Kg) Venda**

Sinop.....	R\$ 147,00
Sorriso.....	R\$ 147,00
Lucas R. Verde.....	R\$ 148,00
Nova Mutum.....	R\$ 149,00
Rondonópolis.....	R\$ 152,00

Fonte: IMEA

**Milho (saca 60Kg) Venda**

Sinop.....	R\$ 58,50
Sorriso.....	R\$ 59,00
Lucas R. Verde.....	R\$ 58,80
Nova Mutum.....	R\$ 59,30
Rondonópolis.....	R\$ 60,90

Fonte: IMEA

**Arroz (saca 60Kg) Venda**

Sinop	
Arroz Sequeiro Cultivar Primavera.....	R\$ 125,00
Sorriso	
Arroz Sequeiro Cultivar Primavera.....	R\$ 125,00

Fonte: AGROLINK

**Algodão**

Cuiabá.....	R\$ 122,65
Sorriso.....	R\$ 121,93
Lucas R. Verde.....	R\$ 122,07
Nova Mutum.....	R\$ 122,27
Rondonópolis.....	R\$ 123,13

Fonte: IMEA

**Boi Gordo (Compra comercial)**

Sinop.....	R\$ 250,67
Nova Mutum.....	R\$ 252,50
Rondonópolis.....	R\$ 250,00

Fonte: IMEA

**Índice de preços**

Cesta Básica.....	R\$ 523,60
-------------------	------------

Fonte: IMEA

**Cotações**

**Dólar**  
-1,67%  
R\$ 5,1623

**Bovespa**  
+1,22 %  
102.671,92 pts

**Euro**  
-1,83%  
R\$ 5,2605

**Selic** Salário mínimo  
(13,75% a.a) R\$ 1.212

## Sport Sinop conta com o humor de Tchó e Béppi

Os humoristas Tchó e Béppi, de Sinop, que já prestaram serviços com apresentações de humor e vídeos para os jogadores do Sport Sinop durante a concentração, agora estão estampados na camisa do clube. A logo dos colonos está presente na manga das camisas dos jogadores, e na camisa versão torcedor, na frente e verso.

Página - 6



JOSÉ ROBERTO GONÇALVES

DIVULGAÇÃO

**GOOGLE VOOS**



## Como conseguir passagens aéreas mais baratas

Com a maioria dos países deixando o requisito dos testes de covid de lado e a maior proximidade entre o dólar e o euro vista nos últimos 20 anos, agora pode parecer o momento certo para planejar férias para a Europa.

Página - 7

## 2ª VEZ SEGUIDA Petrobras vai reduzir preço da gasolina



O preço da gasolina da Petrobras vendida às distribuidoras será reduzido mais uma vez a partir de sexta (29): o valor médio do litro passará de R\$ 3,86 para R\$ 3,71 – redução de R\$ 0,15 por litro, ou 3,88%.

Página - 4

encomendas centro-norte

**ENVIOS EXPRESSOS**

**+150** Norte · Centro Oeste · Sudeste

**LOCALIDADES**

AGILIDADE  
SEGURANÇA  
RAPIDEZ

(65) 3623-2939

(65) 9 9699-3505

www.elogcomendas.com.br



## Editorial

## Farrá partidária

Passados sete anos desde que o STF proibiu as doações políticas de empresas, na esteira das primeiras revelações da Operação Lava Jato, é fácil constatar que a medida contribuiu pouco para impedir abusos.

Criou-se um generoso sistema de financiamento público para atividades partidárias, com dinheiro do Orçamento da União. Mas os recursos abundantes e a fragilidade da fiscalização fizeram proliferar oportunidades para desvios. Exame feito pelo Movimento Transparência Partidária nas prestações de contas dos partidos à Justiça Eleitoral nos últimos anos encontrou indícios alarmantes de descontrole no uso dessas verbas.

Boa parte do dinheiro tem sido gasto com alimentação e transporte de dirigentes em atividades partidárias, com despesas injustificáveis em restaurantes estrelados, carros luxuosos e jatinhos. O antigo PSL, pelo qual Jair Bolsonaro se elegeu em 2018, e que depois se uniu ao DEM na União Brasil, foi o que mais comprou veículos, chegando a pagar R\$ 381 mil por um carro para o diretório da Paraíba.

O nanico PSC gastou R\$ 1,2 milhão para adquirir um conjunto de salas comerciais no centro do Rio e transformá-lo em sua nova sede. O proprietário dos imóveis era um ex-dirigente da sigla, que antes alugava as salas para o PSC.

Os 32 partidos que disputaram as últimas eleições para o Legislativo têm R\$ 1 bilhão à disposição para suas atividades neste ano. Além disso, terão R\$ 5,7 bilhões para candidatos nas eleições, o triplo do que foi repassado no pleito de 2018.

Como a divisão do dinheiro é proporcional ao desempenho nas eleições para a Câmara, e as siglas podem distribuir as verbas como quiserem, os fundos aumentaram bastante o poder dos caciques partidários no processo eleitoral.

Os partidos também têm se movimentado para enfraquecer mecanismos de controle. Despesas com alimentação e aquisição de imóveis, que a Justiça Eleitoral costumava glosar, tornaram-se legais. Há três anos, foram anistiadas várias infrações do passado, e um novo dispositivo permite que partidos com contas rejeitadas pela Justiça Eleitoral participem de eleições.

Se o fim das doações de empresas tinha como finalidade moralizar a política e afastar a influência de grupos econômicos poderosos, parece que se chegou ao pior dos mundos, em que não falta dinheiro para ninguém e se pode gastar à vontade, sem correr muito risco.

“

Como a divisão do dinheiro é proporcional ao desempenho nas eleições para a Câmara, e as siglas podem distribuir as verbas como quiserem, os fundos **aumentaram bastante** o poder dos caciques partidários no processo eleitoral

”

## Ranking dos Políticos - Facebook



www.politic.org.br

RANKING dos POLÍTICOS

## IMAGEM DO DIA

Crédito: Divulgação



Um homem, 40 anos, foi preso suspeito de roubar e estuprar duas mulheres de 21 e 28 anos, após invadir a casa delas, no Bairro Ribeirão da Ponte, em Cuiabá, na noite de quarta (27). De acordo com o BO, a Polícia Militar foi acionada pelas vítimas, que relataram que o homem invadiu a residência com uma arma de fogo de fabricação caseira, apontou-a para uma delas e ameaçou "explodir a cabeça dela", caso gritasse. Em seguida, o criminoso pediu para que uma das vítimas amarrasse um homem que estava no local em um dos quartos da casa. O suspeito pegou uma faca na cozinha, pediu dinheiro a elas e roubou R\$ 600.



POR LEANDRO CARECA

## I.N.T.E.R.L.I.G.A.D.O

## Muita rede...

Algum tempo atrás encontrar uma rede sem fio era um verdadeiro desafio. Assim como tudo que é novidade, a tecnologia era cara e pouca gente investia com a finalidade de compartilhar, sem fio, sua conexão com a internet.

O tempo foi passando, a tecnologia se popularizou, o uso da internet aumentou e, atualmente, a coisa mais fácil do mundo é encontrar uma rede sem fio onde estamos, seja ela aberta ou fechada.

Por um lado, evidentemente, isso é muito bom, e mostra que o avanço tecnológico se faz cada vez mais presente levando conectividade para mais e mais pessoas, nos mais variados ambientes e cenários, algo que tende a seguir aumentando de forma exponencial.

Acontece que isso pode gerar alguns transtornos por conta do excesso de redes sem fio no mesmo ambiente, especialmente se não houver cuidado por parte dos instaladores durante a configuração dos dispositivos.

Existe a probabilidade de você começar a sofrer com interferências entre as redes, causando queda de conectividade ou mesmo do sinal. Isso gera aquelas situações extremamente desa-

gradáveis de você estar conectado, mas não conseguir navegar, ou mesmo de encontrar uma rede disponível e não conseguir de forma alguma estabelecer conexão.

Existem, atualmente, novas tecnologias em teste ou mesmo em uso, visando resolver esse tipo de problema, mas sabemos que se trata de algo que, com o passar do tempo, pode se tornando cada vez mais complexo, pelo aumento do uso de tais recursos.

Mesmo que você não queira fazer grandes investimentos em estrutura, chamar um profissional qualificado é fundamental caso esteja encontrando problemas em sua rede, pois, muitas vezes, com intervenções simples é possível melhorar de forma expressiva a situação.

**E a gente vai ficando por aqui. Suas opiniões, sugestões e críticas são muito importantes, e você pode entrar em contato pelo fone (66) 99971-6500, pelo e-mail, lsmussi@hotmail.com ou visitar nosso perfil em facebook.com/paginadocareca. Do mais um grande abraço, e até a próxima, se Deus quiser!**



CLIC FINAL

Configurações, tanto dos roteadores quanto dos dispositivos que vão se conectar, podem fazer toda a diferença para evitar problemas em ambientes com poluição de redes sem fio. Em algumas situações, porém, é melhor utilizar sua conexão móvel (caso tenha) que ficar tentando resolver problemas de conectividade, especialmente se sua passagem pelo local for temporária.

## A poiada de Mato Grosso

Segundo Corrêa Filho a ipeacuanha é uma planta americana de conhecimento das tribos indígenas, cujo alcaloide contém a emetina, que após separada, é um agente terapêutico. A presença da poaia facilitou o comércio com os índios da região do Alto rio Doce para o rio Pomba, distante um do outro a 53,7 km, em Minas Gerais, em 1766.

A referência a planta está presente no relato de botânico C. P. F. Von Martius, que ao seguir de "Vila Rica à aldeia dos índios coroados na margem do rio Xipotó", em abril de 1818, anotou em sua obra "Viagem pelo Brasil", o seguinte:

"Para o botânico, são estas matas muito importantes, sobretudo pela riqueza em plantas medicinais, embora a constante umidade não favoreça a colheita das plantas. A verdadeira poaia é aqui achada em abundância".

A ipeacuanha foi encontrada em abundância na maior parte da Serra do Mar, desde o Rio de Janeiro até o Norte, na Capitania da Bahia, nas matas úmidas, em lugares sombrios e sempre em companhia, cujas raízes eram colhidas pelos índios, e pelos negros escravos dos fazendeiros da vizinhança e, depois levada à exportação, relatou Martius.

A planta além da Serra do Mar aflorou na Bahia, no Pará e, principalmente, em Mato Grosso, espécie inscrita nos anais botânicos de Richard Francis Burton, com o título de Cephaelis ipeacuanha.

Frederico Carlos Hoehne (1882-1959) que examinou a sua habitat, assim descreveu a ipeacuanha: "A verdadeira "Poaia", ou Poaia preta" ou "Ipeacuanha verdadeira" é a citada Cephaelis ipeacuanha A. RICH., que, primitivamente aparecida nas matas da Serra do Mar, na Bahia, no Mato Grosso e Pará. Em Mato Grosso é encontrada na Serra dos Parecis, vertentes do Guaporé e cabeceiras dos rios: Ji-Paraná e outros no planalto do extremo ocidental daquele Estado, mostrou o "Mapa Fito fisionômico de Mato Grosso", publicado em 1922, pela Comissão Rondon, no Rio de Janeiro.

É uma planta tequena, herbácea, as raízes são carnosas, aneladas e um tanto onduladas, chegando a ter de 20 a 40 centímetros, com flores, onde os frutos, pequenas bagas, são colhidos por um pássaro chamado "poeiro" que, as comem e depois espalha as sementes por meio das fezes".

A poaia foi notada pela primeira vez em Mato Grosso, no vale do Paraguai, possivelmente em um dos seus afluentes, o Areias, por José Marcelino da Silva Prado, morador de Diamantino, explorador de cascalhos a procura de ouro e diamantes, cuja proibição a partir de 1805, foi dada pela coroa real.

Após as decadências das minas, José Marcelino da Silva Prado, nascido em 1820, o sexto filho de José Pedro da Silva Prado e Maria Rodrigues de Toledo Manil, nas suas explorações do rio Areias ou Afonso pôde notar que os seus garimpeiros usavam, quando doentes, de um chá preparado de um certo arbusto, muito comum naquela região e que provocava propriedades vomitativas. Colheu uma certa quantidade e so-



## FAMÍLIA POLARIZADA

A eleição nacional deste ano está de fato polarizada. Nem mesmo na família megaprodutora Maggi Scheffer, que atua em Mato Grosso, há consenso. O empresário Elizeu Maggi Scheffer, gigante do agro no País, se encontrou com Jair Bolsonaro (PL) na quarta (27), em Brasília, onde manifestou apoio a seu governo e até posou para foto com o presidente. Elizeu é irmão do empresário Elusmar Maggi, que recentemente tomou o noticiário nacional por chamar Bolsonaro de "motoqueiro" e "mau exemplo". "Esse presidente é muito ruim de serviço", disse Elusmar, que ainda fez elogios aos governos do PT. Elizeu agradeceu Bolsonaro por "tudo que ele tem feito pela agricultura e pelo Brasil". "Estamos confiantes que o País vai continuar no caminho certo, no caminho do desenvolvimento e do combate à corrupção", disse o produtor.

## DESCARTOU NERI

Presidente do União Brasil, o senador Fábio Garcia explicou que, por impedimento legal, não há possibilidade de o governador Mauro Mendes abrir seu palanque para o Senado. Ao Programa do Meio Dia, da TV Vila Real, Garcia afirmou que a lei só permite aglutinar mais de uma candidatura ao Senado em torno de uma candidatura para Governo se nos dois casos houver a chamada "chapa pura". Caso contrário, a mesma coligação que é feita na chapa para Governo deve se repetir para o Senado. "Primeiro, temos que esclarecer que esse termo que estão usando - palanque aberto - a legislação nem permite isso", disse. Como se sabe, Neri tentou estar no palanque de Mendes.

## REDUÇÃO DA TIRAGEM EM RESPEITO AOS FUNCIONÁRIOS

Em virtude da crise provocada há mais de um ano pelo novo coronavírus, o Diário do Estado MT informa aos seus leitores que seguirá presando pela qualidade da informação neste período, porém, com tiragem menor em respeito, principalmente, aos seus funcionários. Da apuração à distribuição, muita gente está envolvida, e na maior parte do tempo, próximos uns aos outros. Agradecemos a compreensão!



NEILA BARRETO

licitou a um comerciante da Vila Maria, hoje cidade de Cáceres, que remetesse a amostra a Europa, para análise. Era o princípio da indústria extrativa da ipeacuanha, em Mato Grosso.

Corrêa Filho chama à atenção dos leitores quando informa que nessa década já havia passado por Mato Grosso, o botânico, Ludwig Riedel, que proporcionou a Luiz d'Alincourt a relação das plantas identificadas, pelo seu olhar arguto, entre elas, a poaia, a qual já existia e pagava 5% de dízimo, em 1837, ao erário provincial, advinda da sua extração no distrito de Vila Maria (Cáceres).

A ipeacuanha preferia como pátria as ribas ocidentais da Província e as cabeceiras do Guaporé e do Paraguai e Cabaçal até o Jauru, locais conhecidos como "mata da poaia", a frondosas florestas que cobrem as margens desses rios, conforme João Severiano da Fonseca, em sua "Viagem ao Redor do Brasil", de 1875 a 1878; mas a verdadeira mata da poaia abunda além do Rio dos Bugres, segundo, afirmava o governo de Antônio Corrêa da Costa.

Em fins de 1879, F. A. Pimenta Bueno informava que, "A indústria extrativa oferece margens para grandes resultados, mas é também contrariada pela falta de braços e de capitais, pela distância, pela dificuldade de transportes e, finalmente pela pouca segurança individual, a cada momento sujeita aos assaltos dos bugres". "Nos distritos de Diamantino e Vila Maria até Cipotuba (hoje Tenente Lira) limitam-se à extração da poaia, cuja exportação varia segundo os preços das praças da Europa, por intermédio do Rio de Janeiro e Montevidéu", onde estão empregados os bugres mansos da tribo Pareci.

Nesse período, a coletoria de Corumbá, registro a passagem, pelo porto fluvial, de 35.358 km, o que oficialmente correspondia ao valor de 70:810\$000.

Manuel Experiêdio, engenheiro e colega de Corrêa da Costa apontou que "Em todas as matas do Rio Paraguai, acima da foz do Jauru, se extrai poaia há mais de trinta anos". (...) tem-se mesmo exportado anualmente até cinco mil arrobas. De quatro anos a esta parte tem diminuído a exportação, porque aquela raiz tem-se tornado mais escassa". A Comissão Rondon alargaria sobremaneira a área de expansão da planta valiosa, cuja exportação, condicionada às oscilações de cotações, registra conforme abaixo:

Entre os Anos de 1928 a 1937 foram produzidas 475 toneladas de poaia ao valor de 10.721 contos de réis com 1.641 direitos em Contos de réis. Dessa forma, Mato Grosso deixou de exercer incontestável impulso em centros científicos de nomeada mundial, para onde a destinam os exportadores, conforme concluiu Virgílio Corrêa Filho.

NEILA BARRETO É JORNALISTA, MESTRE EM HISTÓRIA E MEMBRO DA AML

## EXPEDIENTE

DIÁRIO DO ESTADO

O JORNAL DIÁRIO DO ESTADO DO MATO GROSSO

DIÁRIO DO ESTADO MT GRÁFICA E EDITORA LTDA

CNPJ: 22.770.157/0001-39

Diário do Estado de Mato Grosso

SINOP  
Rua dos Angelins, 10 Sala 02 – Jardim das Oliveiras – Sinop-MT  
CEP 78552-442 Caixa Postal 180

CUIABÁ  
Rua dos Angelins, 10 Sala 02 – Jardim das Oliveiras – Sinop-MT  
CEP 78552-442 Caixa Postal 180

Diretor-Geral  
Carlos OliveiraDiretor de Redação  
Clemerson MendesEditor de Política  
Clemerson MendesDiagramação e Artes  
Thiago Slovinski

E-mails

atendimento@diariodoestadomt.com.br

comercial@diariodoestadomt.com.br

redacao@diariodoestadomt.com.br

Fone: 66 3535-1000

OS ARTIGOS DE OPINIÃO ASSINADOS POR COLABORADORES SÃO DE RESPONSABILIDADE EXCLUSIVA DE SEUS AUTORES

ASSINATURAS

Sinop - R\$ 600,00 anual  
Outras cidades - R\$ 800,00 anual

www.diariodoestadomt.com.br



# GAEGO apura desvios de R\$ 3 mi na Secretaria de Saúde de Sorriso

**BUSCA E APREENSÃO.** O celular pessoal e documentos foram apreendidos na casa do ex-secretário de Saúde, Luís Fábio Marchioro

FOTO: PORTAL.SORRISO

## DA REPORTAGEM

O Grupo de Atuação Especial no Combate ao Crime Organizado (GAECO) cumpriu mandado de busca e apreensão na sede da Secretaria de Saúde de Sorriso, nesta quinta-feira (28). Os trabalhos estariam relacionados a investigação que o Ministério Público/GAECO tem feito sobre desvios de recursos da Prefeitura em fraudes em pagamentos de serviços prestados na área de saúde (dentre eles cirurgias) e as fraudes envolveriam empresas prestadoras de serviços.

Na "Operação Hígia" (na mitologia grega, deusa da preservação da saúde), a justiça expediu ordens de apreensão e sequestro de bens. O GAECO informa que a estimativa de prejuízo aos cofres públicos passa de R\$ 3 milhões.

A ordem autorizou apreensão de documentos, computadores, notebooks, tablets, celulares e também dispositivos de armazenamento de dados. Havia manifestação para que fosse realizada busca e apreensão na residência de uma das servidoras investigadas, mas foi removida, "haja vista o Ministério Público ter asseverado que, no momento, o local não apresenta inte-

resse para as investigações", consta na decisão.

No mandado, também foi decretada a quebra de sigilo de dados dos arquivos de áudio, vídeo, imagens, documento e arquivos de texto, registro de chamadas discadas, recebidas e não recebidas, mensagens enviadas e recebidas por WhatsApp, SMS e outros aplicativos semelhantes, dos dispositivos encontrados no local, bem como discos rígidos. Em seguida, esses equipamentos serão encaminhados à Perícia Oficial e Identificação Técnica.

A perícia deve ser realizada no prazo de 20 dias, quando será apresentado relatório com todos os dados extraídos. De acordo com o procurador jurídico da Prefeitura, Daniel Melo, a busca e apreensão foi executada na sala que era utilizada pelo apoio judicial. "Como todos têm conhecimento, num passado muito recente, fizemos a denúncia de supostas irregularidades que encontramos na Pasta de Saúde junto ao GAECO, e hoje o Poder Judiciário defere o mandado de busca e apreensão exatamente na sala que era do apoio judicial, que era o apoio dado por aquele pessoal que supostamente cometeu alguns atos criminosos", disse.

Ainda segundo o procurador, a sala em questão estaria lacrada desde a denúncia. "O secretário anterior lacrou essa sala e entregou a chave ao GAECO, quando do fechamento da exoneração dos servidores. Hoje essa sala foi reaberta, o delegado, com a equipe do GAECO, está ali, vai levar todos os documentos que estiverem nessa sala, vamos acompanhar e prestar todo auxílio".

Melo também garantiu que a denúncia partiu da própria Prefeitura e a ação já era esperada. "Levamos os documentos e esperamos que o mesmo aconteça na Secretaria de Cidades. A administração procurou, fez a denúncia, levou os documentos, entregamos a chave da sala ao GAECO. Queremos uma resposta para que a gente possa continuar trabalhando. Quem deve ou quem errou que procure o judiciário e responda posteriormente lá. O município não pode parar". A operação é feita com apoio das unidades do GAECO de Cuiabá e Cáceres. "Aguardamos pela continuidade do processo e pela completa elucidação de todos os fatos; agradecemos muito a vinda da equipe do Gaeco que será fundamental na conclusão desse processo", finalizou Ari Lafin.

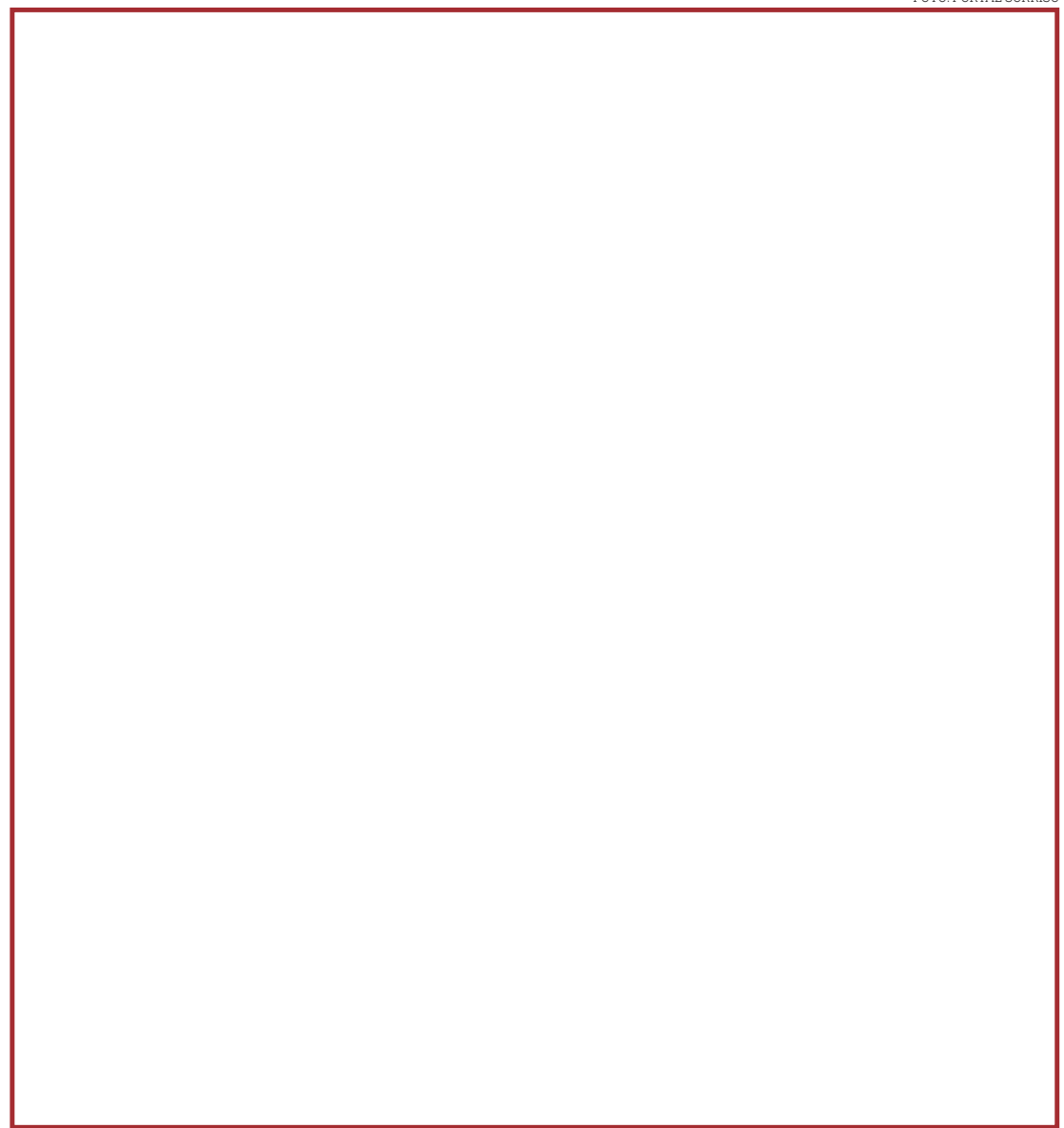

Operação Hígia cumpriu também sequestro de bens na casa do ex-secretário de Saúde

## DISSE NÃO

# Geller não aceita Márcia como candidata ao Governo

## DA REPORTAGEM

O deputado federal Neri Geller (PP), pré-candidato ao Senado, anunciou que não abre mão de ter a primeira-dama de Cuiabá Márcia Pinheiro (PV) como primeira suplente da sua chapa. A fala ocorreu durante uma reunião com a federação de esquerda (PT, PV e PCdoB) na Capital.

O encontro foi realizado no escritório de Neri Geller, no Centro Político Administrativo, com a presença do presidente do regional do PT, Valdir Barranco, e da deputada federal Rosa Neide (PT).

A reunião ocorreu após o prefeito Emanuel Pinheiro (MDB) anunciar, por meio de live no Facebook, a possibilidade de sua esposa ser candidata ao Governo.

O comunicado foi feito sem aviso prévio a Neri Geller,

que tinha Márcia como pré-candidata à primeira suplência de sua chapa.

Para apaziguar os ânimos, os dirigentes da federação se reuniram com o pretense candidato. Após o encontro, Neri revelou à imprensa que havia aceitado caminhar junto à federação de esquerda desde que tivesse "um nome de peso" da Baixada Cuiabana como suplente em sua chapa. "Essa condição eu coloquei e ela vai se manter. Conversamos muito hoje sobre isso, que é a manutenção da primeira suplente ser a Márcia. [...] Obviamente que a questão do Governo nós vamos afunilar e conversar um pouco mais", afirmou.

Com a isso, a federação volta à estaca zero e fica sem nome para concorrer ao Paia-guás. A ex-reitora da UFMT Maria Lucia Neder (PCdoB), que inicialmente se colocava como



FOTO: DIVULGAÇÃO

Ele a quer como sua primeira suplente ao Senado

pré-candidata do grupo, declinou do projeto "em definitivo".

Agora o grupo político do prefeito Emanuel Pinheiro voltou à estaca zero na pretensão

de arrumar um nome para concorrer contra Mauro Mendes (União Brasil) e vai precisar se reunir para buscar outra solução.

## DINHEIRO NO COFRE

# Municípios recebem hoje terceira parcela do FPM

## DA REPORTAGEM

Os municípios recebem hoje (29) a terceira parcela do Fundo de Participação dos Municípios (FPM) de julho. A quantia será de R\$ 69.585.186,62, que representam um aumento de 15,90% se comparado à transferência do mesmo período do ano passado. Somados, os três repasses do mês equivalem a R\$ 218.307.243,06, montante 33,83% superior aos R\$ 163.120.163,31 recebidos pelas prefeituras em julho do ano passado. O levantamento foi feito pela equipe técnica da Associação Mato-grossense dos Municípios - AMM que semanalmente faz o acompanhamento da arrecadação.

Em âmbito nacional, já descontada a retenção do Fundo de Manutenção e Desenvolvimento da Educação Básica e de Valorização dos Profissionais da Educação (Fundeb), o valor total do terceiro decêndio a ser repassado aos municípios brasileiros será de R\$ 3.021.291.285,92.

O presidente da AMM, Neurilan Fraga, destacou que as transferências constitucionais são muito importantes para que os municípios possam honrar compromissos e

atender as demandas locais. "Embora tenha havido aumento no repasse do FPM neste primeiro semestre, é importante que os prefeitos façam um bom planejamento para a aplicação dos recursos, pois ainda vivemos em um cenário de incertezas na economia que podem se refletir na arrecadação ao longo do ano", frisou. O FPM é composto de 22,5% da arrecadação do Imposto de Renda (IR) e do Imposto sobre Produtos Industrializados (IPI). Além do repasse habitual, realizado nos dias 10, 20 e 30 de cada mês, os municípios também recebem parcelas extras de 1% do Fundo, anualmente, nos meses de julho e dezembro. Ano passado foi aprovado no Congresso Nacional o adicional de 1% do FPM no mês de setembro. O recurso será transferido, inicialmente, de maneira gradual, começando com 0,25% em 2022 até alcançar o total de 1% em 2025. Assim como a maioria das receitas de transferências constitucionais, o FPM não apresenta distribuição uniforme ao longo do ano. Além disso, do total repassado aos municípios brasileiros, as grandes cidades ficam com a maior parte dos recursos.

## MAIS SEGURANÇA

# Mulheres passam a ter direito a acompanhante em consultas

## DA REPORTAGEM

O governador Mauro Mendes (União) sancionou, a Lei 11.852 de autoria da deputada estadual Janaina Riva (MDB) que assegura às mulheres o direito a ter um acompanhante nas consultas e exames, inclusive os ginecológicos, nos estabelecimentos públicos e privados de saúde do Estado de Mato Grosso.

A lei passa a vigorar imediatamente em todo o estado e a deputada comentou a importância de garantir mais segurança às mulheres. "A Assembleia Legislativa de Mato Grosso mais uma vez saiu à frente. É estarrecedor e pavoroso que usuárias de serviços de saúde sofram algum tipo de violência, abuso ou importunação sexual durante consultas, procedimentos ou exames, inclusive os ginecológicos, mas continua a acontecer com muito mais frequência que imaginamos e essa lei

que foi sancionada vem para dar mais segurança à nós", disse Janaína.

Conforme a nova legislação, o direito ao acompanhante pode ser exercido, exclusivamente, pela mulher a ser atendida, na forma de solicitação de acompanhamento de outra pessoa que esteja presente no local. A Lei Lei 11.852 prevê também que todo estabelecimento de saúde deve informar o direito ao acompanhante em local visível e de fácil acesso às pacientes. "Já temos uma lei federal que garante a presença de um acompanhante às mulheres durante o parto e mesmo assim o índice de violência obstétrica ainda é altíssima. Essa lei estende isso aos exames e consultas para que as mulheres sintam-se mais seguras em seus procedimentos. É dever de todos nós garantirmos esse direito e segurança às mulheres", finalizou a deputada.



FOTO: DIVULGAÇÃO

A lei passa a vigorar imediatamente em todo o estado

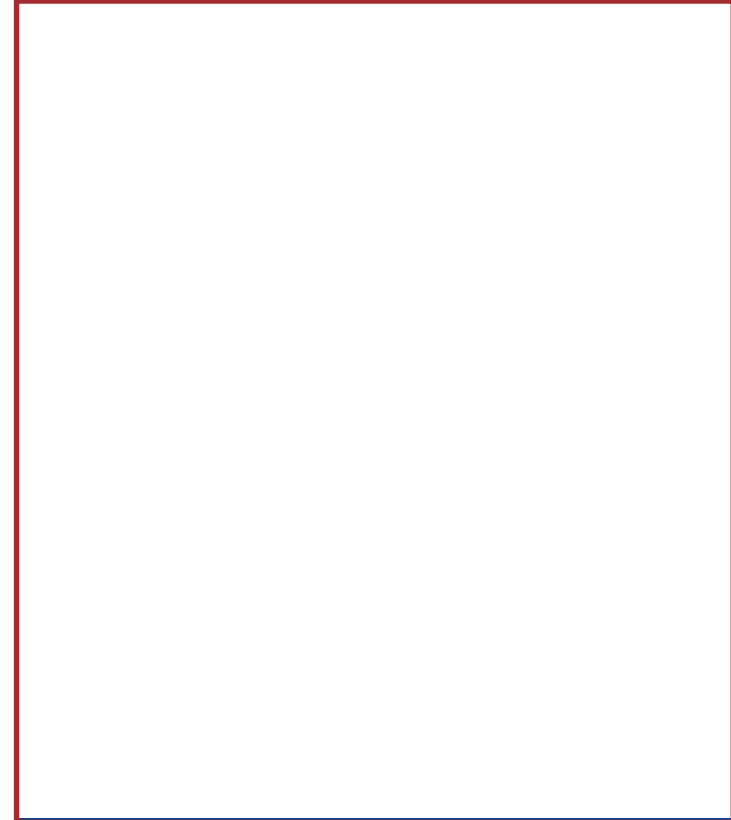

FOTO: STUDIOMEGA

A quantia será de R\$ 69.585.186,62



AGRICULTURA			PECUÁRIA			CONJUNTURA ECONÔMICA			Dólar Comercial		Dólar PTAX		Dólar Turismo		Euro Comercial		Euro x Dólar	
Cotação do dia: 26/07/2022			Cotação do dia: 26/07/2022			Cotação do dia: 17/12/2021			5,2594 -1,68%		5,3074 -1,00%		5,4749 -1,46%		5,3674 -0,88%		1,0107 -0,11%	
SOJA	Querência	R\$/sc 153,20	BOI	Brasnorte	R\$/@ 277,50	Cesta Básica	Cuiabá	R\$ 693,81	Mega-Sena		Quina		Bolsa de Valores   BVSP Bovespa IND					
MILHO	Sinop	R\$/sc 60,10	CA	Peixoto de Azevedo	R\$/@ 267,50	VBP MT	Mato Grosso	R\$ bi 184,22	Concurso 2503 (22/07/22)		Concurso 5907 (26/07/22)		Pontos	Volume	Máxima (Dia)	Mínima (Dia)	Varição	
ALGODÃO	Nova Mutum	R\$/@ 192,92	LEITE	Nordeste	R\$/L 2,26	Emp. Agro	Mato Grosso	347,491	03 14 16 38 43 45		28 37 67 73 74		101.265,51	14,23 bi	101.277,77	99.771,55	1,50 %	
FONTE:IMEA			FONTE:IMEA			FONTE:IMEA			Acumulada: R\$ 3,000,000.00		Acumulada: R\$ 700,000.00		Última atualização: 27/07/2022 às 16h12					

# Pequenos empresários já podem pedir empréstimos ao Pronampe

**GRANA.** Crédito ficará disponível até 31 de dezembro de 2024

## DA REPORTAGEM

Interessados em contratar empréstimos pelo Programa Nacional de Apoio às Micro e Pequenas Empresas (Pronampe) já podem procurar as instituições financeiras. Criado há pouco mais de dois anos para socorrer empresários durante a pandemia de covid-19, o programa oferece empréstimos para pequenas empresas com juros mais baixos e prazo maior para começar a pagar.

O dinheiro pode ser usado para investimentos, como aquisição de equipamentos ou realização de reformas, e para despesas operacionais, como salário dos funcionários, pagamento de contas e compra de mercadorias. É proibido o uso dos recursos para distribuição de lucros e dividendos entre os sócios do negócio.

Desde de sua criação, o Pronampe passou por várias mudanças. Em junho do ano passado, o programa tornou-se permanente e, mais recentemente, incluiu microempreendedores individuais

(MEI) e empresas de médio porte. A última mudança foi feita em junho por uma portaria publicada pela Receita Federal. A norma determina a necessidade do compartilhamento de informações sobre o faturamento do pequeno negócio. Após esse procedimento, o empresário pode negociar o empréstimo com a instituição financeira de sua preferência.

### ACESSO A EMPRÉSTIMO

Podem pleitear o empréstimo microempresas com faturamento de até R\$ 360 mil por ano, pequenas empresas com faturamento anual de R\$ 360 mil a R\$ 4,8 milhões e empresas de médio porte com faturamento até R\$ 300 milhões.

Pelas regras do programa, a empresa que optar pelo financiamento precisa manter o número de empregados por até 60 dias após a tomada do crédito. A companhia pode pegar empréstimos de até 30% da receita bruta anual registrada em 2019. No caso de negócios com menos

de um ano de funcionamento, o limite do financiamento é de até metade do capital social ou de 30% da média do faturamento mensal.

Todas as instituições financeiras públicas e privadas autorizadas a funcionar pelo Banco Central podem operar a linha de crédito. Os empréstimos têm a garantia, pela União, de até 85% dos recursos.

### PAGAMENTO

O valor tomado poderá ser parcelado em até 48 parcelas, sendo o máximo de carência de 11 meses e mais 37 parcelas para pagamento. A taxa de juros anual máxima será a mesma da taxa Selic, hoje em 13,25% ao ano, acrescida de 6%. O prazo para começar a pagar o empréstimo é de 11 meses. De acordo com o Ministério da Economia, a data de contratação da operação de crédito segue até 31 de dezembro de 2024. Até lá, o governo estima que R\$ 50 bilhões possam ser emprestados para os pequenos negócios.

Para obter o emprés-



FOTO: DIVULGAÇÃO

## Empréstimos com juros mais baixos e prazo maior para começar a pagar

timo, os empresários precisam compartilhar com a instituição financeira de sua preferência os dados de faturamento de suas empresas. Feito isso, o empresário estará apto a negociar o emprés-

timo junto ao banco. Caso o banco não esteja listado na relação de possíveis destinatários, o dono de uma empresa deve entrar em contato com a agência bancária e verificar a previsão de adesão

ao sistema. O compartilhamento é feito de forma digital, por meio do portal e-CAC, no site da Receita Federal. Basta clicar em "Autorizar o compartilhamento de dados".

## APÓS DUAS ALTAS

# Índice de Confiança do Comércio recua 2,8 pontos

## DA REPORTAGEM Agência Brasil

O Índice de Confiança do Comércio (Icom), da Fundação Getúlio Vargas (FGV) caiu 2,2 pontos em julho, na comparação com junho, e chegou a 95,1 pontos, em uma escala de 0 a 200. A queda veio depois de duas altas consecutivas. Empresários de quatro dos seis segmentos do comércio pesquisados pela FGV tiveram queda na confiança. O Índice da Situação Atual, que mede a confiança no presente, caiu 2,9 pontos e chegou a 105,6. Já o Índice de Expectativas, que mede a percepção do empresariado em relação ao futuro, caiu 2,7 pontos e atingiu 84,8.

Segundo Rodolpho To-



FOTO: DIVULGAÇÃO

## Queda ocorre depois de duas altas consecutivas

bler, economista da FGV, as medidas de estímulo recentemente anunciadas pelo governo ainda devem sustentar

o nível de demanda atual por mais alguns meses. A inflação e os juros altos, aliados a níveis baixos da confiança do

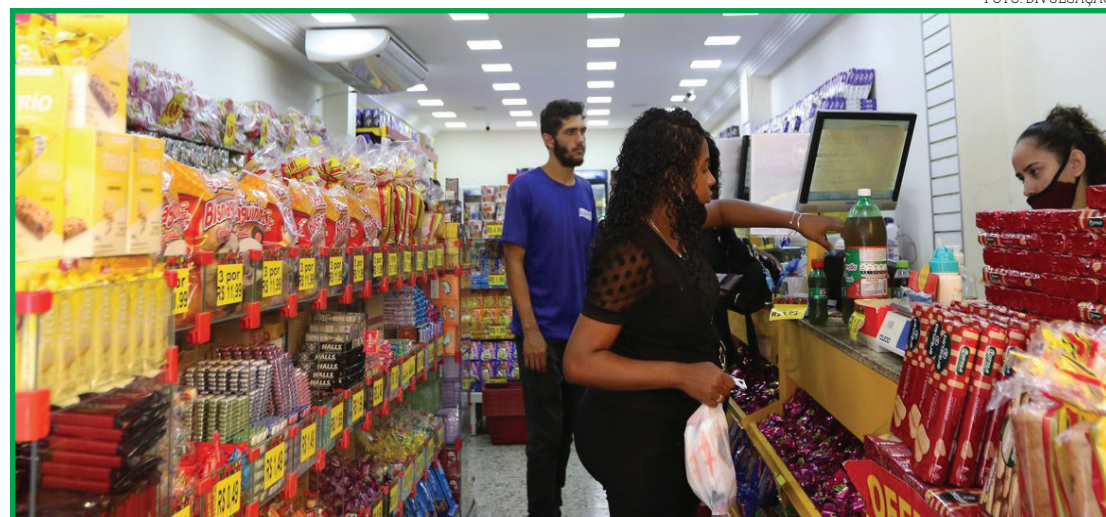
consumidor, devem segurar uma retomada mais consistente do setor, argumentou ele.

## CUIDADOS COM BEZERROS

# Fundamentais para garantia de um gado saudável e carne de qualidade

## DA REPORTAGEM

O cuidado com a saúde dos bovinos em todas as fases da vida deve ser prioridade para o produtor que quer evitar prejuízos e garantir a qualidade da carne bovina produzida. Por isso, a atenção começa antes mesmo do nascimento dos bezerros, por meio da adoção de boas práticas de higiene, de nutrição e sanidade.

O gerente de relações institucionais da Associação dos Criadores de Mato Grosso (Acrimat), o médico-veterinário Nilton Mesquita, elencou as principais medidas que podem ser adotadas para garantir a saúde do animal, prevenir doenças e diminuir os índices de morbidade e mortalidade.

A principal medida que o produtor deve ter atenção é em relação a alimentação, de modo que estes cuidados devem ser levados em conta ainda durante a gestação do



FOTO: DIVULGAÇÃO

## Com isso, contas de FGTS contempladas renderam 5,83% ao ano

feto. Vacas com dietas equilibradas produzem bezerros mais saudáveis, mais resistentes a enfermidades e mais pesados.

Após o nascimento, o produtor deve manter os seus animais em pastagem de boa qualidade, ter água potável, limpa e disponível à vontade.

Além disso, a adição de suplementos minerais balanceados também permite conseguir o melhor desempenho dos animais.

## A PARTIR DE HOJE

# Petrobras vai reduzir preço da gasolina pela 2ª vez seguida

## DA REPORTAGEM

O preço da gasolina da Petrobras vendida às distribuidoras será reduzido mais uma vez a partir de sexta (29): o valor médio do litro passará de R\$ 3,86 para R\$ 3,71 – redução de R\$ 0,15 por litro, ou 3,88%. É a segunda redução seguida no valor do combustível anunciada pela petroleira, um dia após anunciar nova diretriz para a política de formação de preços dos combustíveis.

Na quarta-feira da semana passada, a estatal já havia reduzido em R\$ 0,20 o preço médio da gasolina. Com o novo corte, o preço do combustível fica abaixo do valor que era comercializado em 10 de maio deste ano, que era de R\$ 3,86.

“Essa redução acompanha a evolução dos preços de referência, que se estabilizaram em patamar inferior para a gasolina, e é coerente com a prática de preços da Petrobras, que busca o equilíbrio dos seus preços com o mercado global, mas sem o repasse para os preços internos da volatilidade conjuntural das cotações internacionais e da taxa de câmbio”, destacou a companhia.

De fato, as duas reduções anunciadas recentemente vêm em um momento de queda na cotação internacional do petróleo. Depois de chegar a US\$ 120 o barril em junho, a cotação do barril Brent perdeu força, e era negociado abaixo de US\$ 100 nesta quinta.



FOTO: DIVULGAÇÃO

## Preço de venda do combustível para as distribuidoras será reduzido em 3,88%



**PREFEITURA MUNICIPAL DE COLÍDER – MT**  
**AVISO DE ADESAO Nº 009/2022 - PROCESSO**  
**ADMINISTRATIVO Nº 111/2022**

O Excelentíssimo Sr. HEMERSON LOURENÇO MÁXIMO, Prefeito Municipal de Colider, Estado de Mato Grosso, torna público a quem possa interessar que após a análise detalhada dos elementos constantes dos autos, RATIFICOU, o processo de Adesão nº 009/2022 em favor da empresa BIG BRIVIA COMERCIO DE MAQUINAS EIRELI, inscrita no CNPJ nº 11.618.579/0001-77, objetivando a contratação da empresa para AQUISIÇÃO DE MATERIAL EDUCATIVO E PEDAGÓGICO PARA ATENDER AS NECESSIDADES DA SECRETARIA MUNICIPAL EDUCAÇÃO, perfazendo o valor total de R\$ 138.972,72 (cento e trinta e oito mil, novecentos e setenta e dois reais e setenta e dois centavos). A referida contratação será através de adesão à Ata de Registro de Preços nº 265/2021, proveniente do Pregão Eletrônico nº 075/2021 da Prefeitura Municipal de Guarantã do Norte - MT.

Colider/MT, 28 de julho de 2022.

**HEMERSON LOURENÇO MÁXIMO**  
Prefeito Municipal

**PUBLIQUE - SE**

**PREFEITURA MUNICIPAL DE COLÍDER – MT**  
**RESULTADO DE LICITAÇÃO - PREGÃO PRESENCIAL Nº**  
**029/2022**

A Prefeitura Municipal de Colider/MT, através de seu Pregoeiro e Equipe de Apoio, torna público o **RESULTADO** do julgamento referente ao **Pregão Presencial nº 029/2022**, Tipo **MENOR PREÇO POR LOTE**, OBJETO: **CONTRATAÇÃO DE EMPRESA ESPECIALIZADA PARA PRESTAÇÃO DE SERVIÇOS PARA A REALIZAÇÃO DO FESTIVAL DE MÚSICA DO MUNICÍPIO DE COLÍDER – MT. (CONVENIO Nº 0447/2022 SECEL-MT)**. Sagraram-se vencedoras as seguintes empresas:

LOTE	VALOR TOTAL DO LOTE	EMPRESA VENCEDORA
1	R\$ 300.000,00	DC PRESTADORA DE SERVIÇOS CNPJ/MF nº 07.339.326/0001-97
2	R\$ 18.200,00	CLIMAR LOCAÇÕES EIRELI CNPJ/MF nº 14.887.904/0001-95

Colider/MT, 28 de julho de 2022.

**MARCIO ANTONIO DA SILVA**  
Pregoeiro Oficial

**Publique-se**

**PREFEITURA MUNICIPAL DE JUINA/MT**  
**AVISO DE RETIFICAÇÃO E PRORROGAÇÃO DE ABERTURA DO PREGÃO**  
**ELETRÔNICO – Nº 032/2022 – SISTEMA REGISTRO DE PREÇO**

O Município de Juína, através do Pregoeiro nomeado pela Portaria Municipal nº 3.336/2022, TORNA PÚBLICO, para conhecimento, dos interessados, que fará licitação na modalidade Pregão Eletrônico, do tipo "MENOR PREÇO POR ITEM", para PREGÃO ELETRÔNICO PARA FUTURA E EVENTUAL AQUISIÇÃO DE EQUIPAMENTOS E MATERIAIS PERMANENTES, CONFORME ESPECIFICAÇÕES E QUANTIDADES ESTABELECIDAS NAS PROPOSTAS Nº 14003.786000/1200-02 - 14003.786000/1160-03 - 14003.786000/1180-03 - 14003.786000/1170-01 - 14003.786000/1220-01, EMENDAS PARLAMENTARES Nº 315 PROGRAMA 526 AÇÃO 2520, Nº 3741005/2016, Nº 28250004, BEM COMO EQUIPAMENTOS PAGOS COM RECURSO PRÓPRIO, ATENDENDO AS NECESSIDADES DO HOSPITAL MUNICIPAL DE JUÍNA "DR. HIDEO SAKUNO", UCT - UNIDADE DE COLETA E TRANSFUSÃO, UNIDADE DESCENTRALIZADA DE REABILITAÇÃO - UDR, CENTRO DE ATENÇÃO PSICOSSOCIAL - CAPS, UNIDADE DE PRONTO ATENDIMENTO - UPA, LABORATÓRIO MUNICIPAL DE JUÍNA, MUNICÍPIO DE JUÍNA - ESTADO DE MATO GROSSO. Serão RETIFICADOS os itens 02, 20 e 24 do Anexo I do Edital e o artigo 22.2 do Edital, estando a sessão pública para o dia 11 DE AGOSTO DE 2022 ÀS 09:00 HORAS, (Horário de Brasília-DF), onde será presidida pelo Pregoeiro e equipe de apoio, através do endereço eletrônico www.blcompras.org.br. O Edital poderá ser adquirido no endereço eletrônico acima citado ou pelo site www.juina.mt.gov.br, em transparência, agenda de licitação. Maiores informações e esclarecimentos sobre o certame serão prestados no Departamento de Licitações, situado à Travessa Emmanuel, nº 33N, Centro em Juína/MT, de segunda a sexta-feira, das 07:00 às 13:00 horas, pelo Telefone: (66) 3566-8302 ou e-mail: licitacao@juina.mt.gov.br. Juína/MT, 14 de julho de 2022.

**JOSÉ CARLOS DIVINO**  
Pregoeiro Designado  
Poder Executivo

**CONCESSÃO DE RENOVAÇÃO DA LICENÇA INSTALAÇÃO Nº 001/2022/SMMA**

A Prefeitura Municipal de Cotriguaçu-MT, Estado de Mato Grosso, inscrita no CNPJ nº 37.465.309/0001-67, torna público que, através da Secretaria Municipal de Meio Ambiente, concedeu a Renovação da Licença de Instalação Nº 001/2022/SMMA, PROCESSO Nº 0010/2019, para atividade de Pavimentação Asfáltica, Drenagem de Águas Pluviais, Sinalização Viária e calçadas – Rua Otiles Lago e Av. 20 de dezembro.

**OLIRIO OLIVEIRA DOS SANTOS**  
Prefeito Municipal

**REPÚBLICA FEDERATIVA DO BRASIL**

**1º Cartório Extrajudicial de Sinop**

COMARCA DE SINOP - ESTADO DE MATO GROSSO

Municípios de Sinop e Santa Carmem

**EDITAL DE INTIMAÇÃO**

O Oficial do Cartório do 1º Ofício Sinop/MT, nos termos do art. 26 da Lei nº 9.514/97, INTIMA a Sra. **JUCELAINE TEREZINHA CASTRO - CPF: 007.989.269-88** a comparecer em Cartório, na Rua das Nogueiras, nº 1.108, Centro de Sinop/MT, entre 09 e 17 horas dos dias úteis de segunda a sexta-feira, e no prazo improrrogável de 15 (quinze) dias, a contar deste Edital, para **PAGAMENTO** (purgação da mora) dos valores devidos em atraso, no total de **R\$ 5.365,40** (cinco mil, trezentos e sessenta e quatro reais e quarenta centavos), bem como eventuais acréscimos de juros, correções e despesas legais até a data do pagamento, referente ao Contrato de Compra e Venda de Terreno e Mútuo para Construção de Unidade Habitacional, Alienação Fiduciária em Garantia, Fiança e Outras Obrigações - Programa Casa Verde e Amarela - Recursos do FGTS com utilização dos recursos da conta vinculada do FGTS da Devedora, datado de 03.09.2020. Contrato nº 8.787.0877151-7, averbado sob o nº 01, na matrícula nº 105.274, deste Cartório, o qual constitui a PROPRIEDADE FIDUCIÁRIA do imóvel APARTAMENTO nº 102 (cento e dois), localizado no Bloco A, do Condomínio denominado "RESIDENCIAL MÓNACO", edificado sobre a Data nº 28/29/30/31/32, da Quadra nº 11, situado no Loteamento denominado "Residencial Ipanema - 2ª Etapa", no Município de Sinop, Estado de Mato Grosso, com as seguintes metragens: Com área privativa total de 52,53m² (cinquenta e dois metros quadrados, cinco mil e trezentos centímetros quadrados), área de uso comum de 17,7701m². A fração ideal e o coeficiente de proporcionalidade são iguais e o valor é de 0,01551530. A área real é de 70,3001m², sob pena de vencimento antecipado de toda a dívida, consolidação da propriedade do imóvel em favor do credor fiduciário - CAIXA ECONÔMICA FEDERAL, e imediata execução da dívida através de leilão extrajudicial do imóvel.

Sinop-MT, 25 de julho de 2022.



**PREFEITURA MUNICIPAL DE MARCELÂNDIA**  
**TERMO DE CREDENCIAMENTO**  
**MODALIDADE: CREDENCIAMENTO Nº 001/2022**  
**PROCESSO DE LICITAÇÃO Nº 028/2022**

CELSON LUIZ PADOVANI, Prefeito Municipal, usando das atribuições que lhes são inerentes, respeitados os princípios legais correlatos, profere o seguinte TERMO DE CREDENCIAMENTO. I - O certame, aberto pela Comissão Permanente de Licitação da Prefeitura Municipal de Marcelândia/MT, solicitado pela Secretaria Municipal Obras, mobilidade e Serviços Urbanos, quanto aos atos praticados, verifica-se que foram realizados de conformidade com o Edital, reconhecendo-os como legais, legítimos e válidos; II - Quanto às despesas oriundas do referido processo de Credenciamento, constata-se que os recursos estão consignados no Orçamento para o ano de 2022. Diante do exposto, observando-se as formalidades e para efeito de credenciamento, eu CELSON LUIZ PADOVANI, considerando os atos do certame como válidos e convenientes ao interesse público municipal, CREDENCIO, nesta data o Processo de Credenciamento nº 001/2022, cujo objeto trata-se de Contratação de empresa para prestação de serviços de locação de máquinas para manutenção das estradas do Município de Marcelândia/MT, acatando sem ressalvas a conclusão final da Comissão Permanente de Licitação - CPL e credenciando as empresas abaixo relacionadas:

EMPRESA	Itens Credenciados	VLR. TOTAL
GILSON MATIAS 73487651904 - 44.590.539/0001-13	8	R\$ 174.398,40
<b>VALOR TOTAL</b>		<b>R\$ 174.398,40</b>

Determino que se tomem as devidas providências para assinatura dos contratos. Marcelândia/MT, em 13 de julho de 2022.

Celso Luiz Padovani  
Prefeito Municipal



Unimed Norte do Mato Grosso Cooperativa de Trabalho Médico, inscrita no CNPJ/MF sob nº 73.967.085/0001-55, com sede na Rua das Nogueiras, nº 563, na cidade de Sinop, Estado de Mato Grosso, vem por meio desta, a após tentativa frustrada de localização, vem NOTIFICAR os beneficiários abaixo relacionados, a comparecerem na sede desta cooperativa no prazo máximo de (05) cinco dias a contar da data desta publicação, para que possam regularizar suas situações junto a esta empresa. Sendo estes os beneficiários:

CONTRATO	CPF/CNPJ
279002800684200	042.450.701
279002800865400	042.450.701
279002701970500	628.614.844
279002800211300	444.032.677

**PREFEITURA MUNICIPAL DE NOVA UBRATÁ**  
**RETIFICAÇÃO EDITAL PREGÃO PRESENCIAL Nº 062/2022**

O município de Nova Ubatá - MT, vem através deste informar que houve retificação para fins de acrescentar exigência no termo de referência (anexo I) do pregão presencial 062/2022. Alterando-se a data do julgamento para o dia 12/08/2022 às 09h:00min na sala de licitações, localizada no paço municipal. Os interessados poderão consultar o edital e termo de retificação, obter informações, adquirir-lo, na sala de licitações, no horário de expediente da prefeitura ou obtê-lo no site www.novauatara.mt.gov.br. Nova Ubatá-MT, 28 de julho de 2022.

**FRANCINE OLIVEIRA**  
Secretária Municipal de Administração.

A PIONEIRA INSUMOS AGRÍCOLAS LTDA, inscrita no CNPJ nº 24.718.942/0003-30, torna público que requereu a Prefeitura Municipal de Sinop - Secretaria Municipal de Meio Ambiente e Desenvolvimento Sustentável a RENOVAÇÃO DA LICENÇA DE OPERAÇÃO (LO), para atividade Comercio Atacadista de defensivos agrícolas, adubos, fertilizantes e corretivos do solo, localizada na rua João Pedro Moreira de Carvalho nº 585, DIC, Setor Ind. e Comercial, Município de Sinop/MT. Não EIA/RIMA.

GRAN RESERVA RESIDENCE SPE LTDA, CNPJ 46.185.002/0001-01, torna público que requereu junto a Prefeitura Municipal de Sinop - Secretaria Municipal de Meio Ambiente e Meio Ambiente - SAMA/Sorriso, a Licença Prévia (LP), Licença de Instalação (LI) e Licença de Operação (LO) para atividade de Comércio varejista de carnes - açougues, localizado na Rua Vale Dourado, nº 488 - Bairro Rota do Sol, município de Sorriso/MT. Coordenadas geográficas do Empreendimento: 55°44'17,27"W, 12°34'25,33". Não foi determinado o EIA-RIMA.

CHARLES V. ALVES LTDA - CNPJ 47.066.544/0001-10, torna público que requereu junto a Secretaria Municipal de Agricultura e Meio Ambiente - SAMA/Sorriso, a Licença Prévia (LP), Licença de Instalação (LI) e Licença de Operação (LO) para atividade de Comércio varejista de carnes - açougues, localizado na Rua Vale Dourado, nº 488 - Bairro Rota do Sol, município de Sorriso/MT. Coordenadas geográficas do Empreendimento: 55°44'17,27"W, 12°34'25,33". Não foi determinado o EIA-RIMA.

NEREU LUIZ VOLKWEIS E OUTRO, CPF: 623.081.971-53, INSCRIÇÃO ESTADUAL 13.479.497-4, FAZENDA SERTANEJA, localizada no LOTEAMENTO 43, SN, ZONA RURAL, CEP: 78.563-000, TABAPORA-MT. Torna publico que requereu a Secretaria de Estado de Meio Ambiente - SEMA - SEMA LICENÇA POR ADESAO E COMPROMISSO - LAC, para atividade de ARMAZEM SECAGEM DE GRÃO. Não EIA/RIMA

ERICA MARTINS VINHA DA ROCHA - ME, CNPJ 11.885.862/0001-65, torna público que requereu junto a SAMA/SORRISO/MT, a Licença de Instalação (LI) e Licença de Operação (LO), para atividade de Serviços de manutenção e reparação mecânica de veículos automotores, localizada na Rua São Francisco de Assis, N 125, Industrial, Município de Sorriso/MT, não foi determinado EIA-RIMA. (TOP PROJETOS 3544-0266)

O senhor ANTONIO MARCOS LEITE E OUTROS, pessoa física de direitos privados, regularmente inscrita no CPF nº 130.906.558-61, torna público que requereu junto a Secretaria Municipal de Meio Ambiente e Meio Ambiente - SAMA/Sorriso - LP - Licença de Instalação - LI, localizado na Estrada Joani, KM 01, Chácara irmãos Leite, Zona Rural, Cláudia/MT.

LOTEAMENTO LRV LTDA - CNPJ: 44.840.111/0001-84, torna público que requereu junto a Secretaria de Estado do Meio Ambiente - SEMA/ MT, a Licença Prévia (LP) e Licença de Instalação (LI), para a atividade de "Loteamento Urbano" do empreendimento denominado LOTEAMENTO PARQUE DAS EMAS VI, a ser implantado no município de Lucas do Rio Verde/MT. Responsável Técnico: ENG. SANITARISTA-AMBIENTAL NILDO BORGES - (65) 9.8402-6157 - eng.nildo@gmail.com

GS INSTALAÇÕES ELÉTRICAS E HIDRÁULICAS - CNPJ 20.848.561/0001-52, torna público que requereu junto a Secretaria Municipal de Meio Ambiente e Desenvolvimento Sustentável - SDS Sinop, a Licença Prévia (LP), Licença de Instalação (LI) e Licença de Operação (LO) para atividade de Fabricação de estruturas pré-moldadas de concreto armado, em série e sob encomenda e Fabricação de estacas, postes, dormentes, vigas, aduelas, estruturas pré-moldadas, de cimento, localizado na Av. São Francisco, nº 781 - Residencial Burtis, município de Sinop/MT. Coordenadas geográficas do Empreendimento: 55°28'46,02"W, 11°53'13,01". Não foi determinado o EIA-RIMA.

A empresa N S COMERCIO DE COMBUSTIVEIS LTDA, inscrita no CNPJ 28.136.085/0001-59 público que requereu a Secretaria do Meio Ambiente do Estado de Mato Grosso SEMA/MT Licença Prévia e Licença de Instalação para funcionamento do empreendimento que tem como atividade principal Comércio varejista de combustíveis para veículos automotores, localizado Avenida Rota Internacional, nº 09, Lote 04 Quadra 01, Bairro Setor Industrial, Cidade de Peixoto do Azevedo/MT. BSNÁ - Brasil sustentável- Negócios Ambientais - fone (65) 993102092 (66) 999850608.

A empresa IVANIRA VILLAS BOAS DA SILVA, inscrita no CNPJ 97.527.506/0001-95, torna público que requereu a Secretaria Municipal de Desenvolvimento Econômico Meio Ambiente e Turismo SEDEC, o Licenciamento Ambiental, Licença Prévia (LP), Licença de Instalação (LI) e Licença de Operação (LO), para funcionamento do empreendimento que tem como atividade principal de FABRICAÇÃO DE MOVEIS/CS COM PREDOMINÂNCIA DE MADEIRA, localizado Avenida Guarantã nº 3071373, Bairro Cidade Nova, Cidade de Guarantã do Norte/MT. BSNÁ - Brasil sustentável- Negócios Ambientais - fone (65) 993102092 (66) 999850608.

ALBINO DE CAMPOS SCHMITT & CIA LTDA, CNPJ: 03.339.248/0001-70, localizada Rua 05, S/Nº, Setor Industrial, no município de Matupá/MT, torna público que está requerendo junto a Secretaria Estadual do Meio Ambiente - SEMA, RLO-Renovação de Licença de Operação, para a atividade de Serraria com desdobramento de Madeira e Beneficiamento de madeiras. Não foi determinado EIA/RIMA. (PLANEF 66-3552-1146).

PRUDEN-ACO COMÉRCIO DE FERRO E CHAPAS LTDA, inscrito no CNPJ: 61.446.316/0001-04, torna público que está requerendo junto a Secretaria Estadual do Meio Ambiente-SEMA, PEF-Plano de Exploração Florestal, da FAZENDA IPO-RAMA III, no município de Marcelândia/MT, para atividade de pecuária, agricultura. Não foi determinado EIA/RIMA. (PLANEF 66-3552-1146).

**PREFEITURA MUNICIPAL DE CAMPO NOVO DO PARECIS**  
**AVISO DE LICITAÇÃO**  
**EDITAL DE PREGÃO ELETRÔNICO RP Nº 075/2022**

Recebimento das propostas: a partir do dia 29 de julho de 2022, às 08:00 horas, (horário de Brasília - DF). Do encerramento das propostas: dia 17 de agosto de 2022, às 08:00 horas. (horário de Brasília - DF). Data de abertura das propostas: dia 17 de agosto de 2022, às 09:00 horas. (horário de Brasília - DF). Início da sessão de disputa de preços: dia 17 de agosto de 2022, às 09:05 horas. (horário de Brasília - DF). OBJETO: REGISTRO DE PREÇOS para futura e eventual contratação de pessoa jurídica para fornecimento de diárias na categoria auxiliar operacional administrativo. LOCAL DA REALIZAÇÃO DO CERTAME: https://blcompras.com/ Maiores informações poderão ser obtidas junto a Divisão de Licitações, no Paço Municipal Euclides Horst, Av. Mato Grosso 66NE, Campo Novo do Parecis MT, ou pelo telefone 65 3382 - 5100 - 5108, o edital na íntegra poderá ser retirado pelo site: www.camponovodoparecis.mt.gov.br. Campo Novo do Parecis-MT, 28 de julho de 2022.

**Leandro Nery Varaschin**  
Pregoeiro

**PREFEITURA MUNICIPAL DE CAMPO NOVO DO PARECIS**  
**AVISO DE LICITAÇÃO**  
**EDITAL DE PREGÃO ELETRÔNICO RP Nº 076/2022**

Recebimento das propostas: a partir do dia 29 de julho de 2022, às 08:00 horas, (horário de Brasília - DF). Do encerramento das propostas: dia 16 de agosto de 2022, às 08:00 horas. (horário de Brasília - DF). Data de abertura das propostas: dia 16 de agosto de 2022, às 09:00 horas. (horário de Brasília - DF). Início da sessão de disputa de preços: dia 16 de agosto de 2022, às 09:05 horas. (horário de Brasília - DF). OBJETO: REGISTRO DE PREÇOS para futura e eventual contratação de pessoa jurídica para fornecimento de diárias na categoria de servente braçal. LOCAL DA REALIZAÇÃO DO CERTAME: https://blcompras.com/ Maiores informações poderão ser obtidas junto a Divisão de Licitações, no Paço Municipal Euclides Horst, Av. Mato Grosso 66NE, Campo Novo do Parecis MT, ou pelo telefone 65 3382 - 5100 - 5108, o edital na íntegra poderá ser retirado pelo site: www.camponovodoparecis.mt.gov.br. Campo Novo do Parecis-MT, 28 de julho de 2022.

**Leandro Nery Varaschin**  
Pregoeiro

**PREFEITURA MUNICIPAL DE NOVA MUTUM**  
**AVISO DE PUBLICAÇÃO**  
**PREGÃO PRESENCIAL Nº 040/2022**

Objeto: contratação de empresa especializada para fornecimento de link de internet a ser disponibilizado para todas as Secretarias Municipais e seus departamentos. Tipo: Menor preço por item - Data de abertura: 11 de agosto de 2022. Horário: 09:00 horas - Local: Av. Mutum, nº 1.250 N, Centro, N. Mutum - MT. Edital e anexos: Deverá ser retirado no site do município <http://www.novamutum.mt.gov.br/publicacoes/licitacoes ou pelo email docitacao@novamutum.mt.gov.br> ou telefone \*\*65-3308.5400- Horário de atendimento: Das 07h00min às 11h00min e das 13h00min às 17h00min. Nova Mutum - MT, 28 de julho de 2022.

**Sérgio Vitor Alves Rodrigues**  
Pregoeiro

**PREFEITURA MUNICIPAL DE CAMPO NOVO DO PARECIS**  
**AVISO DE RESULTADO**  
**PREGÃO PRESENCIAL Nº 010/2022**

APREFEITURA MUNICIPAL DE CAMPO NOVO DO PARECIS, através do seu Pregoeiro, torna público para conhecimento dos interessados que na licitação com modalidade PREGÃO PRESENCIAL 010/2022, destinado à REGISTRO DE PREÇOS para futura e eventual aquisição de uniformes escolares, teve como vencedor a empresa: NILCAETE TEXTIL LTDA, com o valor total de R\$ 863.290,00 (oitocentos e sessenta e três mil e duzentos e noventa reais).

**Leandro Nery Varaschin**  
Pregoeiro

**PREFEITURA MUNICIPAL DE CAMPO NOVO DO PARECIS**  
**AVISO DE RESULTADO**  
**DE JULGAMENTO DE RECURSO AO**  
**PREGÃO ELETRÔNICO Nº 055/2022**

O Município de Campo Novo do Parecis vem por meio desta tomar público para conhecimento dos interessados que o recurso interposto pela empresa ARTEFATOS DE CIMENTO SÃO PEDRO LTDA contra a decisão do Pregoeiro de habilitar a empresa EXTRAÇÃO DE AREIA RIO DO SANGUE LTDA, para o Pregão Eletrônico nº 055/2022, que tem por objeto REGISTRO DE PREÇOS para futura e eventual aquisição de tubos de concreto (manilhas) para atender a drenagem pluvial das ruas no Distrito Marechal Rondon, foi NEGADO PROVIMENTO. Campo Novo do Parecis, 27 de julho de 2022.

**Rafael Machado**  
Prefeito Municipal

**PREFEITURA MUNICIPAL DE MARCELÂNDIA**  
**AVISO DE LICITAÇÃO**  
**PREGÃO PRESENCIAL Nº 028/2022**

A Prefeitura Municipal de Marcelândia - MT, através de sua Pregoeira, torna público, para conhecimento dos interessados, que realizará licitação na modalidade de Pregão Presencial, com data de abertura prevista para o dia 11 de agosto de 2022, às 14:00 horas (Horário de Mato Grosso), na Sala de Licitações da Prefeitura Municipal, tendo como objeto o Registro de Preços para futura e eventual contratação de empresa especializada para prestação de serviços de fabricação de gelo e locação de mesas, cadeiras e caixas térmicas para serem utilizados em reuniões e eventos realizados pelas Secretarias Municipais de Marcelândia - MT. O Edital completo está à disposição dos interessados, gratuitamente, na Sala de Licitações da Prefeitura Municipal de Marcelândia-MT, Site a Rua Dos Três Poderes, Nº 777, Centro e no site www.marcelandia.mt.gov.br (icone: Licitação). Publique-se, Marcelândia/MT, 28 de julho de 2022.

**Raphaella Espindola Benicio**  
Pregoeira Oficial



**Amazônia Seguros**

**Seguros para Agronegócios**

Opções de seguros para sua produção agrícola, equipamentos, propriedade e funcionários.

Solicite mais informações  
Fone: (66) 3531-2152  
Whats: (66) 99205-4072

**LOCALIZEI**

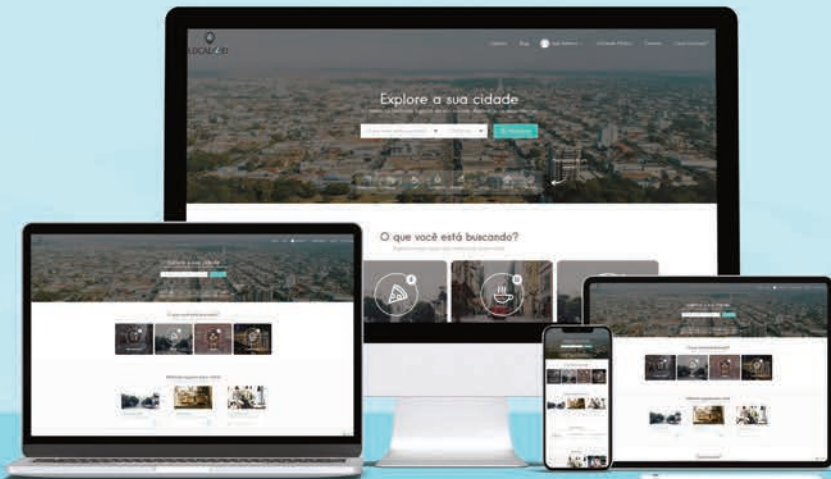

Um guia completo de Sinop. Tudo o que você procura a um clique!

Aponte a câmera do seu celular e fale conosco agora:



**www.localizei.com.br**

- Lista digital
- Guia Local
- Agenda Cultural
- Lazer e Turismo

**localizei\_sinop**

**eLOG** ENVIOS EXPRESSOS +150 LOCALIDADES  
encomendas centro-norte Norte - Centro Oeste - Sudeste  
(65) 3623-2939 (65) 9 9699-3505  
www.elogcomendas.com.br



# Sport Sinop conta com humor como motivação para a temporada 22/23

**DUPLA DE REFORÇOS.** Tchó e Béppi acrescentam humor e motivação para as partidas da Fera do Norte

FOTO: ASSESSORIA

## ASSESSORIA DE IMPRENSA

A Copa Federação Mato-grossense de Futebol (Copa FMF) terá início em agosto e será disputada entre sete times do estado: Sport Sinop, Cuiabá, Luverdense, Mixto, Nova Mutum, Operário-VG e Academia. O campeão garante vaga na Copa do Brasil e na Série D do Campeonato Brasileiro, ambos em 2023.

Os humoristas Tchó e Béppi, de Sinop, que já prestaram serviços com apresentações de humor e vídeos para os jogadores da equipe durante a concentração, agora estão estampados na camiseta do Sport Sinop. A logo dos colonos está presente na manga das camisetas dos jogadores, e na camisa versão torcedor, na frente e verso.

Os uniformes contendo a logo de Tchó e Béppi serão utilizados na partida contra o Luverdense, dia 27 de agosto no Estádio Gigante do Norte, em Sinop, jogo válido pela Copa FMF. Outra ação de marketing envolvendo o humor e um clube de futebol já ocorreu envolvendo o canal Porta dos Fundos e o Rio Claro Futebol Clube, do interior de São Paulo. Porém, no Mato Grosso, o envolvimento é inédito.

O sócio da Ítalo Brasil Produções, Luciano Vendrame, acrescenta que a parceria entre os italianos e o clube-empresa pode render bons

resultados, e ressalta a confiança da diretoria no trabalho da dupla. "Desde que iniciamos o projeto com Sport Sinop, vimos uma aceitação e repercussão muito positiva da marca, e por ser um time novo com tantos resultados positivos, não pensamos duas vezes em firmar a parceria. Agradecemos a diretoria pela confiança em estampar a marca deste belo trabalho dos colonos de Sinop", finaliza Vendrame.

O presidente do Sport Sinop, Valdecir Birtch, acrescenta que os humoristas da região são referência no Norte de Mato Grosso e em outros estados, além de agregar credibilidade e confiança no que trabalham.

"Nós procuramos eles (Tchó e Béppi) pela credibilidade que os humoristas passam, sei que no que a dupla coloca a mão tem coisa de qualidade, além de todas as características positivas, a presença e popularidade na região e em outros estados foram fatores importantes", explica o presidente.

Os personagens são interpretados pelos jornalistas e humoristas Luciano Vendrame e Fábio Mezzacasa. A dupla ganhou visibilidade com um "humor agro" ou "humor colonial". São 17 anos de trabalho e shows em mais de 18 estados. Além da força presente nas redes sociais, eles apresentam voz ativa em rádios, televisão e publicidade.



Dupla de humoristas: reforço na alegria do Sport Sinop

## INTER

# Braian Romero assina com o Inter

FOTO: BRUNO RAVAZZOLI

## DA REPORTAGEM

O novo centroavante do Inter já está em Porto Alegre. Braian Romero, 31 anos, desembarcou no fim da manhã desta quinta-feira no Aeroporto Salgado Filho para acertar os últimos detalhes com o time gaúcho. O argentino vai passar por exames médicos e assinar contrato em definitivo.

O Inter acertou a compra de Romero junto ao River Plate - o atacante estava fora dos planos do técnico Marcelo Gallardo. Valores e tempo de contrato ainda são mantido em sigilo. O pagamento ao clube argentino será parcelado. Romero foi recebido pelo gerente de mercado, Deive Bandeira, e pelo assessor de imprensa, Gabriel Cardoso.

No entendimento do Inter, Romero é um centroavante de mobilidade e se encaixa no perfil procurado

pelo clube desde a saída de Yuri Alberto. O jogador era mapeado pelo clube há algum tempo. A contratação foi um trabalho em conjunto entre o Capa (Centro de Análise e Prospecção de Atletas), direção de futebol e comissão técnica.

O também argentino Nahuel Bustos era o alvo prioritário da direção. As conversas com o Grupo City andaram até um certo ponto, mas não houve mais avanços. Na iminência do fim do prazo de inscrições na Sul-Americana, no próximo sábado, a direção partiu para contratar Romero.

Para ser inscrito nas quartas de final da Sul-Americana, o reforço precisa estar regularizado no BID até sexta-feira. O clube acelera para deixá-lo à disposição de Mano Menezes, mas sabe que é uma missão quase inviável por ser um jogador estrangeiro que depende de



Braian Romero desembarca em Porto Alegre para assinar com o Inter

uma série de documentos.

Braian Romero fez quase toda carreira na Argentina, com breve passagem pelo futebol brasileiro. Revelado pelo Acassuso, atuou por Colón, Argentinos Juniors e In-

dependente, que o empresário para o Athletico-PR em 2019.

Após destaque pelo Defensa y Justicia, entre 2020 e 2021, foi contratado pelo River Plate.

## ADVOGADO

# Ruy Cabeção lista títulos de futebol no currículo e viraliza

## DA REPORTAGEM

Foram 16 anos como jogador profissional de futebol, com passagens vitoriosas por gigantes do Brasil. Longe dos gramados desde 2015, Ruy Cabeção trabalha como advogado há dois anos. E o currículo do ex-jogador no site do escritório em que ele trabalha viralizou nas redes sociais.

Entre as atividades listadas pelo advogado Ruy Bueno Neto, estão os títulos conquistados na carreira de futebol. O ex-jogador contou sobre a mais nova ocupação, falou sobre a situação do currículo e também sobre como ainda vai atuar no mundo da bola. Ruy foi revelado no América-MG, onde foi campeão mineiro em 2001. Do Coelho, ele foi para o Cruzeiro, onde conquistou a Tríplice Coroa em 2003. "Cabeção" passou ainda por Guarani, Botafogo - campeão carioca em 2006 -, Figueirense, Náutico, Grêmio, Fluminense, Boavista, Brasiense, Ipatinga, Alecrim-RN, Mixto e Operário.

O jogador anunciou aposentadoria em 2015, quando defendia a camisa do Operário. Em 2020, ele se formou em direito, e em 2022 foi aprovado na prova da Ordem dos Advogados do Brasil (OAB). Ele agora faz parte de um escritório de advocacia em Belo Horizonte, com atuação focada em direito desportivo.

"No ano de 2020 eu perdi meu advogado, doutor Antônio Sérgio Figueiredo, que depois do meu pai era o cara que me acompanhava desde 1999. Então eu vi que eu não tinha mais a quem recorrer. O principal motivo para eu poder ter me tornado advogado é para eu mesmo poder cuidar das minhas coisas e poder eu mesmo tentar ajudar aquelas pessoas que mais necessitam, prestar um serviço tanto para jogadores de futebol, quanto para os técnicos e para os próprios intermediários", disse Ruy.

Sobre o currículo que viralizou nas redes sociais, Ruy disse que foi uma maneira de inovar na profissão. O jogador disse que a opção por listar conquistas do futebol ocorreu com o intuito de mostrar que as experiências o ajudaram a atuar no ramo do direito desportivo.

"Quando eu tive uma divergência com um dos meus empresários, resolvi eu mesmo gerenciar minha carreira e anunciei que estava à disposição do mercado através do Twitter, uma coisa ao meu ver inovadora. Muitos acharam que era uma coisa que me depreciava. Pelo contrário. Eu tomei essa atitude na época que jogava, e agora mais uma vez. (...) Tem gente que enche (o currículo) de cursos e certificados (...), mas acho que isso não vai falar se você é bom ou mau advogado".

FOTO: DIVULGAÇÃO

## COPA DO MUNDO

# Chuva surpreende Doha no verão e causa grandes alagamentos

## DA REPORTAGEM

A cidade de Doha, capital do Catar, foi surpreendida nesta semana por um período de chuvas raro para a região em tempos de verão - estação neste momento no hemisfério norte. Nesta quinta, uma forte tempestade causou uma série de alagamentos na cidade, com relatos mostrando problemas de infraestrutura local para o escoamento da água.

Um vídeo postado pelo "Doha News" mostra que a área do Corniche, a orla da região, teve água invadindo as pistas para os carros, em frente ao novo Museu Nacional.

Também houve o relato de casas sofrendo com o escoamento da água, como

o da blogueira brasileira Leia Martinez, que mostrou os problemas que a chuva causou em sua casa.

Segundo a imprensa local, é raro que a chuva afete o Catar no meio do ano - e a intensidade da tempestade desta quinta-feira não seria vista no país há anos. As autoridades locais pediram cuidado para os cidadãos, principalmente motoristas, por conta do mau tempo. Houve locais da região metropolitana nos quais choveu mais de 80mm em apenas três horas.

A Copa do Mundo de 2022 será realizada no inverno catari, entre novembro e dezembro deste ano.

A escolha da Fifa para mexer na tradicional data do evento se deu pelo fato



Relatos mostram problemas de infraestrutura na cidade para escoamento da água

de o verão no local ter temperaturas muito elevadas, podendo dificultar não só a

prática esportiva, mas os deslocamentos dos fãs pela cidade.



Foram 16 anos como jogador profissional de futebol



# Justiça determina afastamento de sócio de gráfica por desvio de R\$ 5 milhões

**SINOP.** Irmão do empresário e também sócio da empresa juntou provas que comprovam suposto desvio

FOTO: ILUSTRATIVA

## ASSESSORIA DE IMPRENSA

O juiz Cleber Luis Zeferino de Paula determinou, no último dia 30 de junho, o afastamento imediato de um dos sócios proprietários da Editora Gráfica Dados LTDA. O processo segue em tramitação na 1ª Vara Civil da Comarca de Sinop.

A decisão foi dada após o empresário e sócio Eduardo José Ferreira dos Santos, entrar com um pedido de afastamento do irmão, também sócio da gráfica. Ele desconfiava de desvio de verbas e juntou provas que comprovavam as suspeitas. O total é de quase R\$ 5 milhões desviados.

De acordo a decisão, o juiz entendeu por bem deferir em parte o pedido de tutela de urgência, de modo a afastar, em 24 horas, um dos sócios da Gráfica Dados, de sua administração.

Ferreira protocolou na justiça um pedido de dissolução da sociedade empresarial e informou que, no decorrer dos últimos anos, "vem observando que o patrimônio de seu sócio vinha crescendo gradativamente, o que não correspondia à sua renda delimitada em contrato".

## PRÓ-LABORE

De acordo com o conteúdo do processo, na sociedade foi estabelecido que a retirada por parte dos sócios seria de aproximadamente R\$ 15 mil/mês.

Desconfiado do irmão, Eduardo Ferreira começou a buscar informações sobre as retiradas e verificando nos ex-

tratos bancários notou várias transações bancárias em valores altos em nome da empresa.

Os balanços realizados apontam que o seu sócio, no ano de 2020, fez transferências no total de R\$ 781.333,32. Já em 2021, a quantia chegou a R\$ 1.233.848,74, e, só neste ano, o montante chegava a R\$ 637.009,60, entre outros valores. O dinheiro seria da empresa e fora do valor que deveriam obter.

"Em razão do acontecido, procurou o contador da empresa e solicitou todos os comprovantes de despesas dos últimos anos para confrontar as retiradas e pagamentos nas contas da empresa e verificou que há anos o requerido vinha fazendo pagamento de despesas pessoais na conta empresarial e colocando notas fiscais ou comprovantes de pagamento como despesas da empresa, conforme declarado pelo próprio contador", diz um trecho da decisão.

Para fundamentar a decisão, o Magistrado expôs que "restaram noticiada grandes e significativas quantias 'desviadas' entre os demonstrativos da evolução dos saldos do patrimônio líquido e o balanço patrimonial, além das declarações dos próprios funcionários. Ao menos é a tese apresentada, que se revela condizente com a história narrada".

Ponderou ainda que "o perigo de dano à parte autora restou evidenciado, diante da possibilidade da má administração do sócio requerido, tendo em vista sobretudo o fato



Desvio chegou próximo a R\$ 5 milhões

de existir mau uso da sociedade em detrimento dos direitos societários, a prejudicar lhe individual e na sociedade empresária, até mesmo acarretar a dilapidação patrimonial".

Segundo o advogado Getúlio Gediel dos Santos, os autos e as provas constam no processo e o trabalho é para que seja restituído o valor retirado. "É um grande prejuízo para uma empresa que luta

para se manter no mercado. Já foi colocado tudo no processo e por isso pedimos para a saída imediata do sócio e a justiça entendeu tudo".

A reportagem do Diário do Estado MT tentou contato com a defesa do sócio proprietário, irmão de Eduardo, mas até o fechamento desta edição, não havia conseguido falar com ninguém.

## OUTRO LADO

## L.R.VERDE

# Equipe da UFMT realiza estudo sobre morcegos

FOTO: RAYAN NICACIO

## ASSESSORIA DE IMPRENSA

Nesta semana, o professor doutor da UFMT, Rafael Arruda, deu continuidade ao projeto "Morcegos de Mato Grosso" na cidade de Lucas do Rio Verde. O objetivo principal é mapear as espécies de morcegos existentes no município.

A pesquisa de campo foi iniciada há alguns meses e consiste em realizar a coleta desses animais para saber a qual espécie pertencem e onde eles ocorrem, sejam em áreas urbanas ou naturais, além de auxiliar na descoberta de animais que vivem em áreas urbanas se eles podem ter vírus, bactérias ou fungos que sejam prejudiciais aos humanos comparados com os morcegos silvestres. Para a atividade, que finaliza na próxima semana, a equipe contou com apoio da Vigilância em Saúde e a Secretaria de Agricultura e Meio Ambiente de Lucas do Rio Verde.

De acordo com o doutor Rafael Arruda, os morcegos têm um comportamento social muito ativo, se encostam, se lambem, fazem a reprodução como qualquer outro mamífero. Então, nessa troca de fluidos corpóreos, eles acabam trocando vírus, bactérias e fungos, semelhantes aos humanos. As pesquisas são desenvolvidas no Laboratório de Quiropterologia Neotropical da UFMT, em parceria com diversos outros laboratórios do Hospital Veterinário. Além de contar com apoio dos alunos: Dante Noronha de Mello Franco, formado em Engenharia Florestal, Darolaine Tatiana Alves Batista, médica veterinária, Gabriele Aparecida Iaschombek, formada em Zootecnia bem como a Amanda Carin Sousa Scabeni.



Objetivo é mapear as espécies de morcegos existentes no município

## NESTA SEXTA

# Atendimento ao público na sede do Procon-MT será suspenso hoje

## DA REPORTAGEM

O expediente na sede do Procon Estadual será suspenso nesta sexta (29) para desinfecção do prédio. A medida, que segue recomendação do Corpo de Bombeiros Militar do Estado de Mato Grosso (CBM-MT), visa resguardar a saúde e segurança dos servidores e consumidores, como forma de prevenir a disseminação do Coronavírus.

Caso necessite de atendimento presencial, o consumidor pode procurar algum dos demais postos estaduais de Procon, que estarão com o funcionamento normal. Os consumidores também podem registrar reclamações online, pelo site [www.consumidor.gov.br](http://www.consumidor.gov.br). Alguns dos fornecedores mais demandados no Procon-MT - como

operadoras de telefonia, bancos, grandes redes de varejo, concessionária de energia elétrica de Mato Grosso e concessionária de água e esgoto de Cuiabá, entre outros - participam da plataforma.

A sede do Procon Estadual de Mato Grosso está localizada na Rua Baltazar Navros, 567, esquina com a Av. General Vale (antigo Sine), no bairro Bandeirantes, em Cuiabá. O atendimento ao público será retomado normalmente na segunda (1º) das 8h às 17h.

Atendimento nos postos estaduais de Procon: - Ganha Tempo da Praça Ipiranga (Cuiabá): das 08h às 17h; - Ganha Tempo do CPA I: das 08h às 17h; - Assembleia Legislativa: das 07h às 17h; - Centro Estadual de Cidadania, que fica dentro do Várzea Grande Shopping: das 10h às 18h.

FOTO: ASSESSORIA



Ação é necessária para prevenir coronavírus e garantir a segurança de servidores e consumidores



# Como conseguir viagens mais baratas usando o Google Voos

FOTO: JOSÉ ROBERTO GONÇALVES

**DICA.** Pessoas estão viajando mais agora do que desde o início da pandemia, mas muitas enfrentam custos mais altos

## DA REPORTAGEM

Com a maioria dos países deixando o requisito dos testes de covid de lado e a maior proximidade entre o dólar e o euro vista nos últimos 20 anos, agora pode parecer o momento certo para planejar férias para a Europa. As pessoas estão viajando mais agora do que desde o início da pandemia, mas muitas estão enfrentando custos mais altos de voos, tanto para dentro do país, como para fora.

De acordo com dados da Anac (Agência Nacional de Aviação Civil), em maio deste ano a passagem aérea nacional chegou a ser comercializada a um preço médio de R\$ 682,60. O número é 22% superior ao valor praticado no mesmo mês de 2019, ano que antecedeu a pandemia.

No acumulado de 2022, o valor médio da tarifa aérea foi de R\$ 605,04, o que mostra um aumento de 21,8% na comparação com três anos atrás, quando o valor médio ficou em R\$ 496,19.

Segundo os indicadores de tarifas aéreas publicados na última terça (19) pela agência, um dos principais motivos é a alta do querosene de aviação (QAV), que acumulou um avanço de 59% entre janeiro e maio deste ano. Mas, ainda podem ter passagens baratas no mercado. Os voos mais baratos aparecem quando você tem muita flexibilidade sobre quando e para onde gostaria de ir. Confira algumas dicas para usar o Google Voos ao seu favor: Ao visitar o Google Voos em seu navegador, você verá

automaticamente o formato de reserva de voo padrão, mas o segredo está na guia "explorar" à esquerda.

A partir daí, você vai querer mudar "ida e volta" para "só ida" (confie em mim, você encontrará melhores ofertas dessa maneira) e entrar na cidade de onde você está voando (se você mora em uma cidade menor, também é recomendado verificar os principais aeroportos perto de você – às vezes o preço do voo vale a distância extra). O parâmetro de pesquisa padrão é de voos a serem realizados nos próximos seis meses. Em seguida, clique em todos os filtros e role para baixo até "preço", pensando em um valor que seja confortável para o seu bolso.

Na categoria "viagem", também no canto esquerdo, selecione "somente voos". Para o seu bem, também é recomendado selecionar "1 parada ou menos" na categoria paradas e filtrar a duração do voo para menos de 15 horas. Mas essas preferências, claro, dependem totalmente de você e do que você está disposto a suportar.

Usando o método descrito acima (incluindo os filtros de uma parada ou menos e 15 horas ou menos), você verá várias opções de voo aparecerem. À medida que você aumenta o zoom, mais opções provavelmente aparecerão.

Clique no destino de seu interesse e depois em "Ver voos". Em seguida, ele mostrará a data, hora e companhia aérea desse preço. Se essa data não funcionar – sem alterar nenhum dos filtros – clique

na data listada no canto superior direito e um calendário aparecerá que provavelmente mostrará preços comparáveis para outras datas.

Se suas datas não são tão flexíveis, mas seu destino é: Obviamente, muitas pessoas não podem viajar sempre que há um bom negócio, então aqui está o que você pode fazer se quiser viajar durante um mês ou semana específico.

Siga todas as etapas acima, exceto clicar em "viagem nos próximos seis meses" e alterá-lo para o mês em que deseja ir ou se tiver uma data/semana específica em mente, clique em "datas específicas" no canto superior esquerdo.

Se você tem um destino em mente, mas é flexível com as datas: Se você tem um destino específico que deseja ir, mas tem datas flexíveis, é bom fazer algo um pouco diferente.

Em vez de olhar para os voos partindo de onde você mora, olhe para os voos saindo de onde você quer ir. Por exemplo, digamos que você realmente queira ir para Santorini, na Grécia. Preencha as informações da mesma forma descrita anteriormente, mas mude o local de partida Santorini em vez de sua cidade natal.

Agora, você pode ver que geralmente há voos baratos entre Santorini e Veneza, Roma, etc. Sabendo que grandes capitais como Roma são os maiores hubs e geralmente têm voos mais acessíveis, você pode planejar uma viagem para este local e depois adicionar um voo para Santorini, o que torna o processo mais



Preço das passagens domésticas subiu 22% em maio

barato.

### CONSELHO FINAL

Existem alguns voos baratos por aí, mas use os filtros para evitar longas escalas e voos reservados em várias companhias aéreas (raramente vale o risco de uma conexão perdida ou cancelamento de voo). No entanto, na questão

das longas escalas, elas podem ser divertidas se você planejar para elas. Se você quiser passar um dia em uma cidade diferente durante suas viagens, uma escala pode ser uma boa maneira de voar para lá essencialmente de graça.

Por fim, lembre-se de que algumas dessas tarifas baratas acabam cobrando mais por bagagem, seleção de assen-

tos e outras opções incluídas no preço de outros voos. Fique atento às políticas de reembolso e reagendamento.

Quando se trata de operadoras de baixo custo, geralmente não vale a pena optar pela tarifa mais básica; você quer algo que o proteja pelo menos um pouco se o seu voo for cancelado ou você precisar reagendar.

## Um guia completo de Sinop. Tudo o que você procura a um clique!

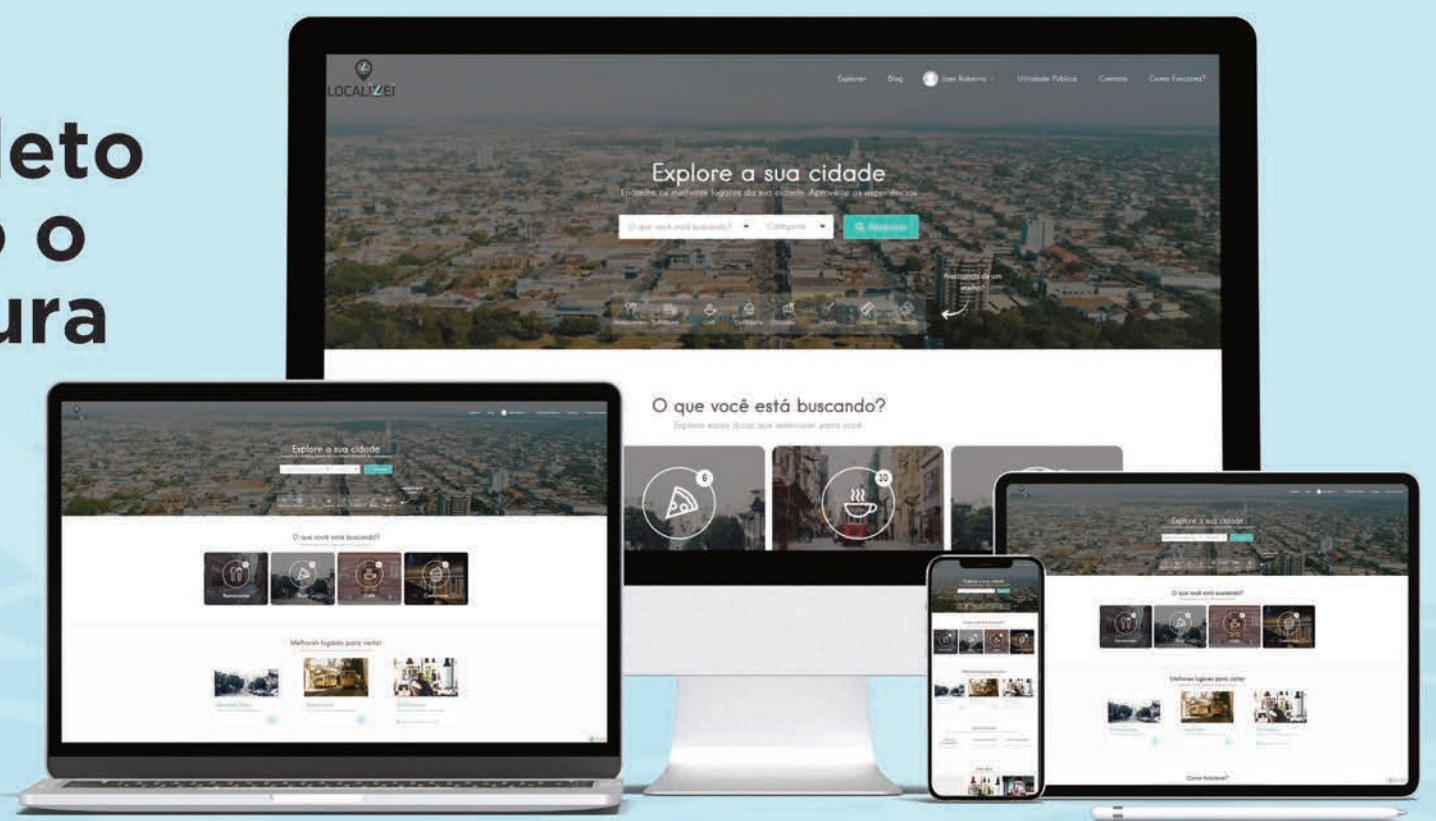

 Lista digital

 Guia Local

 Agenda Cultural

 Lazer e Turismo

 | [www.localizei.com.br](http://www.localizei.com.br)

Aponte a câmera do seu celular e fale conosco agora:



# LOCALIZEI

 @localizei\_sinop