

DINASTIA KANG E GUERRAS SECRETAS

Página - 6



NOVA PRATA DEVE ESTAR ASFALTADO ATÉ OUTUBRO

Página - 7



A LÓGICA DA FARINHA DE ROSCA E O "DATA TOALHA"

Página - 7

DIÁRIO DO ESTADO

QUINTA-FEIRA

O JORNAL DIÁRIO DO ESTADO DO MATO GROSSO



Máx 36 | Mín 21



WEBSITE

04 de Agosto de 2022 Ano III - Edição 851 - R\$ 3,00 | Informações: 66 3535-1000 | www.diariodoestadomt.com.br | Fundado em 2019

POTENCIAL



Com pesquisa, MT terá limão tahiti resistente à gomose

O potencial de Mato Grosso para a produção de alimentos esbarra, para algumas culturas, na falta de informação e de tecnologias apropriadas para as condições locais.

Página - 8

Soja (saca 60Kg) Venda

| | |
|---------------------|------------|
| Sinop..... | R\$ 147,00 |
| Sorriso..... | R\$ 147,00 |
| Lucas R. Verde..... | R\$ 148,00 |
| Nova Mutum..... | R\$ 149,00 |
| Rondonópolis..... | R\$ 152,00 |

Fonte: IMEA

Milho (saca 60Kg) Venda

| | |
|---------------------|-----------|
| Sinop..... | R\$ 58,50 |
| Sorriso..... | R\$ 59,00 |
| Lucas R. Verde..... | R\$ 58,80 |
| Nova Mutum..... | R\$ 59,30 |
| Rondonópolis..... | R\$ 60,90 |

Fonte: IMEA

Arroz (saca 60Kg) Venda

| | |
|--|------------|
| Sinop | |
| Arroz Sequeiro Cultivar Primavera..... | R\$ 125,00 |
| Sorriso | |
| Arroz Sequeiro Cultivar Primavera..... | R\$ 125,00 |

Fonte: AGROLINIK

Algodão

| | |
|---------------------|------------|
| Cuiabá..... | R\$ 122,65 |
| Sorriso..... | R\$ 121,93 |
| Lucas R. Verde..... | R\$ 122,07 |
| Nova Mutum..... | R\$ 122,27 |
| Rondonópolis..... | R\$ 123,13 |

Fonte: IMEA

Boi Gordo (Compra comercial)

| | |
|-------------------|------------|
| Sinop..... | R\$ 250,67 |
| Nova Mutum..... | R\$ 252,50 |
| Rondonópolis..... | R\$ 250,00 |

Fonte: IMEA

Índice de preços

| | |
|-------------------|------------|
| Cesta Básica..... | R\$ 523,60 |
|-------------------|------------|

Fonte: IMEA

Cotações

| |
|--|
| Dólar +0,06% R\$ 5,2825 |
| Bovespa +0,33% 103.703,20 pts |
| Euro -0,11% R\$ 5,3618 |

| | |
|-------------------------------|------------------------------------|
| Selic (13,75% a.a.) | Salário mínimo R\$ 1.212 |
|-------------------------------|------------------------------------|

DIVULGAÇÃO

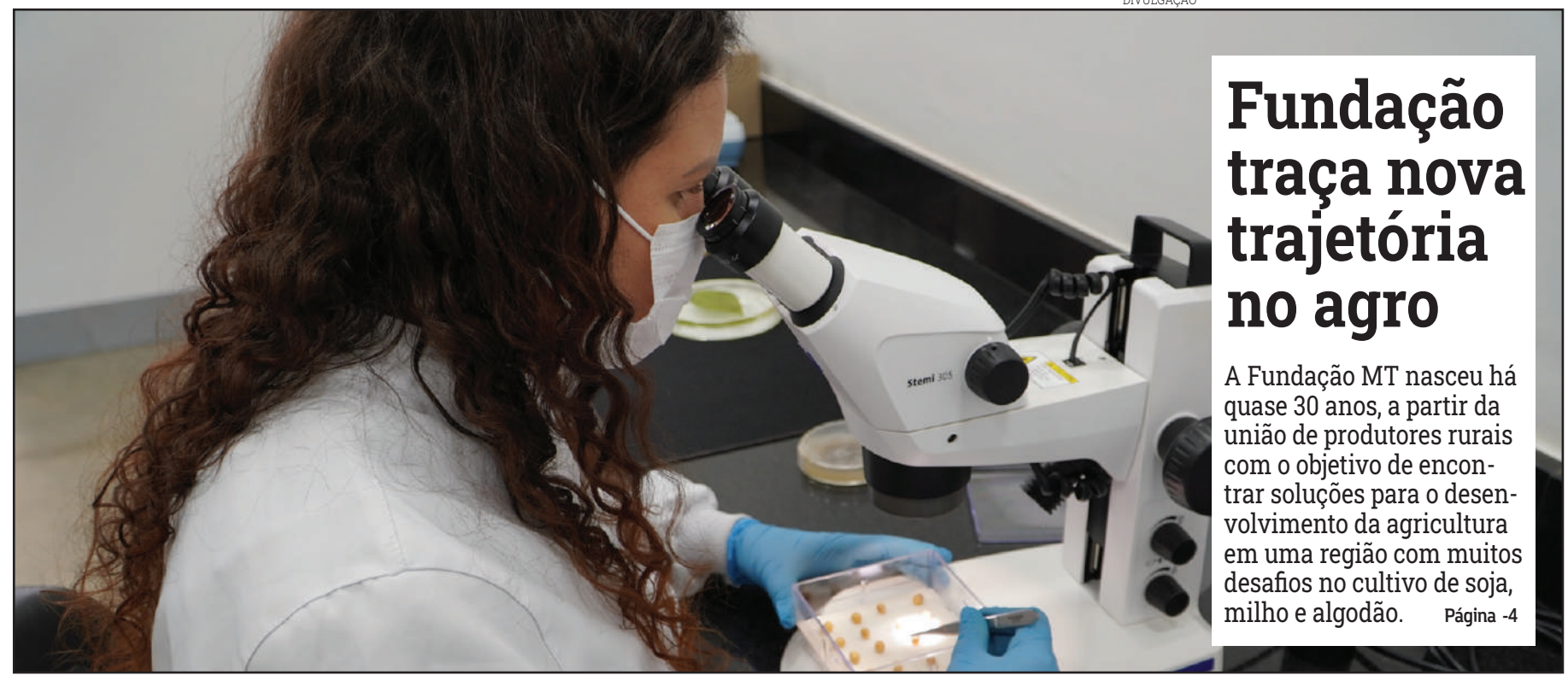

Fundação traça nova trajetória no agro

A Fundação MT nasceu há quase 30 anos, a partir da união de produtores rurais com o objetivo de encontrar soluções para o desenvolvimento da agricultura em uma região com muitos desafios no cultivo de soja, milho e algodão.

Página - 4



CAMPO VERDE

AGROLIGADAS

TURISMO RURAL DO ALGODÃO

Matéria-prima mais utilizada pela indústria têxtil, o algodão percorre um longo caminho até se transformar em uma peça de vestuário. Para entender essa união entre a arte e o campo, o movimento Agroligadas realiza no dia 24 de agosto, Turismo Rural do Algodão: da semente ao guarda-roupa.

Página - 7

REFORÇO Cuiabá contrata atacante Deyverson



DIVULGAÇÃO

O atleta desembarcou na manhã de ontem no aeroporto Marechal Rondon e foi recebido por um dirigente do clube mato-grossense. Agora o atleta está em fase de realização de exames e assinatura de contrato com o Dourado.

Página - 6

encomendas centro-norte

ENVIOS EXPRESSOS

+150 Norte · Centro Oeste · Sudeste

LOCALIDADES

AGILIDADE
SEGURANÇA
RAPIDEZ

(65) 3623-2939

(65) 9 9699-3505

www.elogcomendas.com.br

Editorial

Atacar as fake news

Contra a proverbial lentidão da Justiça, o ministro Alexandre de Moraes foi célere no último domingo (17) ao tomar uma decisão provisória a favor do PT, que contestava a divulgação de notícias falsas em redes sociais de bolsonaristas.

Membro do STF (Supremo Tribunal Federal) e próximo presidente do TSE (Tribunal Superior Eleitoral), Moraes estava no plantão desta segunda corte quando determinou a remoção de conteúdos que, na sua avaliação, não passavam de mentiras veiculadas com o propósito de prejudicar Luiz Inácio Lula da Silva (PT).

Algumas das notícias derrubadas por prescrição do ministro faziam conexões falsas entre a facção criminosa PCC, o PT e o assassinato de Celso Daniel em 2002, quando era prefeito de Santo André (SP) e filiado ao Partido dos Trabalhadores. A ordem de Moraes também atingiu postagens que distorciam os fatos para dar a entender que o ex-presidente Lula teria igualado pobres a papel higiênico, ou então que associavam o PT ao nazismo e ao fascismo.

Entre os propagadores da desinformação figuravam parlamentares como o senador Flávio Bolsonaro (PL-RJ) e os deputados Hélio Lopes (PL-RJ), Otoni de Paula (MDB-RJ) e Carla Zambelli (PL-SP), todos do círculo próximo do presidente Jair Bolsonaro (PL). Dado que Lula lidera as pesquisas de intenção de voto para a Presidência da República, não surpreende que bolsonaristas o transformem em alvo preferencial de sua máquina de moer reputações.

Não surpreende, mas consterna. São conhecidos os mecanismos de que lançam mão Bolsonaro e companhia em seu vale-tudo pelo poder. A eleição de 2018 é um exemplo pronto e acabado; o famigerado gabinete do ódio, instalado em pleno Palácio do Planalto, é outro.

Nada sugere que haverá mudança de comportamento na disputa deste ano; na verdade, dá-se o contrário, como atesta a insólita reunião de Bolsonaro com embaixadores estrangeiros, convocada para que o presidente desfiasse mentiras sobre as urnas eletrônicas.

Se o governante age dessa forma à luz do dia e sob os olhares atentos da imprensa mundial, pode-se imaginar o que ele e seu bando farão sob a égide do anonimato nas redes sociais. Decerto atuarão como milícias virtuais, tendo como fim último conspurcar o debate público.

É bom saber que o futuro presidente do TSE se empenha em afastar essas maquinações covardes e rasteiras. É bom que ele busque proteger a liberdade do voto e o exercício da cidadania. Mas é bom que, nesse mister, não perca de vista a liberdade de expressão, também ela um traço fundamental das democracias.

Ranking dos Políticos - Facebook



IMAGEM DO DIA

Crédito: Divulgação



Um casal foi preso em Várzea Grande suspeito de vender licenças ambientais falsas para agricultores do interior de Goiás. De acordo com a Polícia Civil, as equipes suspeitaram dos documentos que eram apresentados durante as fiscalizações nas propriedades, já que apresentavam contradições. Outro fato que chamou a atenção da polícia, foram as denúncias de agropecuaristas goianos informando que uma pessoa entrou em contato com eles se apresentando como servidor da Secretaria de Meio Ambiente de Goiás. Segundo os relatos, o falso colaborador dizia que sabia dos processos que estavam em andamento e, para que o documento fosse concedido de forma mais rápida, era necessário realizar uma transferência bancária para a conta de uma mulher.



PIORES AVALIAÇÕES

Dois oito deputados federais de Mato Grosso, apenas a Professora Rosa Neide conseguiu cinco estrelas na avaliação do projeto Legisla Brasil. Nela, os deputados Neri Geller e Juarez Costa são os piores avaliados com duas estrelas. O índice avalia quatro eixos da atuação dos parlamentares: produção legislativa, fiscalização, mobilização e alinhamento partidário. José Medeiros possui quatro estrelas. Já Carlos Bezerra, Doutor Leonardo, Emanuelzinho e Nelson Barbudo obtiveram três estrelas. O suplente Valtenir Pereira também foi avaliado pelo Legisla Brasil e recebeu três.

PF E ELEIÇÕES

O prefeito Emanuel Pinheiro reclamou publicamente de seu isolamento político na TV Pantanal. Ele se referiu ao fato de não haver um projeto de oposição para disputar o Governo do Estado, apesar dele mesmo já ter tentado convencer pelo menos quatro políticos a encerrar o desafio, entre eles o neo-lulista Carlos Favaró. "Eu sou o grito no deserto e eu estou gritando no deserto! A única chama de esperança de haver ainda uma oposição nessa classe política anestesiada em Mato Grosso, hoje, é Cuiabá com o prefeito da Capital", disse. Ironicamente, a Polícia Federal deu mais uma batida na administração Emanuel Pinheiro. Desta vez, na Secretaria de Saúde de Cuiabá e no Hospital Municipal de Cuiabá (HMC).

REDUÇÃO DA TIRAGEM EM RESPEITO AOS FUNCIONÁRIOS

Em virtude da crise provocada há mais de um ano pelo novo coronavírus, o Diário do Estado MT informa aos seus leitores que seguirá presando pela qualidade da informação neste período, porém, com tiragem menor em respeito, principalmente, aos seus funcionários. Da apuração à distribuição, muita gente está envolvida, e na maior parte do tempo, próximos uns aos outros. Agradecemos a compreensão!

“

A ordem de Moraes também atingiu postagens que **distorciam os fatos** para dar a entender que o ex-presidente Lula teria igualado pobres a papel higiênico, ou então que associavam o PT ao nazismo e ao fascismo

”



I.N.T.E.R.L.I.G.A.D.O

E se a bateria acabar?

Hoje em dia utilizamos o celular para muita coisa. O perfil do usuário vai determinar, sempre, se ele vai fazer uso mais intenso ou mais moderado dos recursos disponíveis, e algumas pessoas, como falei em várias outras oportunidades, acabam "abusando" e contando unicamente com o telefone para coisas que podem deixar "na mão", como realizar pagamentos em estabelecimentos comerciais.

Acontece que o telefone, por diversas vezes, deixa a gente em situação ruim. Por mais que você tenha um bom aparelho, ele pode, em algum momento, não estar disponível.

Recentemente vi um camarada postando nas redes sociais que havia perdido uma importante entrevista de emprego. O motivo? Não sabia onde seria onde ficava a empresa, confiou apenas no celular para chegar ao local, saiu sem tempo para imprevistos e a bateria do aparelho simplesmente acabou no meio do trajeto. Sim, meus amigos, isso existe: a pessoa deixar tudo para a última hora e colocar o "peso" de algo importante nas costas da tecnologia.

Em um comentário, feito na postagem, alguém que se identificou com o

problema falou que precisou fazer o maior "malabarismo" para pagar a conta de um "local reservado" simplesmente pelo fato do telefone ter descarregado na hora errada. Em sua defesa, inclusive, ele disse que "o aparelho ainda estava com 6% de carga" e que simplesmente "apagou" quando ele iria fazer o pagamento.

Não confie apenas no celular. Tenha, sempre, recursos reserva, "plano B", opções para situações de imprevistos, especialmente quando estiver tratando de algo relevante, que possa ter grande impacto (ou criar grandes problemas) em sua vida. Assim como em tudo nesse mundo, prevenir é o melhor remédio.

E a gente vai ficando por aqui. Suas opiniões, sugestões e críticas são muito importantes, e você pode entrar em contato pelo fone (66) 99971-6500, pelo e-mail, lsmussi@hotmail.com ou visitar nosso perfil em facebook.com/paginadocareca. Do mais um grande abraço, e até a próxima, se Deus quiser!



POR LEANDRO CARECA

Estupro: violência imperdoável

Assisti estarecida a notícia de que uma gestante, na cidade de São João do Meriti, no Rio de Janeiro, havia sido estuprada no momento mais sublime da sua vida: ao trazer ao mundo um bebê tão esperado.

Investigação policial já aponta que o médico anestesista Giovanni Quintella Bezerra aplicava sedação "excessiva e desnecessária" com a intenção de cometer esse crime, que pela legislação brasileira, é enquadrado como hediondo.

A apuração indica ainda que pelo menos outras 5 mulheres passaram pela mesma situação ao serem submetidas ao "trabalho" de Bezerra.

Embora o estupro não seja tolerado no sistema penitenciário do país – o médico foi hostilizado pelos demais privados de liberdade ao chegar em Bangu 8 – a prática é corriqueira no Brasil. Levantamento do Fórum Brasileiro de Segurança Pública mostrou que 56.098 mulheres, nas mais variadas faixas etárias, foram violentadas sexualmente no ano de 2021, ou seja, a cada 10 minutos era registrado um estupro no país.

Essa mulher, além de ter sido violentada, pela sedação excessiva, perdeu a possibilidade mágica de conhecer a criança que gerou assim que ela saísse da sua barriga, não pôde acalantar em seus braços esse serzinho que com certeza vai mudar toda a sua trajetória de vida para sempre. Essa mulher agora terá que lidar com o trauma causado por um doente, além de tomar medicamentos utilizados na profilaxia das infecções sexualmente transmissíveis.

Esse tipo de postura não pode passar impune. O Conselho Regional de Medicina do Rio de Janeiro (Cremerj) aprovou a suspensão provisória do médico em questão. Agiu corretamente. Deixá-lo exercer a medicina significa expor mais mulheres ao risco. Não podemos aceitar, minimizar ou banalizar esse tipo de postura. Os responsáveis precisam ser adequadamente punidos.

Eu quero chamar atenção para um problema que é estrutural, a violência contra a mulher. A violência sexual é apenas uma das tantas cometidas contra nós, mulheres. Ainda temos a psicológica, a moral, a física, a patrimonial e a violência política - quando mulheres são hostilizadas, coagidas, assediadas, perseguidas, ameaçadas, humilhadas, constrangidas e impedidas de exercer integralmente o cargo para o qual foram eleitas ou mesmo na condição de candidatas a cargo eletivo.

Essa violência de gênero precisa acabar. Mulheres morrem ou ficam marcadas pelo resto de suas vidas em razão do machismo estrutural que nos assombra. O mesmo Fórum Brasileiro de Segurança Pública evidencia que no ano passado 1.319 mulheres morreram apenas e tão somente por serem mulheres.

Esse crime ganhou uma denominação: feminicídio.

dio. E Mato Grosso, infelizmente, é o quarto estado com o maior índice de registro desse crime no país. Enquanto a média no Brasil é de 1,2 feminicídios a cada 100 mil mulheres, aqui essa taxa é de 2,5. Perdemos apenas para o Acre, Tocantins e Mato Grosso do Sul.

Fico profundamente tocada com essa triste realidade. Para provocar algum tipo de reflexão e tentar trazer alguma mudança para o cenário do nosso estado, é que me tornei voluntária do Movimento Conecta. O Conecta tem como uma de suas muitas atividades, levar às escolas públicas de Mato Grosso o debate sobre a violência contra a mulher, através da discussão da Lei 14.164/2021, grande orgulho para todas as cidadãs e cidadãos mato-grossenses. Se alguma transformação pode acontecer, não tenho dúvida, ela se dará pela educação.

Realizamos palestras, não só para estudantes, mas para todos os profissionais da educação envolvidos no dia a dia dessas crianças e jovens, para que a temática seja constantemente abordada no cotidiano escolar.

De posse da informação, eles sabem as condutas que não devem adotar, como identificar se ocorre algum tipo de violência e quais os canais para denunciá-la. Aqui cabe uma preocupação de todos nós pediatras, com as escolas fechadas na pandemia, ficamos muito apreensivos, pois a escola é o maior identificador dos casos de maus tratos e abusos contra crianças e adolescentes.

É preciso um esforço conjunto para que não vejamos mais casos de violência espalhados pelo país. Evitar o crime é muito mais importante que puni-lo. Cabe a nossa sociedade ainda não dar holofote para o agressor. O que me chamou atenção é que depois da divulgação do estupro – que foi revelado graças ao trabalho árduo de enfermeiras, parabéns a todas estas mulheres, que notaram que algo não ia bem e se esforçaram para desmascarar o médico – o anestesista ganhou 11 mil seguidores nas redes sociais.

Esse tipo de "fama" faz com que a vítima reviva o trauma e chancela o comportamento do estupro. Até quando vamos revitimizar as nossas mulheres? É preciso dar um basta a esse tipo de situação. Todos nós, homens e mulheres, em um movimento coletivo devemos lutar pelo fim da violência contra mulher. Essa missão é nossa e dos homens que nos cercam. O esforço deve ser conjunto, pois só assim será efetivo. E nós médicos não podemos perder a nossa essência que é cuidar, acolher e amparar.

NATASHA SLHESSARENKO É MÉDICA PEDIATRA E PATOLOGISTA CLÍNICA



NATASHA SLHESSARENKO

CLIC FINAL

A tecnologia pode, das mais diversas formas, deixar você "na mão" nos piores momentos possíveis. Ter consciência disso é o primeiro passo para você fazer planejamentos eficientes e incluir, em sua rotina, alternativas para quaisquer imprevistos que venha a esbarrar em seu dia a dia. Enquanto você não se conscientizar de que contar apenas com os recursos tecnológicos é um grande problema você corre riscos imensos de se ver em situações desagradáveis que poderiam muito bem ser evitadas.

EXPEDIENTE

DIÁRIO DO ESTADO
O JORNAL DIÁRIO DO ESTADO DO MATO GROSSO

DIÁRIO DO ESTADO MT GRÁFICA E EDITORA LTDA
CNPJ: 22.770.157/0001-39

Diário do Estado de Mato Grosso

SINOP
Rua dos Angelins, 10 Sala 02 – Jardim das Oliveiras – Sinop-MT
CEP 78552-442 Caixa Postal 180

CUIABÁ
Rua dos Angelins, 10 Sala 02 – Jardim das Oliveiras – Sinop-MT
CEP 78552-442 Caixa Postal 180

Diretor-Geral
Carlos Oliveira

Diretor de Redação
Clemerson Mendes

Editor de Política
Clemerson Mendes

Diagramação e Artes
Thiago Slovinski

E-mails

atendimento@diariodoestadomt.com.br

comercial@diariodoestadomt.com.br

redacao@diariodoestadomt.com.br

Fone: 66 3535-1000

OS ARTIGOS DE OPINIÃO ASSINADOS POR COLABORADORES SÃO DE RESPONSABILIDADE EXCLUSIVA DE SEUS AUTORES

ASSINATURAS

Sinop - R\$ 600,00 anual
Outras cidades - R\$ 800,00 anual

 www.diariodoestadomt.com.br

Prefeitura apresenta Comitê de Prevenção e Combate aos Incêndios

SINOP. Objetivo é fiscalizar e punir responsáveis por queimadas tanto em área rural como urbana

FOTO: ASSESSORIA

ASSESSORIA DE IMPRENSA

Foi apresentado na manhã de ontem (3), na sede do 4º Batalhão de Bombeiros Militar, o Comitê Temporário de Prevenção e Combate aos Incêndios Florestais e Queimadas Ilegais, formado por representantes da Secretaria Municipal de Meio Ambiente, Corpo de Bombeiros Militar, Secretaria Estadual de Meio Ambiente, Polícia Rodoviária Federal, Polícia Militar e Polícia Civil. O Comitê vai atuar durante o período proibitivo das queimadas, que já está vigente, desde o dia 1 de julho e segue até 30 de outubro, com ações de prevenção, fiscalização e punição dos responsáveis, nas ocorrências de incêndios ilegais.

A atuação do Comitê será realizada com a participação dos órgãos ambientais e forças de segurança em tarefas subdivididas. A PRF cuidará da comunicação de ocorrência e registro das queimadas às margens da BR-163 e da propagação do fogo em sua jurisdição; A Polícia Militar terá atuação nos bairros, com apoio aos registros e contenção de crimes ambientais; As secretarias municipal e estadual de Meio Ambiente, atuarão com a fiscalização após as ocorrências de fogo e penali-

zação dos infratores; o Corpo de Bombeiros atuará desde o primeiro contato, na operacionalização e combate aos incêndios. Além disso, também há a atuação da Defesa Civil Municipal.

Conforme a secretária de Meio Ambiente, Ivete Malmann, "estamos em um período crítico, com baixa umidade do ar, ventos constantes e propagação do fogo com mais facilidade. Então formamos esse comitê de enfrentamento nesse período, principalmente na área urbana, mas também na área rural. Essa é uma preocupação constante do município, que gera impactos ambientais, econômicos, assim como grandes impactos na saúde pública, com as doenças respiratórias. O prefeito Roberto Dörner também tem dado todo o apoio a ação para fazermos esse trabalho preventivo, evitando assim a propagação do fogo", pontuou.

Segundo o Ten. Cel. Jean, comandante do 4º Batalhão de Bombeiros Militar, essa é uma ação primordial no que tange o combate a incêndios urbanos e florestais. "Nesse ano a gente entrou com formato diferente. Nos anos anteriores trabalhávamos com Brigadistas Cívicos contratados, porém, agora, por meio da nova Lei Municipal, otimizamos o número de militares disponíveis para atividade de prevenção e combate a incêndios, por meio da jornada delegada. Desse modo, ampliamos nosso contingente, em que nos anos anteriores tínhamos apenas uma estrutura, agora temos duas bases fixas e quatro estruturas de combate, sendo que uma delas tem atribuição de fazer rondas em chácaras com maior incidência", explicou.



A cidade está em um período crítico, com baixa umidade do ar

mos o número de militares disponíveis para atividade de prevenção e combate a incêndios, por meio da jornada delegada. Desse modo, ampliamos nosso contingente, em que nos anos anteriores tínhamos apenas uma estrutura, agora temos duas bases fixas e quatro estruturas de combate, sendo que uma delas tem atribuição de fazer rondas em chácaras com maior incidência", explicou.

O comandante também explicou sobre o trabalho do comitê. "O comitê tem como objetivo integrar as informações de todos os órgãos de segurança, juntamente com a Secretaria de Meio Ambiente. Estamos realizando reuniões ordinárias constantes para compilar todas as informa-

ções, planejar as operações integradas e executar as operações de responsabilização. O foco do comitê é principalmente responsabilizar os responsáveis pelas áreas atingidas pelas queimadas ilegais", pontuou.

SORRISO

Prefeitura oferece consultoria direcionada em atendimento

DA REPORTAGEM

A Prefeitura de Sorriso, por meio da Secretaria Municipal de Desenvolvimento Econômico (Semde) realizou na terça-feira (2), das 7h às 13h, na sala de treinamentos da Associação Comercial e Empresarial de Sorriso (Aces), o curso 'Consultoria Meeting de Compras'.

O treinamento, que faz parte do Programa Cidade Empreendedora e Sustentável - do Sebrae, foi realizado pela Sala do Empreendedor e direcionado aos agentes de desenvolvimento, atendentes e gestores do CAE, setor de compras, secretarias de Administração e de Desenvolvimento Econômico e Departamento de Licitação.

De acordo com o coordenador da Sala do Empreendedor, Leonardo Kozak, esta foi a primeira das quatro etapas do curso. "Durante toda a manhã

de ontem realizamos este treinamento para setores específicos da Prefeitura, focado no atendimento às empresas fornecedoras de serviços e produtos", explica.

Durante o treinamento foram abordados os temas: como são as compras do poder público - razão de serem realizadas, por que licitar, etc; modalidades de compras do poder público; principais etapas para a participação nas licitações; benefícios dos pequenos negócios nas compras governamentais constantes na Lei Complementar 123/06; disponibilização e sistematização dos materiais para utilização nas orientações ofertadas pela Sala do Empreendedor, com a indicação de como podem ser obtida (listas de documentos para participar das licitações, folder de divulgação das oportunidades para os pequenos negócios, etc);



FOTO: SALA DO EMPREENDEDOR

Atendimento é direcionado aos fornecedores de produtos e serviços

construção de uma listagem simplificada de documentos necessários para a participação nas licitações, facilitando a participação dos pequenos negócios nos processos licitatórios; elaboração de roteiro de atendimento para fornecimento de orientações para a participação nas compras governamentais;

e simulações de atendimento. O treinamento contou também com a realização da Partida do Jogo: vendendo para a Prefeitura, que permitiu uma vivência lúdica da prática, legislações e benefícios voltados para as Micro e Pequenas Empresas (MPE) nas compras governamentais.

POR CONTA

Geller contraria Partido e vai se coligar com petista

DA REPORTAGEM

O deputado federal Neri Geller (PP), pré-candidato ao Senado Federal no pleito deste ano, garante estar tranquilo com a decisão da Executiva Nacional do Progressista, que suspendeu a coligação da agremiação com o Partidos dos Trabalhadores (PT) em todos os estados do país.

O parlamentar garante que isso não irá influenciar na aliança com a Federação Brasileira da Esperança, que além do PT ainda é formada pelo PV e PCdoB.

Neri garante que já entrou em contato com a nacional, e eles deram total autonomia para conduzir o processo eleitoral em Mato Grosso, uma vez que o PT não possui cabeça de chapa no Estado, ou seja, candidatos a cargo majoritário. "Eu já falei com a Nacional e está tudo certo. Eu tenho autonomia, até porque no Estado o cabeça de chapa não vai ser o PT, pode ser o PV com



FOTO: DIVULGAÇÃO

Neri garante que já entrou em contato com a nacional

a dona Márcia, e o PT vai nos apoiar. Eu falei com a Nacional lá atrás e ontem refirmou",

concluiu. Na noite de terça-feira (2), o diretório nacional do Progressistas anunciou a

suspensão de coligações com o PT, devido ao imbróglio registrado no estado do Ceará.

COMPLICOU

TCE aponta ineficiência de Prefeituras em executar R\$ 18 milhões em cirurgias

DA REPORTAGEM

O Tribunal de Contas de Mato Grosso (TCE-MT) apontou a ineficiência das prefeituras na execução do programa estadual Mais MT Cirurgias. O diagnóstico, apresentado mostra que, embora o Governo do Estado tenha feito repasses de cerca de R\$ 18 milhões, as cirurgias e as prestações de contas não foram devidamente realizadas.

Supervisor do Comitê Temático de Saúde, o conselheiro Guilherme Antonio Maluf explicou que agora os representantes do Conselho de Secretarias Municipais de Saúde do estado (Cosems-MT) serão ouvidos para que, na sequência, o TCE-MT emita uma série de recomendações aos municípios e ao estado. "A proposta do programa é perfeita, só que sua execução não está sendo eficiente. Temos muita gente nas filas de espera."

Esta é a segunda reunião do grupo, que tem trabalhado para levantar os pontos mais críticos da saúde em Mato Grosso e propor soluções. "O trabalho segue uma visão diferente, que vai além

da aplicação de multas e sanções. Nosso principal objetivo é que o sistema funcione lá na ponta, para o cidadão. Por isso, neste caso, vamos fazer as recomendações para que o programa se adequar", disse.

Na ocasião também foi planejada a próxima ação, referente ao levantamento de dados sobre vacinação. "Essa questão passa por dificuldades, seja pelo recebimento dos imunizantes, na aplicação ou pela priorização de outras vacinações como a de Covid-19. Então as vacinas básicas estão em atraso. O levantamento vai nos auxiliar a pensar em como restabelecer os números que caíram nos últimos anos."

Vale lembrar que, recentemente, o Comitê solicitou a todas as 141 prefeituras do estado informações para traçar um panorama da rede estadual de saúde. O formulário enviado aos gestores inclui questionamentos relacionados, por exemplo, à quantidade de Unidades de Pronto Atendimento (UPA), de Unidades de Saúde (UBS), Centros de Especialidade Médica (CEM) e hospitais de grande porte.



FOTO: DIVULGAÇÃO

Levantamento mostra que Estado fez repasse mas cirurgias não ocorreram

| AGRICULTURA | | | PECUÁRIA | | | CONJUNTURA ECONÔMICA | | | Dólar Comercial | | Dólar PTAX | | Dólar Turismo | | Euro Comercial | | Euro x Dólar | |
|----------------------------|------------|---------------|----------------------------|--------------|--------------|----------------------------|-------------|---------------|-----------------------------|--|-----------------------------|--|---|----------|----------------|--------------|---------------|--|
| Cotação do dia: 02/08/2022 | | | Cotação do dia: 02/08/2022 | | | Cotação do dia: 17/12/2021 | | | 5,2825 +0,06% | | 5,2846 +0,99% | | 5,4902 +0,32% | | 5,3618 -0,11% | | 1,0147 -0,50% | |
| SOJA | Querência | R\$/sc 152,25 | BOI | Nova Ubitatã | R\$/@ 279,40 | Cesta Básica | Cuiabá | R\$ 693,81 | Mega-Sena | | Quina | | Bolsa de Valores BVSP Bovespa IND | | | | | |
| MILHO | Nova Mutum | R\$/sc 61,00 | CA | Confresa | R\$/@ 261,00 | VBP MT | Mato Grosso | R\$ bi 184,22 | Concurso 2506 (02/08/22) | | Concurso 5913 (02/08/22) | | Pontos | Volume | Máxima (Dia) | Mínima (Dia) | Varição | |
| ALGODÃO | Cuiabá | R\$/@ 192,72 | LEITE | Nordeste | R\$/L 2,63 | Emp. Agro | Mato Grosso | 347.491 | 21 22 29 34 40 44 | | 11 27 33 70 73 | | 103.713,41 | 15,99 bi | 103.856,97 | 102.822,02 | 0,34 % | |
| FONTE:IMEA | | | FONTE:IMEA | | | FONTE:IMEA | | | Acumulada: R\$ 6,000,000.00 | | Acumulada: R\$ 3,400,000.00 | | Última atualização: 03/08/2022 às 15h50 | | | | | |

Fundação traça nova trajetória no agro

EXPANSÃO. Aumento no número de áreas de conhecimento e de pesquisadores marcam os 30 anos da instituição

ASSESSORIA DE IMPRENSA

A Fundação de Apoio à Pesquisa Agropecuária de Mato Grosso (Fundação MT) nasceu há quase 30 anos, a partir da união de produtores rurais com o objetivo de encontrar soluções para o desenvolvimento da agricultura em uma região com muitos desafios no cultivo de soja, milho e algodão.

Conhecida por seu constante movimento, a instituição chega agora a uma nova fase que reflete o dinamismo do agronegócio, e traz expansão e mudanças nas suas áreas de conhecimento, novos pesquisadores, pesquisas a campo em mais regiões do estado e ainda o lançamento de sua nova marca.

"A Fundação MT sempre foi protagonista. No início, foram desenvolvidas as áreas que tínhamos necessidade e, acompanhando as mudanças da agricultura, outras áreas de conhecimento passaram a fazer parte, sempre com o intuito de colocar luz às necessidades do Centro-Oeste e para levar ao agricultor soluções aplicáveis", declara Odílio Balbinotti Filho, presidente do Conselho Curador da instituição.

Hoje, nove áreas estão no escopo de pesquisa aplicada, geridas por 16 pesquisadores - jovens talentos e profissionais de ampla bagagem -, que juntos com suas equipes realizam trabalhos no campo e em laboratório. Sobre os profissionais que fizeram e fazem parte dessa história, o presidente pontua que este é também um processo educacional. "É outro trabalho muito importante da Fundação MT, os técnicos que vieram trabalhar, estiveram conosco algum período e depois de adquirirem o conhecimento e a experiência gerados pela instituição, foram para o campo e hoje são consultores, dão assistência aos agricultores e com isso possibilitam a ampliação desse conhecimento para toda a agricultura".

Ele completa que essa contribuição na formação de mão-de-obra super especializada, permite que o conhecimento científico esteja hoje ainda mais próximo da classe agrícola não só de Mato Grosso, como de outros estados do Brasil e de países vizinhos. "A Fundação MT não conseguiria fazer isso sozinha. Esses profissionais trabalharam conosco e

aprenderam muito, e hoje continuam juntos dos produtores", diz Balbinotti.

NOVAS ÁREAS

A reestruturação da Fundação MT para chegar a esta fase atual teve início em 2021, com a criação das novas áreas de Data Science, Matologia e Pecuária de Corte. Junto às já existentes Entomologia, Fitopatologia e Biológicos, Fitotecnia, Nematologia, 'Solos, Nutrição e Sistemas de Produção', Mecanização Agrícola, 'Tecnologia de Aplicação e Variabilidade Espacial', formam nove áreas dedicadas à pesquisa.

O trabalho da Pecuária de Corte desenvolve projetos em parceria com a Associação dos Criadores de Mato Grosso - Acrimat e com o Instituto Mato-grossense da Carne - Imac, com foco na sustentabilidade econômica e ambiental da pecuária de corte. Já Data Science, é uma área bastante promissora aos olhos da instituição e da classe agrícola. Isso porque foi criada para agregar valor à pesquisa gerada pela organização, contribuindo em novas abordagens estatísticas, inteligência artificial, automação de avaliações e na organização do banco de



FOTO: DIVULGAÇÃO

Expansão do território de pesquisa e lançamento de nova marca são acontecimentos dessa nova fase

dados da Fundação MT, permitindo a criação de um Big Data próprio.

Também como parte da nova fase, o serviço de consultoria da Fundação MT é oferecido à classe agrícola. Realiza etapas de amostragem de solos, planejamento

das culturas, recomendação de fertilizantes e corretivos, manejo fitossanitário, posicionamento de variedades, acompanhamento dos campos, entre outros. Todos os dados são inseridos na plataforma FMT ID, com acesso facilitado via aplicativo e

web para o produtor e suas equipes tomarem as melhores decisões, baseadas na gestão de dados de suas propriedades. Junto a esse trabalho, a área de Nematologia em breve vai oferecer consultoria e testes de raças de nematoides de cisto.

ALGODÃO

Debate: safra atual e próxima, manejo e resultados de pesquisa

DA REPORTAGEM

O XIV Encontro Técnico Algodão da Fundação de Apoio à Pesquisa Agropecuária de Mato Grosso (Fundação MT) já tem data marcada. O evento, que reúne cotonicultores, consultores e técnicos junto a pesquisadores e especialistas convidados, vai acontecer de 29 a 31 de agosto, no hotel Gran Odara, em Cuiabá.

Serão três dias de programação com o objetivo de debater aspectos da última safra e prover informação técnica imparcial e confiável para o planejamento da próxima. O Encontro Técnico

Algodão volta ao formato presencial nesta edição, mas também será online. As inscrições para os dois formatos já podem ser feitas através do site da instituição, no www.fundacaomt.com.br. Ainda na página, é possível conferir a programação que terá oito painéis. A abertura, no início da tarde do dia 29, será com o tema 'Desafios da cultura do algodão e tendências para o futuro', com a participação do presidente da Associação Brasileira dos Produtores de Algodão (Abrapa), Júlio Buzatto, do produtor rural, Alexandre Bottan, e moderação da jornalista Renata Maron, do

Canal Terraviva. O 'Cenário de pragas na cultura do algodão na safra 21/22 e uso de biotecnologias para controle de lepidópteros' é o segundo painel, com participação de Guilherme Ohl, da Ceres Consultoria, empresas convidadas e moderação da pesquisadora da Fundação MT, Mariana Ortega. O terceiro painel será baseado em relatos sobre a safra 21/22, com a participação de profissionais que atuam na cultura em diferentes regiões do Estado e da Bahia, com a moderação do profissional Marcio Souza do Instituto Mato-grossense do Algodão (IMAmt). Já o professor doutor da Esalq/

USP, Ederaldo Chiavegatto, vai contribuir com o tema 'Impactos dos estresses ambientais na safra 21/22', no painel 4. Na sequência, o painel 5 traz 'Manejo de plantas daninhas na cultura do algodão' e o painel 6 'Manejo de doenças na cultura do algodão', com participações do IMAmr, Embrapa Algodão e Embrapa Sinop. No último dia de evento, dois painéis fecham a programação: 'Desafios de cultivo de algodão em solos arenosos nas principais regiões produtoras' e 'Aphelenchoides Bessey e Rhylenchulus Reniformis - grandes desafios na cultura do algodão'.

ASSISTÊNCIA REMOTA

Seedz lança linha de crédito para produtores e empresas agrícolas

ASSESSORIA DE IMPRENSA

A agtech brasileira Seedz avançou mais um passo em seu propósito de contribuir para o desenvolvimento do agronegócio e da sociedade. Através de parcerias com instituições financeiras, investidores e fintechs, a Seedz tem o objetivo de oferecer soluções financeiras de forma simplificada e acaba de fazer o lançamento do Seedz Crédito, linha de financiamento para indústrias, distribuidores de insumos, concessionários de máquinas e equipamentos e para o produtor rural. Inicialmente, as ofertas serão direcionadas exclusivamente a clientes da companhia em seus programas de relacionamento.

A nova alternativa de crédito para indústrias e revendas tem como foco auxiliar no capital de giro

da empresa, antecipando o valor dos recebíveis e apoiando também na mitigação de risco. Para o produtor rural, a solução é apropriada para o financiamento de custeio de safra, compra de insumos agrícolas, maquinários, implementos, entre outros.

Juliano Vizin, head de operações financeiras da Seedz, explica que os principais diferenciais em relação aos financiamentos tradicionais são: menor burocracia e taxas mais adequadas ao perfil de risco do cliente. "Simplificamos o acesso ao crédito, sem perda de tempo e dinheiro e sem burocracia. Com baixo custo, transparência, isenção de IOF e prazo adequado para o ciclo da safra", destaca. Os limites de crédito ficarão disponíveis na plataforma da agtech, onde os usuários já têm o hábito de acessar.

BIO SOLUTIONS

Multinacional francesa ingressa no mercado de biológicos do país

ASSESSORIA DE IMPRENSA

A subsidiária brasileira do grupo francês De Sangosse inicia a sua participação no segmento de biológicos com a linha Bio Solutions. Os sete novos produtos que compõem o portfólio são resultado de investimentos em tecnologias para novas estratégias de manejo no campo, desenvolvidas para atender as principais necessidades dos produtores rurais. Com crescimento médio de 30% ao ano desde 2017, a companhia projeta dobrar seu faturamento nos próximos três anos com essa nova fase.

De acordo com Marco Lopes, CEO da De Sangosse Brasil, a entrada da empresa no setor vem sendo planejada há alguns anos. "Estamos em um processo constante de investimento em estudos, pesquisas e parcerias que nos assegurem uma posição estratégica neste mercado", declara.

A meta da empresa é



FOTO: DIVULGAÇÃO

De Sangosse Brasil acaba de lançar a Linha Bio Solutions

alcançar o equilíbrio para uma agricultura ecorresponsável. "Chegamos em um ponto de ruptura, quando notamos que somos os agentes da mudança e que precisamos agir em prol do desenvolvimento sustentável, criar soluções que promovam avanços concretos

para elevar os patamares de produtividade e rentabilidade dos cultivos, aliando respeito ao meio ambiente, controle de impactos, saúde e segurança alimentar", explica o executivo.

O Grupo De Sangosse, com 95 anos de história, tem origem em Agen, na França.

Ele é formado por 26 companhias em operação pelo mundo, com expertises diversas e complementares e que já estão no setor de biológicos há pelo menos oito anos, com tecnologias exclusivas, já validadas e consolidadas, principalmente no mercado europeu.



FOTO: ASSESSORIA

Agtech é destaque no setor com seu programa de fidelidade

REPÚBLICA FEDERATIVA DO BRASIL
1º Cartório Extrajudicial de Sinop

EDITAL DE INTIMAÇÃO

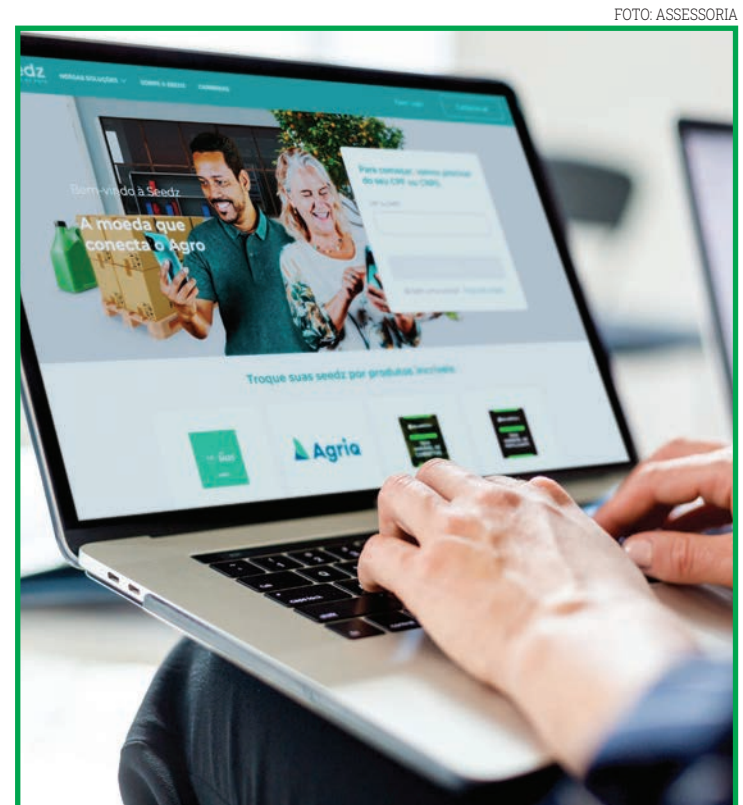
O Oficial do Cartório do 1º Ofício Sinop/MT, nos termos do art. 26 da Lei nº 9.514/97, INTIMA o Sr. WIGLANEY DE SOUZA BEZERRA - CPF: 630.528.903-44 a comparecer em Cartório, na Rua das Nogueiras, n.º 1.108, Centro de Sinop/MT, entre 09 e 17 horas dos dias úteis de segunda a sexta-feira, e no prazo improrrogável de 15 (quinze) dias, a contar deste Edital, para PAGAMENTO (purgação da mora) dos valores devidos em atraso, no total de R\$ 12.018,36 (doze mil e dezotois reais e trinta e seis centavos), bem como eventuais acréscimos de juros, correções e despesas legais até a data do pagamento, referente Contrato de Compra e Venda de Unidade Vinculada a Empreendimento e Mútuo com Obrigações e Alienação Fiduciária em Garantia - Recursos SBPE, datado de 29 de Novembro de 2019. Contrato nº 1.7877.0043378-9, registrado sob o nº 06, na matrícula n.º 68.696, deste Cartório, o qual constitui a PROPRIEDADE FIDUCIÁRIA do imóvel Lote nº 04, da Quadra nº 05, SETOR 03, com área de 180,00m², situado no Loteamento denominado "RESIDENCIAL RESERVA CELESTE", no Município de Sinop, Estado de Mato Grosso, sob pena de vencimento antecipado de toda a dívida, consolidação da propriedade do imóvel em favor do credor fiduciário - CAIXA ECONÔMICA FEDERAL, e imediata execução da dívida através de leilão extrajudicial do imóvel.

Sinop-MT, 29 de julho de 2022.

Aparecida Maria Hartmann
Registadora

1º Ofício Extrajudicial de Sinop/MT
Mariana Cândido de Sousa
Registadora - Sinop/MT



PREFEITURA MUNICIPAL DE CONFRESA - MT
AVISO DE ABERTURA DE LICITAÇÃO
PROCESSO LICITATÓRIO Nº 145/2022
PREGÃO ELETRÔNICO SRP - Nº 038/2022
SISTEMA DE REGISTRO DE PREÇOS - SRP -
TIPO DE JULGAMENTO: MENOR PREÇO POR ITEM

A Prefeitura de Confresa-MT, através do Pregoeiro e equipe de apoio, torna público para todos os interessados que se encontra instaurada a licitação na modalidade PREGÃO na forma ELETRÔNICO SRP - Nº 038/2022 - do tipo de Julgamento Menor Preço por Item, de acordo com as Leis em vigência. O Edital e seus anexos estarão disponíveis na sala do Departamento de Licitações e Contratos, no site Confresa.org no link do Portal da Transparência, no www.bnc.org.br no e-mail: licitaconfresa@hotmail.com e de segunda à sexta-feira.

OBJETO: FUTURA E EVENTUAL AQUISIÇÃO DE INSUMOS E MEDICAMENTOS PARA ATENDER AS NECESSIDADES DO SAE/CTA - CENTRO DE TESTAGEM E ACONSELHAMENTO DO MUNICÍPIO DE CONFRESA/MT.

DAS PROPOSTAS:
*DO RECEBIMENTO: Inicia dia 08/08/2022 AS 08h30min.
*DO ENCERRAMENTO DE RECEBIMENTO: Dia 18/08/2022 AS 08h30min.
*ABERTURA DAS PROPOSTAS: Dia 18/08/2022 AS 09h00min.
*INÍCIO DA SESSÃO DE DISPUTA DE PREÇOS: DIA 18/08/2022 AS 09h30min
Endereço eletrônico: www.bnc.org.br
OBS: HORÁRIO OFICIAL DE BRASÍLIA.
CONFRESA-MT, 03 DE AGOSTO 2022.

CEZAR QUEIROZ DA SILVA
PREGOEIRO
PORTARIA Nº003/2022



EDITAL DE LOTEAMENTO

(Lei Federal n. 6.766, de 19 de dezembro de 1979)

CLEONICE MARIA LOCH KOPPER, Primeira Registradora Substituta, do Serviço de Registro de Imóveis do Município e Comarca de Feliz Natal, Estado de Mato Grosso,

FAZ saber, a todos quantos vierem o presente edital ou dele tiverem conhecimento que, conforme o art. 18 e parágrafos da Lei nº 6.766/79, MUNICÍPIO DE FELIZ NATAL-MT, CNPJ nº 01.614.088/0001-02, requer o registro do Loteamento "Vila Nova", situado no perímetro urbano da cidade de Feliz Natal-MT, consistente projeto elaborado por Marcos Jhonny de Oliveira, Arquiteto e Urbanista, CAU A118524-1, aprovado por meio da Lei Municipal nº 750/2021, de 13 de julho de 2021, cujas características básicas são as seguintes: área total: 13.125,00 m²; área loteada: 9.341,69 m²; área de sistema viário: 1.052,19 m²; área de calçamento: 747,83 m²; área verde: 1.499,20 m²; área institucional: 484,10 m²; nº de lotes: 52. O projeto inclui sobre a área de 13.125,00 m², devidamente matriculada sob nº 1.050, Livro 02 - Registro Geral, deste Serviço Registral. E para que ninguém venha alegar ignorância, este edital será publicado por 03 (três) dias consecutivos em jornal de circulação regional. Decorrido o prazo de 15 (quinze) dias, contados da data da última publicação, e não havendo impugnação de terceiro, far-se-á o registro.

Feliz Natal-MT, 03 de agosto de 2022.

CLEONICE MARIA LOCH KOPPER
PRIMEIRA REGISTRADORA SUBSTITUTA

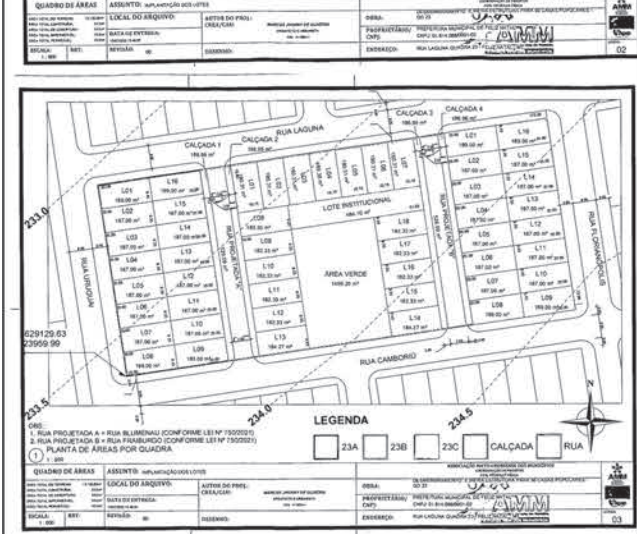
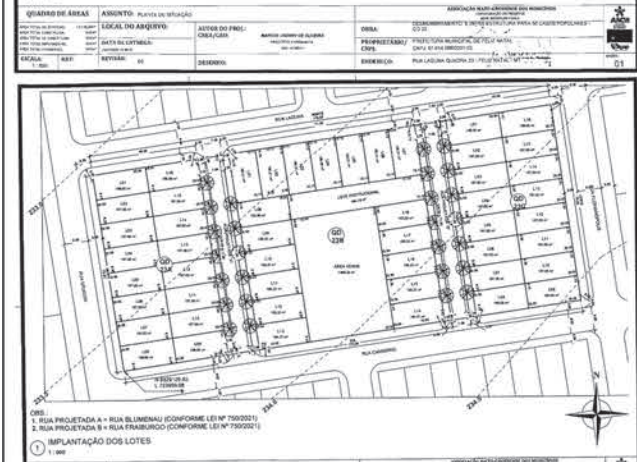
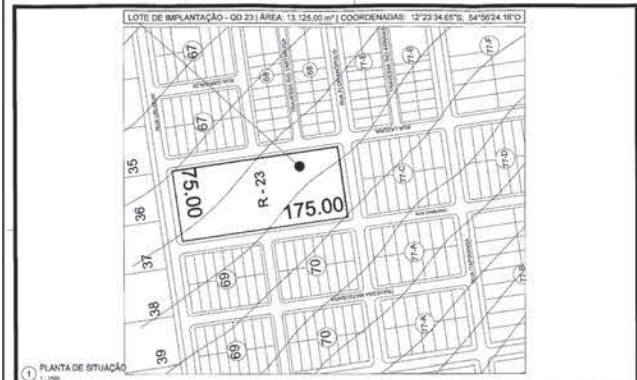

PREFEITURA MUNICIPAL DE IPIRANGA DO NORTE
RESULTADO DO PREGÃO ELETRÔNICO Nº 015/2022
O Município de Ipiranga do Norte - MT, através de sua Pregoeira Oficial, designada através da Portaria Municipal nº 002/2022, nos termos de suas atribuições que lhe confere a Lei Federal 10.520 de 17 de julho de 2002, torna público que se consagrou vencedora do Pregão Eletrônico nº 015/2022, referente à "Registro de Preços para Futura e Eventual Aquisição de Equipamentos e Materiais de Informática e Eletrônicos para as diversas secretarias do Município de Ipiranga do Norte - MT", as seguintes Empresas: 1) MICROTECNICA INFORMATICA LTDA, devidamente inscrita no CNPJ sob nº 01.590.728/0009-30, localizada na Rodovia Dary Santos, nº 4.000, Galpão 01-B, Sala 10, Bairro Dary Santos, no município de Vila Velha - ES, CEP: 29.103-300, vencedora dos itens 32 e 44, com valor total de R\$ 165.008,00 (Cento e Sessenta e Cinco Mil, e Sessenta e Cinco Reais); 2) BL COMERCIO, REPRESENTAÇÕES E SERVIÇOS DE AGENCIAMENTO DE MÃO DE OBRA EIRELI - EPP, devidamente inscrita no CNPJ sob nº 31.808.990/0001-12, localizada na Rua Bandeira de Melo, nº 625, Bairro Dias Macedo, na cidade de Fortaleza - CE, CEP: 60.860-270, vencedora dos itens 65, com valor total de R\$ 16.310,14 (Dezesseis Mil, Trezentos e Dez Reais e Quatorze Centavos); 3) IVONETE R. DAROSA RAMOS - ME, devidamente inscrita no CNPJ sob nº 20.146.386/0001-51, localizada na Rua Princesa Dayana, nº 21, Quadra 155, Bairro Altos da Serra I, na cidade de Cuiabá - MT, CEP: 78.052-314, vencedora dos itens 4, 10, 11, 12, 19, 33, 39, 48 e 49, com valor total de R\$ 57.084,00 (Cinquenta e Sete Mil, e Oitenta e Quatro Reais); 4) DSCOM DISTRIBUIDORA LTDA - ME, devidamente inscrita no CNPJ sob nº 34.484.895/0001-80, localizada na Rua 26, s/n, Quadra 42, Lote 15, Bairro JK Nova Capital, no município de Anápolis - GO, CEP: 75.114-450, vencedora dos itens 40 e 51, com valor total de R\$ 34.840,80 (Trinta e Quatro Mil, Seiscentos e Quarenta Reais e Sessenta Centavos); 5) DISTRIBUIDORA PRIMAVERA DE EQUIPAMENTOS DE SEGURANÇA E REFRIGERAÇÃO LTDA - ME, devidamente inscrita no CNPJ sob nº 07.535.072/0001-82, localizada na Rua Guanabara, nº 520, bairro Cidade Primavera I, no município de Primavera do Leste, CEP: 78.850-000, vencedora dos itens 34, 42 e 43, com valor total de R\$ 17.215,80 (Dezesseis Mil, Duzentos e Quinze Reais e Oitenta Centavos); 6) ARUANAS INFORMATICA LTDA - EPP, devidamente inscrita no CNPJ sob nº 40.735.739/0001-66, localizada na Avenida V-2 (Lr. Prq. N. Esperança II), nº 10, bairro Jardim Industrial, na cidade de Cuiabá - MT, CEP: 78.099-357, vencedora do item 46, com valor total de R\$ 53.472,00 (Cinquenta e Três Mil, Quatrocentos e Setenta e Dois Reais); 7) OLMIR IORIS & CIA LTDA - EPP, devidamente inscrita no CNPJ sob nº 70.429.956/0001-99, localizada na Avenida Mato Grosso, nº 116 N, Módulo 02, no município de Juína - MT, CEP: 78.320-000, vencedora dos itens n.º 9, 17, 29 e 45, com valor total de R\$ 56.542,00 (Cinquenta e Seis Mil, Quinhentos e Quarenta e Dois Reais); 8) GRUPO GBA COMERCIO ATACADISTA & SERVIÇOS LTDA - ME, devidamente inscrita no CNPJ sob nº 44.352.658/0001-38, localizada no endereço Servidão Cisne Real, nº 40, Bairro Ingleses do Rio Vermelho, na cidade de Florianópolis - SC, CEP: 88.058-430, vencedora do item 30, com valor total de R\$ 4.760,00 (Quatro Mil, Setecentos e Sessenta Reais); 9) F. BORGES EQUIPAMENTOS EIRELI - ME, devidamente inscrita no CNPJ sob nº 39.935.346/0001-17, localizada na Avenida José Custódio de Oliveira, n.º 1.984, Loja 1, Centro, no município de Campo Mourão - PR, CEP: 87.300-020, vencedora do item 28, com valor total de R\$ 2.800,00 (Dois Mil e Oitocentos Reais); 10) DIGITALPAR INFORMATICA LTDA - ME, devidamente inscrita no CNPJ sob nº 18.861.730/0001-42, localizada na Avenida 25 de Janeiro, nº 2.460, Bairro Jardim Menino Deus, no município de Quatro Barras - PR, CEP: 83.420-000, vencedora do item 31, com valor total de R\$ 32.130,77 (Trinta e Dois Mil, Cento e Trinta Reais e Setenta e Sete Centavos); 11) WEB DISTRIBUIDORA LTDA - ME, devidamente inscrita no CNPJ sob nº 45.043.648/0001-83, localizada na Avenida Paissandu, nº 526, Sala 12 G, Bairro Zona 3, no município de Maringá - PR, CEP: 87.050-130, vencedora do item 16 no valor total de R\$ 1.554,00 (Um Mil, Quinhentos e Cinquenta e Quatro Reais); 12) LC COMERCIO ELETRONICO LTDA - ME, devidamente inscrita no CNPJ sob nº 39.481.277/0001-19, localizada na Avenida Rio Branco, nº 404, Sala 908 - 066, Torre 2, Edifício Planet Towers, Centro, na cidade de Florianópolis - SC, CEP: 88.015-200, vencedora dos itens 7 e 26, com valor total de R\$ 16.500,40 (Dezesseis Mil, Quinhentos e Quarenta Centavos); 13) JULIANA FERREIRA DA SILVA O154749639 - ME, devidamente inscrita no CNPJ sob nº 36.975.874/0001-01, localizada na Rua Salão, n.º 506, Letra A, Bairro São Gabriel, na cidade de Belo Horizonte - MG, CEP: 31.965-080, vencedora dos itens 1, 2 e 14, no valor total de R\$ 3.012,80 (Três Mil, Doze Reais e Oitenta Centavos); 14) A.A. COMERCIO DE VARIEDADES E SERVIÇOS LTDA - ME, devidamente inscrita no CNPJ sob nº 29.714.475/0001-21, localizada na Rua Ex Prefeito João da Silva, n.º 595, Quadra 03, Lote 19, Bairro Setor Central, no município de Mossamedes - GO, CEP: 76.150-000, vencedora dos itens 8, 15, 20, 21, 24, 27, 35, 36, 38, 50, 54, 59, 60, 61, 62, 63, 64, 66, 67, 68 e 70, com valor total de R\$ 428.830,80 (Quatrocentos e Vinte e Oito Mil, Oitocentos e Trinta Reais e Oitenta Centavos); 15) JULIANO VEZENTIN COMERCIAL LTDA - ME, devidamente inscrita no CNPJ sob nº 08.694.780/0002-00, localizada na Avenida Indaial Leste, n.º 333, Box A, Centro, no município de Chapadão do Céu - GO, CEP: 75.828-000, vencedora dos itens 37 e 53, com valor total de R\$ 28.253,00 (Vinte e Oito Mil, Duzentos e Cinquenta e Três Reais); 16) LEILA ALVIZ CORDEIRO LUSA - ME, devidamente inscrita no CNPJ sob nº 44.227.505/0001-89, localizada na Rua das Castanheiras, n.º 1.001, Quadra 41, Sala 901, Bairro Setor Comercial, no município de Sinop - MT, CEP: 78.550-290, vencedora dos itens 3, 5, 6, 18, 22, 41, 52 e 58, com valor de R\$ 15.727,50 (Quinze Mil, Setecentos e Vinte e Sete Reais e Cinquenta Centavos). Os itens 13, 23, 25, 47, 55, 56, 57, 69 e 71 restaram-se fracassados. Ipiranga do Norte - MT, 03 de Agosto de 2022.

Ane Kelly Ribeiro Pitteri - Pregoeira Oficial

PREFEITURA MUNICIPAL DE COLÍDER - MT
RESULTADO DE LICITAÇÃO - PREGÃO PRESENCIAL Nº 027/2022

A Prefeitura Municipal de Colíder/MT, através de seu Pregoeiro e Equipe de Apoio, torna público o RESULTADO do julgamento referente ao Pregão Presencial nº 027/2022, Tipo MENOR PREÇO POR ITEM, OBJETO: REGISTRO DE PREÇOS PARA FUTURA E EVENTUAL CONTRATAÇÃO DE EMPRESA PARA PRESTAR SERVIÇOS DE CONFECCÃO DE PLACAS, PLAQUETAS, LETRAS CAIXA, ADESIVOS, PELICULAS DE PROTEÇÃO SOLAR, FAIXAS ALUSIVA, BANNERS, TOLDOS E RAFIA PARA AS DIVERSAS SECRETARIAS DO MUNICÍPIO DE COLÍDER/MT. Sagrou-se vencedora a seguinte empresa:

Table with 3 columns: EMPRESA, ITENS, VALOR TOTAL. Row 1: A. M. DOS SANTOS PAINÉIS CNPJ 17.627.196/0001-41, 01 a 32, 34 e 35, R\$ 2.255.904,50.

Colíder/MT, 03 de agosto de 2022.

MARCIO ANTONIO DA SILVA
Pregoeiro Oficial

Publique-se

A empresa LIGNUM CHIP ENERGIA LTDA, CNPJ nº 47.240.543/0001-40, torna pública que requereu junto a SEMA - Secretaria Estadual do Meio Ambiente, a Licença Ambiental Simplificada - LAS para a atividade de Picador Móvel Florestal, para trituração de biomassa, localizada na Fazenda Sucupira, lote26-A, município de Nova Ubiratã-MT. Não EIA-RIMA.

RECOMÊÇO AGROPECUÁRIA LTDA - CNPJ: 27.990.054/0004-40, torna público que requereu junto a SEMA/MT - Secretaria de Estado de Meio Ambiente de Mato Grosso as Licenças Prévia - LP, de Instalação - LI e de Operação - LO para a atividade de "Posto de abastecimento - tanque aéreo" da Fazenda Esplanada do Arinos, localizado na Rodovia MT-010, S/N, Zona Rural, km 22, município de São José do Rio Claro (MT) - CEP: 78.435-000. Responsável Técnico: ENG. SANITARISTA-AMBIENTAL NILDO BORGES - (65) 9.8402-6157 - eng.nildo@gmail.com

PREFEITURA MUNICIPAL DE MARCELÂNDIA
TERMO DE CREDENCIAMENTO
MODALIDADE: CREDENCIAMENTO Nº 004/2021
PROCESSO DE LICITAÇÃO Nº 091/2021

CELSO LUIZ PADOVANI, Prefeito Municipal, usando das atribuições que lhe são inerentes, respeitados os princípios legais correlatos, profere o seguinte TERMO DE CREDENCIAMENTO. I - O certame, aberto pela Comissão Permanente de Licitação da Prefeitura Municipal de Marcelândia/MT, solicitado pela Secretaria Municipal Saúde e Saneamento, quanto aos atos praticados, verifica-se que foram realizados de conformidade com o Edital, reconhecendo-os como legais, legítimos e válidos; II - Quanto às despesas oriundas do referido processo de Credenciamento, constata-se que os recursos estão consignados no Orçamento para o ano de 2021. Diante do exposto, observando-se as formalidades e para efeito de credenciamento, Eu CELSO LUIZ PADOVANI, considerando os atos do certame como válidos e convenientes ao interesse público municipal, CREDENCIO, nesta data o Processo de Credenciamento nº 004/2021, cujo objeto trata-se de contratação de empresa para prestar serviços médicos de urgência e emergência para atender no período diurno e noturno em sistema de plantões de 12 horas, no Hospital Maria Zélia no município de Marcelândia-MT, acalando sem ressalvas a conclusão final da Comissão Permanente de Licitação - CPL e credenciando as empresas abaixo relacionadas: Delimito que se tomem as devidas providências para assinatura dos contratos.

Table with 3 columns: EMPRESA, Quantidade de Plantões, VLR. TOTAL. Row 1: MARESSA ARGENTON SERVIÇOS MEDICOS LTDA 46.746.472/0001-89, 52, R\$ 56.333,16. Row 2: VALOR TOTAL, R\$ 56.333,16.

Marcelândia/MT, em 25 de julho de 2022. Celso Luiz Padovani - Prefeito Municipal

JORNALISMO DE QUALIDADE IMPRESSO E ON-LINE



www.diariodostadomt.com.br

DIÁRIO DO ESTADO
O JORNAL DIÁRIO DO ESTADO DO MATO GROSSO

1º OFÍCIO EXTRAJUDICIAL DE SINOP
COMARCA DE SINOP - ESTADO DE MATO GROSSO
REGISTRO DE IMÓVEIS, TÍTULOS E DOCUMENTOS
EDITAL DE LOTEAMENTO
Aparecida Maria Hartmann, Oficial do Cartório de Registro de Imóveis e Anexos, desta Comarca de Sinop, Estado de Mato Grosso,
FAZ saber a todos, quanto o presente Edital vierem ou dele tiverem conhecimento que, nos termos do Artigo 18 e seus Parágrafos, da Lei nº 6.766/79, que EINO NORTE EMPREENDIMENTOS IMOBILIÁRIOS LTDA inscrita no CNPJ sob nº 30.581.810/0001-40, com sede na Rua das Castanheiras, Ed. Classic Center, nº 1.001, Sala 502-B, Setor Comercial, no município de Sinop/MT, por seu representante legal, REQUEREU o REGISTRO DO LOTEAMENTO caracterizado como: "FARRAS Empreendimentos Ltda - ME", com área total de 900.128,596m², instalada sobre o imóvel denominado Lote nº 03-Gleba A, Bairro Lidia, no município de Sinop-MT, com a descrição do perímetro constante da Matrícula nº 81.989, devidamente registrada no Cartório do 1º Ofício da Comarca de Sinop, Estado de Mato Grosso. DEMONSTRATIVO DO PROJETO - O empreendimento está distribuído em 58.466,340m² de Área Institucional; 97.537,687m² de Área Verde; 250.881,925m² de Área de Arreamento; 567.540,492m² de Área de Lotes e 15.702,152m² de APP. Conforme Decreto Municipal nº 043/2022.
É para que ninguém alegue ignorância expediu-se o presente que será publicado por 03 (três) vezes consecutivas no Jornal de melhor circulação desta cidade de Sinop/MT. Decorrido o prazo de 15 (quinze) dias contados da data da última publicação, e não havendo impugnação de terceiros, SERÁ FEITO O REGISTRO.
Sinop-MT, 01 de Agosto de 2022.
APARECIDA MARIA HARTMANN - Registradora, conferi e subscrevi o presente.

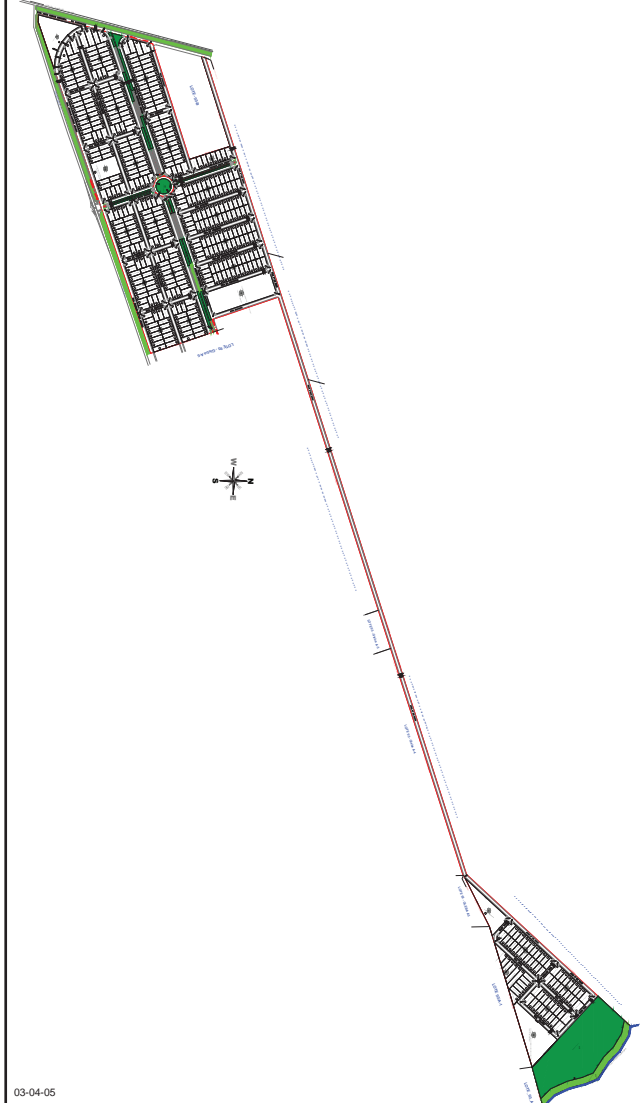

Table with 3 columns: CÓDIGO AÇÃO ORÇAMENTARIA, CÓDIGO DO GRUPO DE NATUREZA DE DESPESA, PROJETOS/AÇÕES. Rows include actions for industrial district, drainage, and park technology.

PREFEITURA MUNICIPAL DE CAMPO NOVO DO PARCIS
AVISO DE RESULTADO
PREGÃO ELETRÔNICO Nº 061/2022

APREFEITURA MUNICIPAL DE CAMPO NOVO DO PARCIS, através do seu Pregoeiro, torna público para conhecimento dos interessados que na licitação com modalidade PREGÃO ELETRÔNICO 061/2022, destinado a REGISTRO DE PREÇOS para futura e eventual aquisição de alimento nutricional em pó para uso oral ou enteral, para atender as necessidades da Secretaria Municipal de Saúde e demandas judiciais, teve como vencedoras as empresas: NUTRICENTER DISTRIBUIDORA DE PRODUTOS NUTRICIONAIS E HOSPITALARES LTDA - ME, com valor total de R\$ 447.840,00 (quatrocentos e quarenta e sete mil e oitocentos e quarenta reais); NUTRI CARE PRODUTOS NUTRICIONAIS LTDA ME, com valor total de R\$ 9.105,00 (nove mil e cento e cinco reais); GUIO NUTRICO ESPECIALIZADA LTDA, com valor total de R\$ 42.664,20 (quarenta e dois mil e seiscentos e sessenta e quatro reais e vinte centavos); NTR HOSPITALAR LTDA, com valor total de R\$ 88.440,00 (oitenta e oito mil e quatrocentos e quarenta reais); THIAGO G. DISTRIBUIDORA DE MEDICAMENTOS E LOGÍSTICA LTDA, com valor total de R\$ 89.400,00 (oitenta e nove mil e quatrocentos reais). Campo Novo do Parecis-MT, 03 de agosto de 2022. Leandro Nery Varaschin Pregoeiro

PREFEITURA MUNICIPAL DE NOVA MUTUM
AVISO DE RESULTADO
DA TOMADA DE PREÇO Nº 026/2022

O Município de Nova Mutum - MT torna público o resultado do Julgamento da licitação supramencionada, julgada no dia 1 de Agosto de 2022, com início às 09:00hs, tendo como objeto a contratação de pessoa jurídica para execução de obra para substituição da cobertura do CMEBI Profª Lucia Faccio Tasca. Da qual foi vencedora a empresa: Item 165461, ENGVNOVA CONSTRUÇÃO CIVIL LTDA inscrita no CNPJ sob o número 44.009.182/0001-37 no valor de R\$ 709.523,54. Nova Mutum - MT, 3 de Agosto de 2022. Sérgio Vitor Alves Rodrigues Presidente da CPL

PREFEITURA MUNICIPAL DE NOVA MUTUM
AVISO DE RESULTADO
DO PREGÃO PRESENCIAL Nº 039/2022

O Município de Nova Mutum - MT torna público o resultado do Julgamento da licitação supramencionada, julgada no dia 2 de Agosto de 2022, com início às 14:00hs, tendo como objeto o registro de preços para futura e eventual contratação de serviços de caminhões tipo pipa para serem utilizados para molhar ruas e canteiros das praças e avenidas e caminhões com camba basculante e escavadeira hidráulica para manutenção das estradas. Das quais foram vencedoras as empresas: Itens 839278, 842946, CALEGARO TRANSPORTES EIRELI inscrita no CNPJ sob o número 27.794.626/0001-73 no valor de R\$ 534.120,48; Itens 820715, MJC CONSTRUCOES CIVIL LTDA inscrita no CNPJ sob o número 02.322.728/0001-45 no valor de R\$ 435.000,00. Foram fracassados os itens: 825028, 843477. Os representantes assinaram a ata renunciando a intenção de interposição de recursos. Nova Mutum - MT, 3 de Agosto de 2022. Sérgio Vitor Alves Rodrigues Presidente da CPL

VENDAS/ALUGUEL
LOCAÇÃO / ALUGUEL
KITNET Contendo: Sala e cozinha conjugada, 02 quartos, 01 banheiro social, 01 área de serviço e garagem. Endereço: Rua Sonia Maria, nº 12, Bairro Jardim das Azeleiras na cidade de Sinop/MT. Valor: R\$ 500,00 (quinhentos reais) mensais. Contato: (66) 3531-7222 / (66) 99633-6623

KITNET Contendo: Sala e cozinha conjugada, 02 quartos, 01 banheiro social, 01 área de serviço, portão eletrônico e cerca elétrica. Endereço: Avenida Notre Dame, Quadra 13, Lote 11, Bairro Residencial Paris na cidade de Sinop/MT. Disponível apartamento 04. Valor: R\$ 750,00 (setecentos e cinquenta reais) mensais. Contato: (66) 3531-7222 / (66) 99633-6623

KITNET Contendo: Sala e cozinha conjugada, 02 quartos, 01 banheiro social, 01 área de serviço e garagem. Endereço: Rua dos Passaros, nº 323, Bairro Residencial Nossa Senhora Aparecida na cidade de Sinop/MT. Disponível apartamento 08. Valor: R\$ 750,00 (setecentos e cinquenta reais) mensais. Contato: (66) 3531-7222 / (66) 99633-6623

KITNET Contendo: Sala e cozinha, 02 quartos, 01 banheiro social, 01 área de serviço e garagem. Endereço: Rua dos Cedros, nº 1292, Bairro Jardim Botânico na cidade de Sinop/MT. Disponível apartamentos 03 e 06. Valor: R\$ 900,00 (novecentos reais) mensais. Contato: (66) 3531-7222 / (66) 99633-6623

CIDADE JARDIM - R\$1.200,00 Detalhes do imóvel 1 Quarto(s), 1 Banheiro(s), 1 Cozinha, 1 Sala, 1 Área Serviço Descrição Casa Mobiliada, com Segredo Residencial contra roubo Cerca elétrica Portão Eletrônico, 200m da UFMG e UNIC Industrial Visitas Agendadas. Imobiliária Mato Grosso Av. dos Tarumãs, 1443 - Jardim Botânico, Sinop - MT. Telefone: (66) 3532-4489

JARDIM BOTANICO - R\$3.650,00 Detalhes do imóvel 4 Suite(s), 4 Quarto(s), 1 Banheiro(s), 1 Cozinha, 1 Sala, 1 Churrasqueira, 1 Área de Lazer, 1 Área Serviço, 675 m². Imobiliária Mato Grosso Av. dos Tarumãs, 1443 - Jardim Botânico, Sinop - MT. Telefone: (66) 3532-4489

JARDIM IPORÃ - R\$1.100,00 Detalhes do imóvel 2 Quarto(s), 1 Banheiro(s), 1 Cozinha, 1 Sala, 1 Área Serviço, 70 m². Descrição apartamento R\$1.100,00 com 2 quartos sala e cozinha conjugada lavanderia garagem individual casa nova. Imobiliária Mato Grosso Av. dos Tarumãs, 1443 - Jardim Botânico, Sinop - MT. Telefone: (66) 3532-4489

CASA - Contendo: Sala e cozinha conjugada, 02 quartos, 01 banheiro social, 01 área de serviço e garagem. Endereço:

PREFEITURA MUNICIPAL DE NOVA MUTUM
EXTRATO DO PRIMEIRO TERMO ADITIVO AO CONTRATO DE FINANCIAMENTO Nº 0599988-41

Celebrando entre o Município de Nova Mutum - MT (Tomador) e a Caixa Econômica Federal (Agente Financeiro), Assinatura: 20/07/2022. Objeto: Alterar a Cláusula Terceira Item 3.2.1 e Anexo I - Detalhamento Projetos/Ações nº 0599908-41/2021, de 24/12/2021, registrado em títulos e documentos sob nº 13025 no Livro B-205 no Cartório de Registro de Imóveis, Títulos e Documentos de Nova Mutum - MT que passam a vigorar com a seguinte redação: O prazo para o 1º desembolso é 19/12/2022 Anexo II - Detalhamento Projetos/Ações.

Table with 3 columns: CÓDIGO AÇÃO ORÇAMENTARIA, CÓDIGO DO GRUPO DE NATUREZA DE DESPESA, PROJETOS/AÇÕES. Rows include actions for industrial district, drainage, and park technology.

PREFEITURA MUNICIPAL DE MARCELÂNDIA
RESULTADO DE LICITAÇÃO
TOMADA DE PREÇOS Nº 008/2022

A Prefeitura Municipal de Marcelândia/MT, através de sua Comissão Permanente de Licitação, torna público o RESULTADO do julgamento da Tomada de Preços nº 008/2022, cujo objeto é a contratação de empresa especializada para execução de obra de revitalização da iluminação da Avenida Colonizador José Bianchini localizada no Município de Marcelândia/MT. Sagrou-se vencedora do certame licitatório a empresa ELÉTRICA RADIANTE MAT ELÉTRICOS LTDA, no valor global de R\$ 421.803,79 (quatrocentos e vinte e um mil, oitocentos e três reais e setenta e nove centavos). Marcelândia/MT, 02 de agosto de 2022. Raphaela Espindola Benicio Presidente da CPL

PREFEITURA MUNICIPAL DE MARCELÂNDIA
RESULTADO DE LICITAÇÃO
PREGÃO ELETRÔNICO Nº 016/2022 - SRP

A Prefeitura Municipal de Marcelândia/MT, através de sua Pregoeira e Equipe de Apoio, torna público o RESULTADO do julgamento referente ao Pregão Eletrônico nº 016/2022, cujo objeto é o Registro de preços para futura e eventual aquisição de OXIGÊNIO MEDICINAL para atender as necessidades da Secretaria de Saúde do Município de Marcelândia/MT. Sagrou-se vencedora a empresa: LM COMERCIO DE OXIGENIO LTDA, inscrita no CNPJ nº 37.301.623/0001-04, vencedora de 5 itens, com o valor total de R\$ 389.522,50 (trezentos e oitenta e oito mil, quinhentos e vinte e dois reais e cinquenta centavos). Publique-se. Marcelândia/MT, 02 de agosto de 2022. Raphaela Espindola Benicio Pregoeira Oficial

Advertisement for Amazonia Seguros para Agronegócios, featuring a green and yellow logo and text about agricultural insurance options.

Advertisement for Diário do Estado, showing a laptop and smartphone displaying the newspaper's website.

Advertisement for Ronaldo Churrasqueiro, featuring a large image of a succulent barbecue meal and contact information: Fone: (66) 99911-1302 Sinop-MT.

Advertisement for eLOG encomendas centro-norte, featuring a map of Mato Grosso and text: ENVIOS EXPRESSOS +150 LOCALIDADES AGILIDADE SEGURANÇA RAPIDEZ. Contact: (65) 3623-2939, (65) 9 9699-3505, www.elogcomendas.com.br

Deyverson é o novo reforço do Cuiabá

CONTRATADO. Atacante que deu duas Libertadores ao Palmeiras chega para tirar o time da zona do rebaixamento

FOTO: DIVULGAÇÃO

CLEMERSON SM
clemersonsm@msn.com

A atacante Deyverson é o novo reforço do Cuiabá Esporte Clube para a continuação do Campeonato Brasileiro. O atleta desembarcou na manhã de ontem no aeroporto Marechal Rondon e foi recebido por um dirigente do clube mato-grossense.

Agora o atleta está em fase de realização de exames e assinatura de contrato com o Dourado. A janela de transferência foi aberta no último dia 18 de julho e até então o Dourado havia anunciado apenas o meia-atacante Gabriel Pirani como reforço.

Deyverson deixou o Palmeiras há três meses, e desde então não atuou por mais nenhum clube. Antes de ter seu vínculo com o Verdão terminado ele chegou a negociar uma transferência para o Vasco da Gama, clube por onde já jogou, mas as negociações não avançaram.

Com 30 anos, Deyverson deixou o Verdão com 144 jogos e 31 gols marcados, os mais importantes foram o do título Brasileiro em 2018 e o da final da Copa Libertadores contra o Flamengo no ano passado. O atacante esteve presente nos dois últimos títulos da Libertadores do time paulista e também foi campeão da Recopa Sul Americana e do Paulistão neste ano.

Deyverson chega ao Cuiabá para ser a principal referência do setor ofensivo da equipe que tem o



Deyverson está sem atuar há três meses

pior ataque desta edição do Campeonato Brasileiro, marcando apenas 14 gols em 20 rodadas.

Aos 31 anos, o jogador carioca chega para ser a solução do ataque auriverde, que é o pior da Série A,

com 14 gols em 20 jogos.

Atualmente o técnico Antônio Oliveira tem à disposição no elenco para o setor ofensivo o atacante André Balada que vive péssima fase. Esteve presente em 14 jogos da Série

e marcou apenas 2 gols. O outro atacante é o ídolo da torcida, Jenison que nesta temporada esteve em campo em apenas metade das partidas e um gol marcado no Brasileiro. Ultimamente o trei-

nador português vem utilizando o meia Rodriguinho como "falso 9", mas também não vem surtindo efeito. O Ex-craque do Corinthians atuou em 19 partidas e marcou apenas um gol.

O Cuiabá volta a campo neste fim de semana para enfrentar o Fluminense e luta para fugir da zona do rebaixamento. O Dourado está na 17ª colocação com apenas 20 pontos conquistados.

VARIEDADES

Cinema

Dinastia Kang e Guerras Secretas

Como já era de se esperar, o Marvel Studios trouxe uma verdadeira chuva de anúncios durante a San Diego Comic-Con de 2022. Além das datas e títulos da vindoura Fase Cinco, Kevin Feige, presidente do estúdio, revelou também os nomes dos dois próximos filmes dos Vingadores. Marcados, respectivamente, para 2 de maio e 7 de novembro de 2025, Dinastia Kang e Guerras Secretas encerrarão a Fase Seis e, se seguirem os gibis que inspiraram seus títulos, os longas podem resultar em uma tragédia ainda maior do que a vista em Guerra Infinita.

Isso porque Dinastia Kang, arco de Kurt Busiek, Alan Davis, Kieron Dwyer, Ivan Reis e Manuel Garcia lançado entre 2001 e 2002 pela Casa das Ideias, conta com uma derrota não só dos Vingadores, mas da Terra como um todo. Na história, Kang, o Conquistador, e seu filho, o Centurião Escarlate, manipulam vilões como Cranius, Attuma e alguns Deviantes a conquistar territórios em seu nome, derrubando nações e exilando alguns dos Heróis Mais Poderosos da Terra no espaço. Obviamente, a equipe liderada pelo Capitão América termina o arco derrotando o ditador do futuro, mas não antes que ele mate milhões de pessoas e mergulhe vários países no caos.

Embora derrotem o vilão, os Vingadores terminam Dinastia Kang enfraquecidos e traumatizados. Além disso, o genocídio de Kang, ao contrário dos eventos de Guerra Infinita, não pode ser revertido num estalo de dedos e fica marcado como uma das maiores derrotas da história da equipe, que passa a ser vista com mais desconfiança pelo povo. A proximidade dos lançamentos de Vingadores: Dinastia Kang e Vingadores: Guerras Secretas, no entanto, parece sugerir que o Kang de Jonathan Majors não deve ser derrotado no quinto filme da franquia e, mesmo que seja, suas ações devem resultar em uma grande incursão, que deverá ser resolvida no longa seguinte.

Aliás, vale lembrar que o título de Vingadores: Guerras Secretas remete não a um, mas a três eventos lançados pela Marvel. O primeiro, de 1984, foi planejado junto à Mattel como forma de alavancar a venda de bonecos dos personagens da editora. A história mostra o Beyonder sequestrando heróis e vilões da Terra para que eles se enfrentem no Mundo Bélico e definam de uma vez por todas quem venceria num confronto entre o bem e o mal. Embora seja lembrada com carinho por muitos fãs, o crossover não é exatamente um ápice criativo, mas influenciou de forma direta as vidas de seus personagens, especialmente o Homem-Aranha, que passou a usar seu uniforme preto - que eventualmente se tornaria o Venom - e o Quarteto Fantástico, que viu o Coisa deixar a equipe, sendo substituído pela Mulher-Hulk.



Soluções

| | | | | | | | | |
|---|---|---|---|---|---|---|---|---|
| 2 | 7 | 8 | 4 | 3 | 1 | 9 | 6 | 5 |
| 3 | 1 | 4 | 9 | 5 | 6 | 7 | 8 | 2 |
| 6 | 5 | 9 | 2 | 7 | 8 | 4 | 3 | 1 |
| 9 | 8 | 1 | 5 | 2 | 3 | 6 | 7 | 4 |
| 4 | 6 | 5 | 7 | 1 | 9 | 3 | 2 | 8 |
| 7 | 3 | 2 | 8 | 6 | 4 | 1 | 5 | 9 |
| 8 | 9 | 3 | 6 | 4 | 5 | 2 | 1 | 7 |
| 1 | 4 | 7 | 3 | 8 | 2 | 5 | 9 | 6 |
| 5 | 2 | 6 | 1 | 9 | 7 | 8 | 4 | 3 |

| | | | |
|---|---|---|---|
| F | C | | R |
| S | E | M | E |
| R | A | L | I |
| R | R | X | A |
| B | E | I | J |
| I | R | E | M |
| R | A | C | S |
| F | O | R | M |
| G | E | N | I |
| C | I | O | N |
| S | A | L | A |
| E | B | A | I |
| E | A | C | I |
| T | R | A | B |

Cruzadas

www.coquetel.com.br

© Revistas COQUETEL

| | | | |
|---|---|---------------------------------------|--|
| Primeiro ato do plantio | "Casa de (?)", espeto de pau" (dito) | Empresa estatal que coordena loterias | Substâncias que oxidam células |
| | Apelido de "Mariana" | | O dia decisivo |
| | | | Tiele ou Amazonas |
| Corrida cujos carros têm navegadores | | Administração (abrev.) | |
| Digrafo da palavra "carro" (Gram.) | Antigo título de soberano do Irã | (?) Moreira, locutor | (?) montes; de montão |
| | | | Marca do tempo medida pela mulher |
| De mão (?) sem custo ou esforço | Peixe que se fixa no dorso dos tubarões | On-(?) a comunicação via internet | (?) generis; peculiar |
| Líquido usado em embalsamamento | Materia-prima do ceramista | | Pele do rosto |
| | Atmosfera | | |
| Órgão (?) faz parte do sistema reprodutor (Anat.) | | | |
| Poder ser contido | | | |
| Componente da tábua de frios | Número de dígitos do CPF | Órgão extinto por Sarney (sigla) | (?) Adicional de 1834; reformou a Constituição do Império brasileiro |
| | | | |
| Interjeição de alegria | Adoniran Barbosa, compositor da MPB | Estabelecimento como o "pé-sujo" | |
| Serviços; tarefas | Provação | | |
| | | | |

BANCO. 2/3x. 3/cid — sul. 4/line. 6/acinte — formol — rémora. 14/radicais lrvs.

Sudoku

Para solucionar o jogo, basta preencher com números de 1 a 9 as linhas verticais e horizontais sem repeti-los.

| | | | | | | | | |
|---|---|---|---|---|---|---|---|---|
| | | | 3 | | 6 | | | |
| | 1 | 4 | | | | | | |
| 6 | | | | | 4 | | 1 | |
| | | | 5 | | 6 | 7 | | 8 |
| 4 | | | | | | | | |
| | 3 | 2 | | 4 | | | | |
| 8 | 3 | | | | | | | 7 |
| | | | | | 5 | 9 | | |
| | 2 | | 9 | | | | | |

Horóscopo

♈ Áries É preciso aprimorar o fluxo de (21/3 a 20/4) informação na vivência do dia a dia e se abrir a ideias inovadoras. Tente revisar sua postura.

♉ Touro Você poderá exercitar suas (21/4 a 20/5) habilidades práticas na gestão do cotidiano, além de se abrir para situações divertidas nesta fase.

♊ Gêmeos Seu foco tende a se direcionar (21/5 a 20/6) para a vida privada e os relacionamentos diários. Tente reavaliar sua postura no meio social.

♋ Câncer Os contratempos podem tirar (21/6 a 22/7) você da zona de conforto e fazê-lo encarar a vida com peito aberto e sinceridade, sobretudo agora.

♌ Leão Além de despertar posturas (23/7 a 22/8) colaborativas, o momento pode deixá-lo mais consciente do impacto de suas ações no entorno.

♍ Virgem Você tende a se conectar com (23/8 a 22/9) suas ambições, o que faz você se mostrar mais aberto às oportunidades de crescimento profissional.

♎ Libra A fase pode sugerir renovação (23/9 a 22/10) pessoal a partir de um mergulho nos aspectos desafiadores. Busque encarar a vida de modo aberto.

♏ Escorpião É possível que você saia da (23/10 a 21/11) monotonia durante este momento astrológico. Busque reavaliar e melhorar os processos cotidianos.

♐ Sagitário As parcerias que compartilham (22/11 a 21/12) a vontade de se aperfeiçoar profissionalmente ficam favorecidas. É preciso rever sua postura!

♑ Capricórnio Você tende a valorizar uma (22/12 a 20/1) rotina mais saudável a partir de agora e ainda amplia sua percepção do conceito de qualidade de vida.

♒ Aquário É importante resgatar os laços (21/1 a 19/2) fraternos que fortaleçam o círculo de relacionamentos e façam você renovar os vínculos de confiança.

♓ Peixes A tendência é que a fase (20/2 a 20/3) evidencie um desabrochar de experiências prazerosas com os convites. Que tal revisar suas finanças?

Agroligadas une arte e campo durante o evento Turismo Rural do Algodão

CAMPO VERDE. Convidados farão imersão e irão conhecer de perto a produção e a transformação da pluma em fio

FOTO: DIVULGAÇÃO

DA REPORTAGEM

Matéria-prima mais utilizada pela indústria têxtil, o algodão percorre um longo caminho até se transformar em uma peça de vestuário. Para entender essa união entre a arte e o campo, o movimento Agroligadas realiza no dia 24 de agosto, Turismo Rural do Algodão: da semente ao guarda-roupa. O evento reunirá cerca de 50 convidados ligados à moda, arte, comunicação e influência digital.

Esta é a 2ª edição do Turismo Algodão, que será realizada em Campo Verde. Promover uma imersão na produção do algodão, vivenciando o dia a dia de uma lavoura, com passagem entre a colheita até a produção da fibra é o principal objetivo, como conta a organizadora do evento e presidente da Agroligadas, Geni Schenkel.

"Na fazenda, os convidados terão a oportunidade de conhecer uma plantação de algodão, todo o maquinário utilizado, como também as técnicas utilizadas neste importante trabalho desenvolvido, visando o bom andamento da indústria têxtil", contou.

"Vamos apresentar aos participantes como é feita essa capacitação das pessoas que atuam dentro da produção, mostrar também onde nosso algodão plantado em Mato Grosso alcança o mundo, como produzimos de uma forma sustentável", relate a presidente do Agroligadas, Geni Schenkel.

Estilistas, designer de moda, arquitetos, comerciantes de roupas, influenciadores de comunicação terão a oportunidade de ver de perto como o algodão, que já foi considerado "ouro branco" no Brasil, se transforma em fio.

Entre os convidados, o estilista da Região Centro-Oeste Theo Alexandre e designer da marca Thear, que cria suas peças a partir de fibras naturais com o foco no algodão, irá exibir sua nova coleção que foi apresentada no dia 3 de junho através de um filme no São Paulo Fashion Week.

"Vamos apresentar aos participantes como é feita essa capacitação das pessoas que atuam dentro da produção, mostrar também onde nosso algodão plantado em Mato Grosso alcança o mundo, como produzimos de uma forma sustentável, principalmente a cadeia do algodão que tem a rastreabilidade", explicou Geni.

A ação conta com o apoio da Associação Mato-grossense de Produtores de Algodão (Ampa) e parcerias do Movimento Sou do Algodão e Associação Brasileira dos Produtores de Algodão (Abrapa).

Também com patrocínio da FMC Agrícola, John Deere - revendas Agrobaggio, Iguazu Máquinas, Aster Máquinas e Primavera Máquinas. Também da Agro Amazônia, Sicredi, Valtra Brasil, Fendt, Sumitomo Chemical Brasil, CHDS do Brasil e Ouro Fino Agro.



Evento reunirá cerca de 50 convidados ligados à moda, arte, comunicação e influência digital

SORRISO

DIC Nova Prata deve estar asfaltado até outubro

DA REPORTAGEM

A expectativa é que em outubro o Distrito Industrial e Comercial (DIC) Nova Prata já esteja asfaltado. No início desta semana, o prefeito Ari Lafin visitou o local, que está sendo pavimentado por meio da parceria entre a Prefeitura e os empresários do DIC.

Pelos acordos firmados entre a Administração Municipal e os representantes do Nova Prata, assim como no DIC Leonel Bedin, a Prefeitura arcou com os custos relativos à drenagem pluvial e também segue contribuindo com parte do material necessário para a pavimentação dos loteamentos. Já os proprietários de terrenos dos DICs respondem com os custos relativos à contratação da empreiteira para efetuar a pavimentação.

A fiscalização da obra também é feita pela Prefeitura, por meio da Secretaria da Cidade.

Até agora, a Prefeitura já

destinou para a obra, que deve ser concluída em setembro, 57 mil litros de óleo diesel combustível, mais de 17 toneladas de emulsão asfáltica para imprimação (EA), mais de 177 toneladas de cimento asfáltico de petróleo, 900 toneladas de pó de pedra, e quase 600 toneladas de pedrisco. Em valores, os materiais somam um investimento superior a R\$ 1,5 milhão.

O DIC Nova Prata foi liberado ainda em 1998 e o DIC Leonel Bedin, em 2007, quando as regras para liberação de loteamentos ainda não previam a obrigação de entregar estas áreas com asfalto e drenagem pluvial. Entre os entraves mais desafiadores do processo, está a dificuldade em conseguir a adesão de 100% dos proprietários.

Só para se ter uma ideia, as negociações para trocar o marrom da terra pelo cinza do asfalto começaram ainda em 2017, com o apoio da concessionária Intervias.



Pavimentação vem se tornando realidade por meio da parceria entre poder público e empresários

ARTIGO

A lógica da farinha de rosca e o "Data Toalha"

FERNANDO RINGEL

Uns chamam de farinha de rosca, outros de pão seco moído ou pão ralado. Independente do nome, apesar de ser feita com pão velho, ela custa muito mais caro que o pão novo! O negócio é que, enquanto a farinha de trigo é feita de grãos, a de rosca agrega o valor de todos os ingredientes utilizados no pão, além do trabalho do padeiro. É como o caso do vendedor de rua Saulo Adriel, criador do "Data Toalha", um pequeno quadro negro, como os de escola, onde anota quantas toalhas vendeu de cada candidato à presidência. Aí, assim que uma de Lula é vendida, ele fala em voz alta que Bolsonaro está perdendo. Quando o atual presidente vende mais, Adriel chama os petistas para equilibrar a disputa. Tudo medido pelo "Data Toalha", das calçadas de São Paulo para a repentina fama na internet!

Apesar do talento, o fato é que ele é um exemplo prático do que se vê nas estatísticas. De acordo com a Pesquisa Nacional por Amostra de Domicílios (Pnad Contínua), em abril de 2021, completando o primeiro ano de pandemia, havia 3,3 milhões de pessoas a menos no mercado de trabalho. Como todo mundo tem que pagar suas contas, coincidência ou não, o Global Entrepreneurship Monitor (GEM), em parceria com o Sebrae, apontou a abertura de 3,9 milhões de novas Micro e Pequenas Empresas (MEI) no ano passado. Embora sejam dados

aproximados, comparando as duas pesquisas há uma diferença de 600 mil trabalhadores. Para onde eles foram?

Seu Madruga era um empreendedor?

Exatamente neste mês, há 50 anos estreava o seriado "Chaves". Ali começava a luta de Seu Madruga para pagar o aluguel. Dizem que não trabalhava, mas foi sapatiteiro, carpinteiro, electricista, fotógrafo, pedreiro e vendedor de churros. Hoje, ele seria desempregado, autônomo ou empreendedor? Talvez, fosse um dos 600 mil que estão navegando nas águas do "home office" e não querem mais saber de trabalho presencial.

O 5G que, no último dia 4 começou funcionar em Brasília, vai acelerar a velocidade da internet e ocasionar ainda mais mudanças nas formas de trabalho. Por exemplo, para atrair essa "mão de obra fujona" e mais especializada, surgiu a semana útil de quatro dias, modelo já adotado no Japão, Islândia e Emirados Árabes. Daria certo aqui?

Hoje, o mundo é muito diferente de quando Getúlio Vargas, pai da Consolidação das Leis do Trabalho (CLT), instituiu o salário mínimo no Brasil, em junho... de 1936. Desde então, outros caminhos surgiram, inclusive o de Adriel, do "Data Toalha", que se define "anarcocapitalista" e não quer saber de salário mínimo, MEI ou qualquer coisa do Estado. Mas, qual deles seguir? Na dúvida, vida que segue;

CÁCERES

HR passa a ofertar cirurgia de correção de espinha bífida aberta

DA REPORTAGEM

O Hospital Regional de Cáceres, gerido pela Secretaria de Estado de Saúde (SES-MT), passa a ofertar, via Sistema Único de Saúde (SUS), o serviço de correção de mielomeningocele, mais conhecida como espinha bífida aberta. A primeira cirurgia na unidade de saúde ocorreu no dia 08 de julho de 2022, em um paciente recém-nascido. A cirurgia foi realizada sem intercorrência e o paciente segue internado no hospital, re-

cebendo todo o tratamento necessário para o quadro clínico.

O hospital é o único da região Oeste a realizar o procedimento de correção de mielomeningocele. Também oferece essa especialidade cirúrgica o Hospital Regional de Sorriso, que atende a região de saúde Teles Pires, e o Hospital Estadual Santa Casa, que é referência.

A mielomeningocele é uma malformação congênita da coluna vertebral da criança em que as meninges, a me-

dula e as raízes nervosas estão expostas. A cirurgia pode ser feita logo após o nascimento, preferencialmente até 48 horas.

Conforme a secretária adjunta de Gestão Hospitalar da SES, Caroline Dobes, realizar a cirurgia precocemente pode minimizar o risco de infecções associadas aos nervos expostos. "A agilidade no atendimento também pode ajudar a proteger a medula espinhal de algum trauma adicional", acrescenta a gestora.

O diretor do Hospital Regional de Cáceres, Onair Nogueira, explica que, durante o procedimento, um neurocirurgião pediátrico coloca a medula espinhal e tecido exposto dentro do corpo do bebê e o cobre com músculo e pele. "Contudo, essa complexa cirurgia só era realizada em Cuiabá e em Sorriso. Agora, também dispomos do serviço aqui em Cáceres, com uma equipe médica qualificada liderada pela neurocirurgiã adulta e pediátrica, doutora Evelyn Rasia", celebra o diretor.

MT terá limão tahiti resistente à gomose

GRAÇAS À PESQUISA. Materiais resistentes à doença possibilitam a produção por pequenos agricultores em região importadora

FOTO: DIVULGAÇÃO

DA REPORTAGEM

O potencial do estado de Mato Grosso para a produção de alimentos esbarra, para algumas culturas, na falta de informação e de tecnologias apropriadas para as condições locais. Para a citricultura, a falta de porta-enxertos resistentes à doença fúngica gomose era um limitante. Mas essa realidade começa a mudar com uma pesquisa coordenada pela Embrapa em parceria com o Instituto Federal de Mato Grosso (IFMT), a Empresa Mato-Grossense de Pesquisa, Assistência e Extensão Rural (Empaer) e a Prefeitura de Guarantã do Norte.

A primeira fruta a ter resultados mais consistentes é a lima ácida tahiti, conhecida pelos consumidores como limão tahiti. Dois experimentos realizados em Sorriso e Guarantã do Norte confirmaram que as características da copa são determinadas pelo porta-enxerto, porém, os frutos não sofreram influência.

Os ensaios geraram informações relevantes sobre porta-enxertos que proporcionam maior vigor vegetativo e volume de copa. Já a avaliação dos frutos mostrou que eles possuem as características desejadas pela indústria e pelo mercado internacional, possibilitando não só o atendimento ao mercado local, como também a exportação.

Os experimentos foram instalados em 2016, nos campi do IFMT nos dois municípios. Em Sorriso, no bioma Cerrado, e em Guarantã do Norte, no bioma Amazônia. Ao todo, foram testados 14 porta-enxertos entre opções comerciais e novos híbridos não comerciais desenvolvidos pela Embrapa Mandioca e Fruticultura. Eles foram comparados com o limoeiro cravo, porta-enxerto mais utilizado

na cultura, mas que apresenta alta suscetibilidade à gomose de Phytophthora.

De acordo com as avaliações, os porta-enxertos comerciais citrumelo "Swingle" e os citrandarins "Índio" e "San Diego" induziram os maiores volumes de copa e índice de vigor vegetativo. Já os porta-enxertos TSKC x (LCR x TR) - 059 (BRS Bravo), em Sorriso, e LRF x (LCR x TR) - 005, em Guarantã do Norte, induziram as menores alturas às copas da limeira-ácida.

"Buscamos os materiais que vão alcançar maior produtividade. No caso, serão aqueles que têm uma copa maior. Porém, alturas menores facilitam todo o manejo e trato cultural. O que a gente almeja é um porta-enxerto que, mesmo desenvolvendo um porte menor, tenha uma produtividade maior", explica o pesquisador da Embrapa Agrossilvipastoril Givanildo Roncato.

As avaliações são feitas a cada seis meses, quando são mensurados altura da planta, diâmetro de tronco do porta-enxerto, diâmetro do tronco do enxerto, relação de incompatibilidade entre porta-enxerto e enxerto, diâmetro e volume de copa e o índice de vigor vegetativo. A expectativa é que as medições continuem até que as plantas completem 10 anos.

Seis anos após o plantio, somente o porta-enxerto testemunha apresentou sintomas de gomose. Porém, Roncato diz que é preciso ter cautela e que a observação continue para ter certeza de que nenhum deles será suscetível à doença.

Segundo ele, é possível que, ao fim da pesquisa, não seja indicado apenas um, mas quatro ou cinco porta-enxertos com recomendação de uso na região. Esse resultado ampliará as possibilidades



Frutos produzidos em MT atendem aos requisitos demandados pelo mercado

para produtores locais, sobretudo considerando que Mato Grosso não tem ocorrência de outras doenças de grande relevância na citricultura, como Citrus Greening, ou Huanglongbing (HLB).

FRUTOS

Para garantir que os frutos produzidos atinjam os parâmetros de qualidade de interesse para o mercado, a pesquisa avaliou as limas ácidas tahiti produzidas nos dois experimentos. A partir do quarto ano de plantio, quando

começou a produção, foram levantadas informações sobre comprimento, diâmetro e massa dos frutos; rendimento de suco, teor de sólidos solúveis totais, acidez total titulável e vitamina C.

No experimento de Guarantã do Norte não foi observada diferença entre os frutos produzidos sob diferentes porta-enxertos. Com diâmetro médio de 59,48 milímetros (mm), os frutos colhidos na safra 2020 estariam classificados como grandes nas Normas de Classificação da

Ceagesp, uma vez que estão acima de 56 mm. O peso médio de 116 gramas (g) também é superior às 100 g preferidas pelo mercado. Outro aspecto de destaque dos frutos produzidos naquele município foi o teor de rendimento de suco, com 48,09% de média, superior aos 35% exigidos para consumo in natura e aos 40% exigidos pela indústria. Já em Sorriso, houve diferença estatística nos frutos produzidos sob os diferentes porta-enxertos, podendo separá-los em dois grupos. Um, estatística-

mente igual à testemunha e outro com características um pouco inferiores. Entretanto, os dois grupos apresentaram diâmetro e peso dentro das características desejadas pelo mercado. Em relação à massa, o grupo que não diferiu da testemunha pesou em média 115,65 g e o outro pesou em média 102,48 g. Já o diâmetro médio dos frutos foi de 58,33 mm, com variação entre 55,05 mm e 60,55 mm. O rendimento de suco apresentou média de 39,14%, abaixo dos 40% demandados pela indústria.

Um guia completo de Sinop. Tudo o que você procura a um clique!

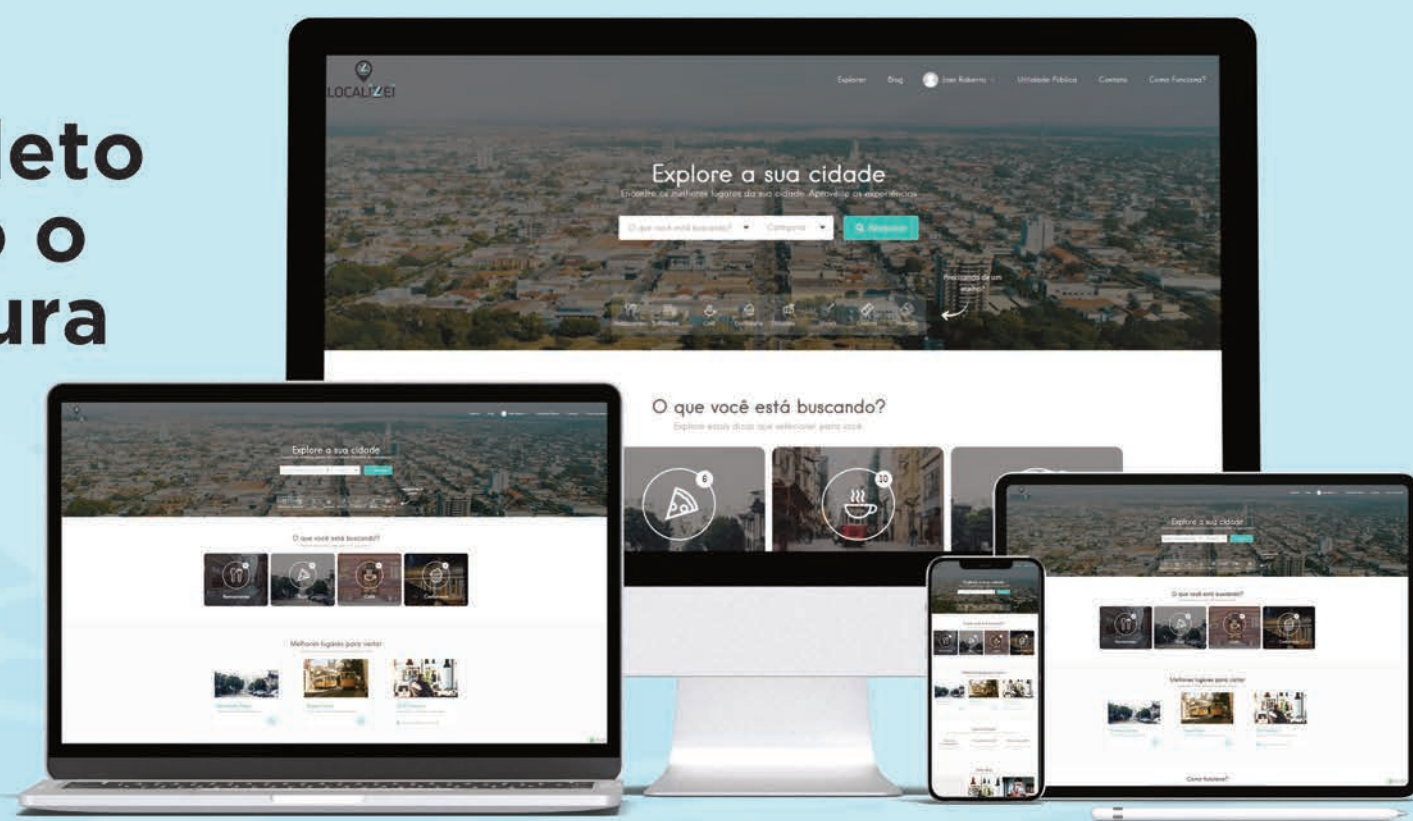

 Lista digital

 Guia Local

 Agenda Cultural

 Lazer e Turismo

 | www.localizei.com.br

Aponte a câmera do seu celular e fale conosco agora:



LOCALIZEI

 localizei_sinop