

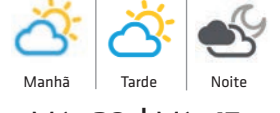

DIÁRIO DO ESTADO

QUARTA-FEIRA O JORNAL DIÁRIO DO ESTADO DO MATO GROSSO



Máx 30 | Mín 17



10 de Agosto de 2022 Ano III - Edição 855 - R\$ 3,00 | Informações: 66 3535-1000 | www.diariodoestadomt.com.br | Fundado em 2019

NOVA MONTE VERDE



Quatro são mortos por facção; PM mata 3 suspeitos pelo crime

Corpos dos quatro trabalhadores desaparecidos desde sexta foram localizados por agentes da Segurança Pública em uma vala e em estado de decomposição. O crime aconteceu em Nova Monte Verde. Durante checagem da ocorrência, a Polícia conseguiu prender cinco suspeitos. Três morreram em confronto. Todos membros do Comando Vermelho.

Página - 8

Soja (saca 60Kg) Venda

Sinop.....	R\$ 147,00
Sorriso.....	R\$ 147,00
Lucas R. Verde.....	R\$ 148,00
Nova Mutum.....	R\$ 149,00
Rondonópolis.....	R\$ 152,00

Fonte: IMEA

Milho (saca 60Kg) Venda

Sinop.....	R\$ 58,50
Sorriso.....	R\$ 59,00
Lucas R. Verde.....	R\$ 58,80
Nova Mutum.....	R\$ 59,30
Rondonópolis.....	R\$ 60,90

Fonte: IMEA

Arroz (saca 60Kg) Venda

Sinop	
Arroz Sequeiro Cultivar Primavera.....	R\$ 125,00
Sorriso	
Arroz Sequeiro Cultivar Primavera.....	R\$ 125,00

Fonte: AGROLINK

Algodão

Cuiabá.....	R\$ 122,65
Sorriso.....	R\$ 121,93
Lucas R. Verde.....	R\$ 122,07
Nova Mutum.....	R\$ 122,27
Rondonópolis.....	R\$ 123,13

Fonte: IMEA

Boi Gordo (Compra comercial)

Sinop.....	R\$ 250,67
Nova Mutum.....	R\$ 252,50
Rondonópolis.....	R\$ 250,00

Fonte: IMEA

Índice de preços

Cesta Básica.....	R\$ 523,60
-------------------	------------

Fonte: IMEA

Cotações

Dólar	+0,33%	R\$ 5,1291
Bovespa	+0,23%	108.651,05 pts
Euro	+0,47%	R\$ 5,2357

Selic (13,75% a.a.) **Salário mínimo** R\$ 1.212

WhatsApp vai deixar 'saída silenciosa' de grupos

O WhatsApp anunciou novas atualizações de privacidade nesta terça, incluindo a capacidade de os usuários verificarem suas mensagens sem que outras pessoas saibam. A plataforma permitirá que as pessoas controlem quem pode ver quando estão online, impedir que outras pessoas façam capturas de tela de determinadas mensagens e saiam de grupos sem notificar canais inteiros.

Página - 7



PREOCUPANTE



Encefalomielite viral mata 85% de equinos afetados

A encefalomielite é uma das enfermidades mais graves que pode acometer os equinos. De acordo com a Organização Mundial de Saúde Animal, o problema está na lista de doenças de importância socioeconômica e, com um agravante: pode ser transmitido para os seres humanos.

Página - 4

LIBERTADORES Palmeiras e Atlético: vaga na semi



O Palmeiras finalizou a preparação para o jogo contra o Atlético-MG, nesta quarta, às 20h30, no Allianz Parque, valendo vaga nas semifinais da Libertadores da América. A partida de ida terminou empatada por 2 a 2.

Página - 6

eLOG encomendas centro-norte

ENVIOS EXPRESSOS

+150 LOCALIDADES Norte · Centro Oeste · Sudeste

AGILIDADE SEGURANÇA RAPIDEZ

(65) 3623-2939 (65) 9 9699-3505
www.elogcomendas.com.br

Prefeitura busca melhorar condições dos servidores

SINOP. Empresa de medicina e segurança no trabalho faz estudo para dar melhores condições à servidores

ASSESSORIA DE IMPRENSA

A Prefeitura iniciará, ainda esta semana, um trabalho engenharia e medicina de segurança no trabalho a fim de dar melhores condições de trabalho aos servidores públicos municipais. A empresa contratada fará um trabalho de levantamento de todas as atividades e funções desempenhadas pelos servidores iniciando pela pasta da Saúde.

Todo o trabalho será focado e baseado nas normas estabelecidas pelo Ministério do Trabalho e Emprego. Atendimentos clínicos, por exemplo, servirão para emissão de arquivo digital que, por sua vez, abastecerão o e-social com informações de segurança e saúde do trabalho para monitoramento de indicadores.

O prefeito Roberto Dornier, fez questão de conversar com a empresa antes do início dos trabalhos e salientar o pedido de que todo o trabalho desenvolvido seja focado em buscar resultados para proporcionar melhores condições de trabalho aos servidores e pediu que a técnica de segurança no trabalho, que compõe o departamento de medicina no trabalho

da Prefeitura, acompanhe de perto a equipe da nova empresa. "Da mesma forma que eu conversei com a empresa para fazer um trabalho que valorize o servidor, eu peço que todos os servidores da Prefeitura também colaborem para que a empresa possa fazer esse trabalho. Para que eles possam buscar informações e mostrar soluções, é preciso que cada servidor abra a porta da sua sala e receba a equipe. É preciso que para um pouquinho o que estão fazendo e respondam as perguntas. É tudo para o bem do servidor, para ele poder ter melhor condição de trabalho", pontua.

Dornier ressalta, ainda, que a empresa contratada veio para apontar o que, às vezes, está passando despercebido. Ele ilustra que, o servidor, por exemplo, pode estar exercendo uma função que o expõe a periculosidade e o levantamento servirá para reenquadrá-lo com gratificação periculosidade ou insalubridade, por exemplo. Por outro lado, ele também lembra que, se o levantamento apontar que ele [o servidor] deve utilizar luva ou qualquer outro tipo de EPI para desempenhar suas fun-



FOTO: ASSESSORIA

Trabalho será focado nas normas estabelecidas pelo Ministério do Trabalho

ções, ele será cobrado de tal responsabilidade. "Desde o meu primeiro dia como prefeito, venho frisando que temos que dar o nosso melhor para atender aos municípios, mas para atender bem, preci-

samos ter boas condições de trabalho". A empresa deverá passar por todos os setores e departamentos da administração pública municipal e observará condições de trabalho como ergonomia,

ou seja, se o servidor possui cadeira adequada para a função que desempenha, apoio de pé, bem como carga horária. A saúde foi escolhida para o start e aplicação desse projeto, justamente pelo ele-

vado número de servidores e, principalmente, por ser o departamento que mais expõe servidores à condições de trabalho que possam gerar insalubridade no desempenho de suas funções.

ELEIÇÕES 2022

MT terá 4 concorrentes ao Governo e 7 ao Senado

CLEMERSON SM
clemersonsm@msn.com

Com o término do prazo para as convenções partidárias o cenário político para as eleições deste ano começa a ficar mais definido. Nas eleições deste ano os eleitores de mato grosso terão quatro nomes para escolher para governador.

Os eleitores mato-grossenses terão que escolher entre quatro nomes para comandar o estado, nas eleições que ocorrem no dia 2 de outubro. Ainda foram colocados sete nomes para a disputa ao senado federal.

Um deles é o atual governador Mauro Mendes que vai buscar a reeleição pelo União Brasil. A oposição correu contra o tempo para encontrar nomes para a disputa. A Federação Partidária entre PV, PT e PCdoB lançou o nome de Márcia Pinheiro. Já o PTB vem com chapa pura na disputa ao Palácio Paiaçu. De última hora eles trocaram a Coronel Zózima pelo Pastor Marcos Ritela. O quarto pos-

tulante é o servidor público Moises Franz que vai ser o nome do Psol neste pleito.

Na disputa pela única vaga ao senado teremos sete nomes. Desses, três são de Sinop. O médico Jorge Yanai vem pelo Democracia Cristã, o economista Feliciano Azuaga pelo Partido Novo e o produtor rural Antonio Galvan pelo PTB.

O senador Wellington Fagundes busca a reeleição pelo PL. O deputado Neri Geller é o nome do Progressistas na disputa. O vereador de Cuiabá, Kassio Coelho corre pelo Patriota, enquanto o professor José Roberto vem pelo Psol.

Agora as cartas estão postas à mesa. Dia 16 de agosto a campanha eleitoral começa de forma oficial e todos eles terão 45 dias para convencer a população de mato grosso de quem é o melhor para os representar. Passado o prazo estabelecido pela Justiça Eleitoral para as convenções, os partidos definirão os nomes que concorrerão ao Governo do Estado e Senado

em Mato Grosso, para as eleições no dia 2 de outubro. Para o comando do Palácio Paiaçu são três homens e uma mulher na disputa, já para senatória são sete homens.

A Justiça Eleitoral determina que o registro da candidatura deve ser feito até 15 de agosto.

Para o Governo do Estado, o atual governador Mauro Mendes (União Brasil) tentará reeleição com o vice Otaviano Pivetta (Republicanos). A Federação Brasil da Esperança (PT, PV e PCdoB) confirmou a primeira-dama de Cuiabá Márcia Pinheiro (PV) e o ex-secretário Vanderlúcio Rodrigues (PP). Já o PTB aprovou chapa pura com o pastor Marcos Ritela e vice Alvan Laurindo. O Psol também aprovou chapa pura e homologou o servidor público Moises Franz com o vice Franq Melo.

candidatos Senado
Wellington Fagundes,
Antônio Galvan, Neri Geller e
Feliciano Azuaga

Na disputa da única vaga ao Senado são sete no-

mes, confira a lista:

Wellington Fagundes (PL); primeira-suplência Mauro Carvalho (União), segunda-suplência Joaquim Diógenes Jacobsen (PSB);

Neri Geller (PP); primeira-suplência a ex-reitora Maria Lúcia Neder (PCdoB), segunda-suplência o ex-vice-prefeito de Juína, Luiz Brás (PT);

Antônio Galvan (PTB); primeiro-suplente Jairo Tomio Ishikawa (PTB) e segundo-suplente Gina Defanti (PTB);

Feliciano Azuaga (Novo); primeiro-suplente Nicácio Lemes Jr (Novo), segundo-suplente Mauro Japonês (Novo); Jorge Yoshiaki Yanai (DC); primeiro-suplente Paulo Cesar (Agir), segundo-suplência Egberto Barros (DC);

José Roberto (Psol); primeira-suplência Vanderley da Guia (Psol), segunda-suplência o vigilante Manoel Melo (Psol);

Kassio Coelho (Patriota); primeiro-suplente Pastor Osmário Dalro (Patriota), segunda-suplência Andrea Scheffer (Patriota);

INTENÇÃO DE VOTO

Percent Brasil aponta pesquisa sobre Legislativo em Mato Grosso

CLEMERSON SM
clemersonsm@msn.com

Dos oito primeiros colocados na pesquisa, apenas um não tem mandato em vigência. Quem está se dando melhor até aqui é o MDB que tem três candidatos entre os mais votados. Em primeiro lugar está o deputado Emanuelzinho com 6,1% das intenções de voto.

O deputado Juarez Costa é o quarto colocado na pesquisa da Percent Brasil com 3,2% e na sétima posição o deputado Carlos Bezerra aparece com 2,3%.

O PL coloca dois nomes entre os mais votados. O deputado Nelson Barbudo é o segundo na pesquisa com 4,2%. Lembrando que o Barbudo foi o mais votado em 2018. Na quinta posição vem o também deputado José Meideiros com 2,8%.

A professora Rosa Neide do PT que também é deputada federal é a terceira nessa pesquisa com 3,7%. Outro que ocupa um cargo eletivo no momento é Fábio Garcia e ele tem 2% das intenções de voto e é o oitavo colocado. Atualmente ele é suplente de senador, mas está em exercício do mandato no lugar do senador titular Jayme Campos. Garcia

apesar de ser senador vai concorrer à Câmara dos Deputados este ano.

Então clemerson Mato Grosso tem oito cadeiras disponíveis, assim o Diário do Estado faz uma projeção de quem teria as vagas se as eleições fossem hoje. E o único nome que aparece entre os primeiros e não tem mandato atualmente é o Coronel Assis do União Brasil com 2,7% das intenções de voto.

Ainda na pesquisa da Percent Brasil, dos 24 deputados estaduais, 15 deles aparecem na lista dos mais votados. Quem lidera é Janaina Riva com 5,3%. O presidente da Assembleia Legislativa, Eduardo Botelho tem 4,5% depois vem Max Russi com 3,7%.

Eder Moraes é o quinto com 3,3%, seguido de Wilson Santos com 3,1% e Lúdio Cabral com 2,5%.

Os dois deputados estaduais da região não aparecem neste levantamento feito pela Percent Brasil Dilmara Dal Bosco e Xuxu Dal Molin, ambos do União Brasil não aparecem entre os 24 mais bem posicionados desta pesquisa. O único candidato que aparece nesta relação é o ex-prefeito de Matupá, Valter Miotto com 0,3%.

FORÇANDO A BARRA

TSE responde às Forças Armadas

DA REPORTAGEM

O presidente do Tribunal Superior Eleitoral (TSE), ministro Edson Fachin, enviou ao ministro da Defesa, Paulo Sérgio Nogueira de Oliveira, um ofício com as respostas técnicas sobre os questionamentos feitos pela equipe das Forças Armadas que foi designada para acompanhar a fiscalização do processo eleitoral.

No documento, Fachin afirmou que não há previsão normativa para registro escrito de algumas informações solicitadas pela equipe, como a lista de serviços utilizados no recebimento do boletim de urna, de bibliotecas instaladas no servidor e resumos criptográficos e de interpretadores (Java, PPython, PHP).

"Nessa ordem de ideias, para garantir o fiel cumprimento da norma, o TSE franqueou o acesso às suas de-



FOTO: MARCELO CAMARGO

Presidente do tribunal diz que não há normas para algumas solicitações

pendências para inspeção do código-fonte dos programas a serem utilizados nas eleições 2022, desde o mês de outubro do ano de 2021, fazendo ampla divulgação das suas reiteradas iniciativas de transparência", diz o ofício.

Sobre o acesso às informações das eleições anteriores, o presidente disse que o prazo para solicitação dos dados já terminou, conforme as regras válidas a partir do ano passado.

"As entidades fiscaliza-

doras do processo eleitoral, nos termos da Resolução nº. 23.673, de 2021, não possuem poderes de análise e fiscalização de eleições passadas, não lhes cumprindo papel de controle externo do TSE", afirmou o tribunal.



FOTO: ASSESSORIA

MDB tem os candidatos mais bem posicionados

AGRICULTURA			PECUÁRIA			CONJUNTURA ECONÔMICA			Dólar Comercial		Dólar PTAX		Dólar Turismo		Euro Comercial		Euro x Dólar	
Cotação do dia: 08/08/2022			Cotação do dia: 08/08/2022			Cotação do dia: 17/12/2021			5,1291 +0,33%		5,1224 -0,04%		5,3305 +0,30%		5,2357 +0,47%		1,0228 +0,21%	
SOJA	Lucas do Rio Verde	R\$/sc 160,30	BOI	Matupá	R\$/@ 275,67	Cesta Básica	Cuiabá	R\$ 693,81	Mega-Sena		Quina		Bolsa de Valores BVSP Bovespa IND					
MILHO	Sapezal	R\$/sc 62,70	CA	União do Sul	R\$/@ 264,00	VBP MT	Mato Grosso	R\$ bi 184,22	Concurso 2508 (06/08/22)		Concurso 5918 (08/08/22)		Pontos	Volume	Máxima (Dia)	Mínima (Dia)	Varição	
ALGODÃO	Cuiabá	R\$/@ 194,90	LEITE	Noroeste	R\$/L 2,47	Emp. Agro	Mato Grosso	347.491	41 45 48 51 53 58		11 42 44 51 70		108.651,05	26,77 bi	109.331,29	107.841,98	0,23 %	
FONTE: IMEA			FONTE: IMEA			FONTE: IMEA			Acumulada: R\$ 8,000,000.00		Acumulada: R\$ 700,000.00		Última atualização: 08/08/2022 às 17h10					

Encefalomielite viral mata 85 a cada 100 equinos afetados

PREOCUPANTE. Problema está na lista de doenças de importância socioeconômica

ASSESSORIA DE IMPRENSA

A encefalomielite é uma das enfermidades mais graves que pode acometer os equinos. De acordo com a Organização Mundial de Saúde Animal, o problema está na lista de doenças de importância socioeconômica e, com um agravante: pode ser transmitido para os seres humanos.

“A encefalomielite causa sérios prejuízos econômicos aos criadores, provocando, inclusive, baixa no potencial genético dos equinos, afetando o seu bem-estar e até causando a morte dos animais”, explica o médico veterinário Thales Vechiato, gerente de produtos para grandes animais na Syntec do Brasil.

Segundo o Conselho Federal de Medicina Veterinária, a enfermidade tem taxa de mortalidade equivalente a 85% dos animais acometidos. Ou seja, a cada 100 cavalos com encefalomielite 85 mor-

rem.

A doença pode se apresentar de três maneiras: a encefalomielite do leste (EEL), a encefalomielite do oeste (EEO) e, a mais grave, a encefalomielite venezuelana (EEV). Todas apresentam os mesmos sintomas: febre, anorexia e rigidez muscular, além dos mais graves: o comprometimento da coordenação motora e a alteração comportamental – tanto causando agitação quanto prostração.

De acordo com Thales Vechiato, os animais acometidos apresentam problemas neurológicos que evoluem de maneira rápida, podendo prejudicar até os equinos mais fortes e resistentes que não estejam imunizados.

O especialista da Syntec explica que não existe tratamento específico para a doença, apenas suporte para que o animal sofra menos. “Alguns conseguem se recuperar, no entanto, são raros os casos em que não há sequelas. A profilaxia e a prevenção,

por meio de vacinação, é a melhor maneira de evitar que o plantel sofra com a encefalomielite”.

Para auxiliar na prevenção da encefalomielite equina, a Syntec do Brasil incorpora ao seu portfólio a nova vacina Encefalotec equi. O imunizante é composto pelo vírus da encefalomielite do leste e do oeste e toxóide tetânico, inativados pelo formaldeído e adsorvidos por gel de hidróxido de alumínio, podendo ser aplicado a partir dos três meses de idade, com repetição anual da dose.

“A vacinação deve ser feita em potros, a partir dos três meses, sendo essa primeira aplicação em três doses, as quais devem ser feitas no intervalo de 2 a 4 semanas. Em animais adultos com primo vacinação, devem ser administradas duas doses com intervalo entre 2 a 4 semanas. Em ambos os casos, a revacinação deve ser feita anualmente”, finaliza o gerente da Syntec.



FOTO: DIVULGAÇÃO

Doença pode ser transmitida para os seres humanos

1º SEMESTRE

Indenizações de seguro rural atingiram R\$ 7,7 bilhões

DA REPORTAGEM

As companhias seguradoras habilitadas no Programa de Subvenção ao Prêmio do Seguro Rural (PSR), do Ministério da Agricultura, Pecuária e Abastecimento (Mapa), pagaram R\$ 7,7 bilhões em indenizações aos produtores rurais entre janeiro e junho de 2022, o que representa um crescimento nominal de 352% sobre o valor de R\$ 1,7 bilhão pago no mesmo período de 2021.

Se comparado ao ano anterior, o valor pago no primeiro semestre deste ano já supera o valor total pago em 2021, que foi de R\$ 5,4 bilhões. Os dados foram publicados pela Superintendência de Seguros Privados (Susep).

O diretor do Departamento de Gestão de Riscos do Mapa, Pedro Loyola, ressalta que os números mostram a importância do seguro rural e reforçam a necessidade de fortalecimento do PSR.

“Iniciamos o ano de 2022 com um orçamento de R\$ 990 milhões para apoiar a contratação das apólices em todo o país, porém já solicitamos uma suplementação de R\$ 710 milhões para o Programa, pois os preços dos principais produtos segurados, como a soja e o milho, aumentaram significativamente. Além disso, o custo das apólices também sofreu reajuste devido à alta sinistralidade observada nas últimas safras”.

Na semana passada, a Junta de Execução Orçamentária (JEO) do governo aprovou parte da demanda solicitada

(R\$ 200 milhões), porém ainda será preciso aprovar normativa complementar para efetivar a liberação do recurso. De acordo com o Loyola, o Mapa continuará buscando o valor total da suplementação solicitada. “Com os R\$ 990 milhões tere-



FOTO: DIVULGAÇÃO

Valor pago no primeiro semestre deste ano já supera o valor total pago em 2021

mos apenas 8 milhões de hectares segurados, muito menor que os 14 milhões cobertos em 2021. O PSR necessita de R\$ 1,7 bilhão para 2022. Além disso, para a Lei Orçamentária Anual de 2023 a meta é buscar R\$ 2 bilhões”.

com dívidas acumuladas. Entre os estabelecimentos que tiveram prejuízo em julho, 75% deles apontam que a inflação é o principal fator para o resultado negativo.

EM JULHO

Bares e restaurantes têm o melhor desempenho do ano

DA REPORTAGEM

Bares e restaurantes têm o melhor desempenho do ano em julho, mas número de estabelecimentos com prejuízo ainda preocupa, informou a Associação Brasileira de Bares e Restaurantes (Abrasel). O número de bares e restaurantes que tiveram lucro aumentou de 35% para 37% em julho de 2022 e os que fecharam o mês com prejuízo caíram de 29% para 26%.

O representante da Abrasel, José Camargo, disse que o setor está otimista para os próximos meses, mas que ainda preocupa o grande número de estabelecimentos com prejuízo e

Por outro lado, a associação estima que o setor pode contratar até 100 mil novos trabalhadores até o final do ano, aproveitando a Copa do Mundo e as festas de Natal e ano novo. Dos estabelecimentos consultados pela pesquisa, 35% disseram que esperam contratar novos empregados no futuro e 11% afirmaram que têm intenção de demitir trabalhadores. A pesquisa da Abrasel entrevistou donos de 1.484 bares ou restaurantes de todo o Brasil.

INFLUÊNCIA

Índice Nacional da Construção Civil sobe 1,48% em julho

DA REPORTAGEM

O Índice Nacional da Construção Civil (Sinapi) avançou 1,48% em julho, o que significa um recuo de 0,17 ponto percentual em relação ao apurado em junho: 1,65%. O acumulado de janeiro a julho é de 9,11%, mas, nos últimos 12 meses, atingiu 14,07%. Esse percentual é um pouco abaixo dos 14,53% registrados nos doze meses imediatamente anteriores. Os dados fazem parte do Sistema Nacional de Pesquisa de Custos e Índices da Construção Civil (Sinapi) de julho, divulgado pelo Instituto Brasileiro de Geografia e Estatística (IBGE).

O gerente do Sinapi, Augusto Oliveira, explicou que o segundo semestre começa com o terceiro

maior índice do ano. A influência, mais uma vez, é da alta nas duas parcelas que o compõem: material e mão de obra.

O custo nacional da construção, por metro quadrado, chegou a R\$ 1.652,27 em julho. Desse valor, R\$ 987,88 correspondem a materiais e R\$ 664,39 à mão de obra. No mês anterior, o custo nacional tinha fechado em R\$ 1628,25.

Em relação a junho, a taxa da parcela de materiais alcançou 1,38%, o que significa alta de 0,19 ponto percentual. Naquele mês tinha ficado em 1,19%. Na comparação com o índice de julho de 2021, que era de 2,88%, houve queda de 1,50 ponto percentual.

“A parcela dos materiais apresentou alta em relação ao mês anterior.



FOTO: DIVULGAÇÃO

Custo da construção, por metro quadrado, é de R\$ 1.652,27

Quando comparado ao índice de julho de 2021, temos uma queda significativa”, disse o gerente. Os materiais acumularam va-

riação de 8,56% de janeiro a julho de 2022 e 9,92% para mão de obra. Em 12 meses ficaram em 15,82% e 11,52%, respectivamente.



FOTO: AGENCIA BRASIL

Estabelecimentos que tiveram lucro aumentou de 35% para 37%

'Novo' clássico, Palmeiras e Atlético decidem vaga na semi

LIBERTADORES. Times se enfrentam hoje na Arena; veja as prováveis escalações

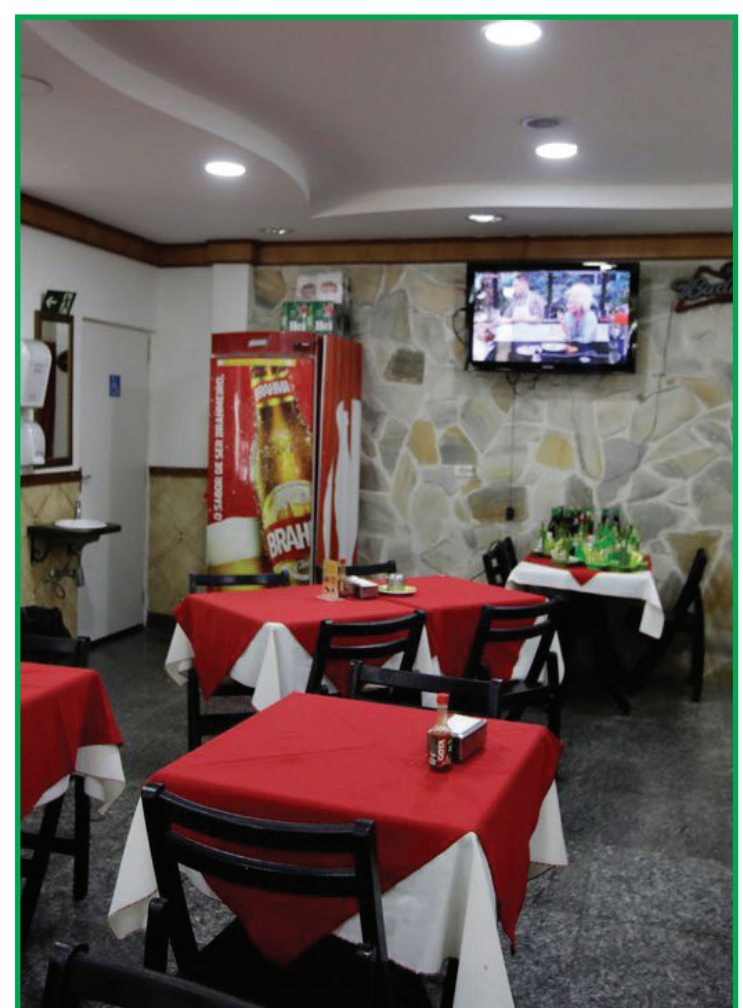
FOTO: DIVULGAÇÃO

DA REPORTAGEM

O Palmeiras finalizou a preparação para o jogo contra o Atlético-MG, nesta quarta (10), às 20h30, no Allianz Parque, valendo vaga nas semifinais da Libertadores da América. A partida de ida terminou empatada por 2 a 2.

Os atletas que atuaram mais de 45 minutos no domingo, contra o Goiás, fizeram trabalho de recuperação. Quem participou de apenas um tempo do jogo, casos de Zé Rafael, Raphael Veiga, Dudu, Rony e Gustavo Scarpa, participaram de uma atividade física.

Os demais atletas, reforçados por Marcos Rocha, Murilo e Piquerez, que não enfrentaram o Goiás por suspensão, tiveram treinos técnicos e táticos com a comissão técnica.

O Verdão terá mais um dia de atividade antes do duelo contra o Galo. Além do trabalho de terça-feira, é comum Abel Ferreira promover uma atividade nos dias de partidas ocorridas à noite.

De volta, Rony está novamente à disposição e pode reaparecer na equipe titular. Uma provável escalação do Palmeiras para o jogo contra o Galo tem: Weverton; Marcos Rocha, Gustavo Gómez, Murilo e Piquerez; Danilo, Zé Rafael e Raphael Veiga; Dudu, Gustavo Scarpa e Rony (López).

O Palmeiras avança às semifinais da Libertadores em caso de vitória nesta quarta-feira. Um novo empate leva a decisão da vaga para as cobranças de pênaltis.

ATLÉTICO

Com foco total no Palmeiras, o Atlético-MG se reapresentou na tarde desta segunda-feira na Cidade do Galo após a derrota para o Athletico-PR por 3 a 2, no Mineirão, pelo Brasileiro.

O técnico Cuca deve promover mudanças na equipe, em relação à formação da partida de ida no Mineirão. O volante Allan, suspenso no primeiro jogo, volta a ficar à disposição. Otávio e Jair são as outras opções para formar a dupla de volantes.

Na zaga, Nathan Silva e Junior Alonso são considerados os titulares. Igor Rabello e Réver são as alternativas. Jemerson também está inscrito.

Há uma dúvida na lateral esquerda. Guilherme Arana segue se recuperando de uma lesão no músculo posterior da coxa esquerda.

Ele desfalcou o time no jogo de ida. Rubens começou jogando. Outra possibilidade é Dodô.

No meio-campo, Zaracho, poupado contra o Athletico-PR, tem retorno aguardado ao time. Na partida contra o Palmeiras no Mineirão, Cuca optou por três atacantes: Ademir, Hulk e Keno. Ele pode modificar o setor ofensivo, tendo Nacho Fernández como principal candidato a uma vaga. O atacante argentino Pavón não está inscrito na Libertadores.

O provável Atlético é: Eversson; Mariano, Nathan Silva (Igor Rabello), Junior Alonso e Rubens (Dodô ou Guilherme Arana); Allan, Jair (Otávio) e Zaracho; Ademir (Nacho Fernández), Keno e Hulk.



O Palmeiras finalizou a preparação para o jogo contra o Atlético-MG

VARIEDADES

Cinema

Bom Dia, Verônica segue envolvente, apesar de problemas na dramaturgia

Bom Dia, Verônica tinha dois trunfos em sua primeira temporada, exibida em 2020, e eles atendiam pelos nomes de Camila Morgado e Eduardo Moscovis. Sempre que os diálogos da série esbarravam no artificial, ou as soluções da trama se mostravam fáceis demais, os dois atores entravam em cena para elevar não só o suspense como também a dimensão dramática de todo o procedimento. O retrato que eles faziam da violência doméstica era a base potente e real em cima da qual a série podia adicionar detalhes macabros e enredar o espectador em sua história policial bem urdida.

O problema, claro, é que os dois saíram de cena de forma bem definitiva (e violenta) no final da temporada. Dois anos depois, portanto, Bom Dia, Verônica retorna à Netflix com a missão de se provar uma obra de televisão valorosa mesmo sem as duas forças da natureza que a carregaram de forma tão íntegra até a reta final no primeiro ano - e, logo de cara, a série toma algumas decisões que mostram que seguiu o caminho certo para isso.

A primeira é diminuir a contagem de episódios, dos oito da primeira temporada para os seis desta segunda. O formato mais compacto elimina da equação aquela "barriga" que muitas séries, especialmente na Netflix, costumam ter: não existe momento em que Bom Dia, Verônica se vê obrigada a andar em círculos, e logo não existe respiro para observar os personagens em situações estáticas, nas quais só a qualidade das atuações ou dos diálogos, mesmo, seriam capazes de manter o espectador engajado.

Em constante movimento, o segundo ano de Bom Dia, Verônica faz com que seja mais fácil relevar algumas de suas deficiências mais óbvias. Quando nossa protagonista entra desimpedida no escritório do grande vilão da vez, o missionário Matias Carneiro (Reynaldo Gianecchini), e não encontra uma única porta, gaveta ou armário trancado pelo caminho, a série caminha rapidamente para mostrar as consequências das descobertas dela, ou corta eficientemente para algum canto mais dramaticamente bem-resolvido da história - normalmente, para as interações sufocantes entre Matias, sua esposa Gisele (Camila Márdila) e sua filha Ângela (Klara Castanho).

O contraste entre a forma como Matias lida com a homossexualidade de Ângela e a forma como Verônica lida com a homossexualidade de Rafa (Dj Amorim) é o exemplo mais óbvio, costurado mais fundo, dessa retórica, mas Bom Dia, Verônica insere muitos pontos de contradição entre as duas unidades familiares, seus valores, suas realidades e a natureza das pessoas que as cercam. No fim das contas, essa é a diferença mais pronunciada entre a primeira temporada da série e esta segunda: apesar de um Gianecchini carismático e uma Camila Márdila comprometida com a complexidade emocional de seu papel, não é na qualidade dos atores que a série se apoia.

Ao invés disso, é a inteligência emocional e consciência social de Bom Dia, Verônica que mantém o espectador grudado à tela.

Soluções

7	1	3	6	9	4	5	8	2
6	5	9	1	2	8	7	3	4
2	4	8	7	3	5	1	9	6
8	3	2	5	4	9	6	1	7
5	6	7	2	8	1	9	4	3
1	9	4	3	6	7	8	2	5
4	7	1	8	5	2	3	6	9
3	2	5	9	1	6	4	7	8
9	8	6	4	7	3	2	5	1

J	N	S	C
PODEROSAS	S		
SERENATA			
DESONERAR			
PC	OCARA	A	
SHOE	AMAR		
BAR	PT		
MIRECOAR			
MICO	E	I	
RAMMAGICA			
GETARE			
VINHAINA			
NT	ROPEL		
LEOA	LESA		

Cruzadas

www.coquetel.com.br

© Revistas COQUETEL

(?) Barbera, parceiro de William Hanna	Imperador romano Invenção; inovação	Cochilo Importante rio europeu	Dois doenças infectocontagiosas	Queda d'água Curar
Intensas; enérgicas				
Canção para a amada				
Isentar de tributos	Terreiro de aldeia indígena	(?) ao próximo: mandamento cristão		
Sapato, em inglês				
Estação orbital russa destruída em 2001	Balcão de bebidas Pense; cogite	Repercutir ao longe	Ponto (abrev.) 100, em romanos	Costa (?), país da América Central
Vexame (gir.)			Augusto dos Anjos, poeta brasileiro	Unidade monetária do Japão (pl.)
Memória de micros	Número do show de ilusionismo			
(?) "Lucky", sucesso de Daft Punk Videira		Triturar o café Medida agrária		Divisão do prédio do presidio
Felídeo que caça para o macho	Ruído de multidão ao andar		Antigo tipo de metralhadora	
		Sílabas de "trave"		
		Prejudica		

BANCO 3/get. 4/mico — shoe. 5/ocara — vinh. 6/joseph. 9/poderosas.

Sudoku

Para solucionar o jogo, basta preencher com números de 1 a 9 as linhas verticais e horizontais sem repeti-los.

		3				5		
			1	2	8			
2								6
	3		5		9		1	
	6			8			4	
	9		3		7		2	
4								9
				9	1	6		
				6			2	

Horóscopo

♈ Áries Lazer intelectualis tendem a aflorar nesta fase, o que ajuda com os processos críticos do pensamento e também com a interação social. (21/3 a 20/4)

♉ Touro Você poderá dar valor às iniciativas que deem frescor ao dia a dia. Busque evitar se sobrecarregar, atuando dentro de suas capacidades. (21/4 a 20/5)

♊ Gêmeos Uma mente atenciosa com os assuntos da atualidade pode deixá-lo em evidência perante grupos. Tente não ser excessivamente crítica. (21/5 a 20/6)

♋ Câncer A tendência é que você sinta um forte desejo de expansão e isso o faz buscar oportunidades para sua vida nesta fase. (21/6 a 22/7)

♌ Leão Sua força interior pode ficar em evidência, assim como uma grande capacidade de criar oportunidades. Tente minimizar conflitos. (23/7 a 22/8)

♍ Virgem Um forte senso de oportunidade tende a ajudar com o enfrentamento de situações complexas. Busque exercitar o pensamento estratégico. (23/8 a 22/9)

♎ Libra O momento pode beneficiar parcerias estudantis, de trabalho e também o círculo social. Cuidado com a exposição excessiva! (23/9 a 22/10)

♏ Escorpião A busca por estímulos profissionais pode motivar você. Procure ser autossuficiente e não negligenciar as ações que exigem parceria. (23/10 a 21/11)

♐ Sagitário É preciso conciliar seus interesses com os de seus pares para evitar ressentimentos. Busque fazer escolhas sensatas. (22/11 a 21/12)

♑ Capricórnio A gestão patrimonial pode se revestir de criatividade e flexibilidade, ajudando você a expandir os recursos que estejam à disposição. (22/12 a 20/1)

♒ Aquário As relações podem estimular trocas intelectuais em benefício do cotidiano. Tente se preservar do excesso de especulações. (21/1 a 19/2)

♓ Peixes Abordagens originais beneficiam o dia a dia, mas conflitos interpessoais tendem a aflorar. Tente se mostrar mais pacífico. (20/2 a 20/3)

WhatsApp começa a permitir 'saída silenciosa' de grupos

DE FININHA. Novo recurso permite que apenas os administradores recebam notificação da saída

FOTO: DIVULGAÇÃO

DA REPORTAGEM

O WhatsApp anunciou novas atualizações de privacidade nesta terça (9), incluindo a capacidade de os usuários verificarem suas mensagens sem que outras pessoas saibam. A plataforma em breve permitirá que as pessoas controlem quem pode ver quando estão online, impedir que outras pessoas façam capturas de tela de determinadas mensagens e saiam de grupos sem notificar canais inteiros.

O WhatsApp tem mais de 2 bilhões de usuários em todo o mundo e é de propriedade da Meta, proprietária do Facebook. Ao anunciar as mudanças no Facebook e no Instagram, o CEO Mark Zuckerberg disse que a empresa "continuará construindo novas maneiras de proteger suas mensagens e mantê-las tão privadas e seguras quanto conversas cara a cara".

O WhatsApp há muito elogia o uso de criptografia de ponta a ponta, o que significa que apenas o remetente e o destinatário de uma mensagem podem ver seu conteúdo. E como outras plataformas de mensagens privadas, já permite que os usuários enviem mensagens que desaparecem após determinados períodos de tempo.

No entanto, no ano passado, o WhatsApp foi fortemente examinado após uma atualização em seus termos de serviço. Na época, muitos

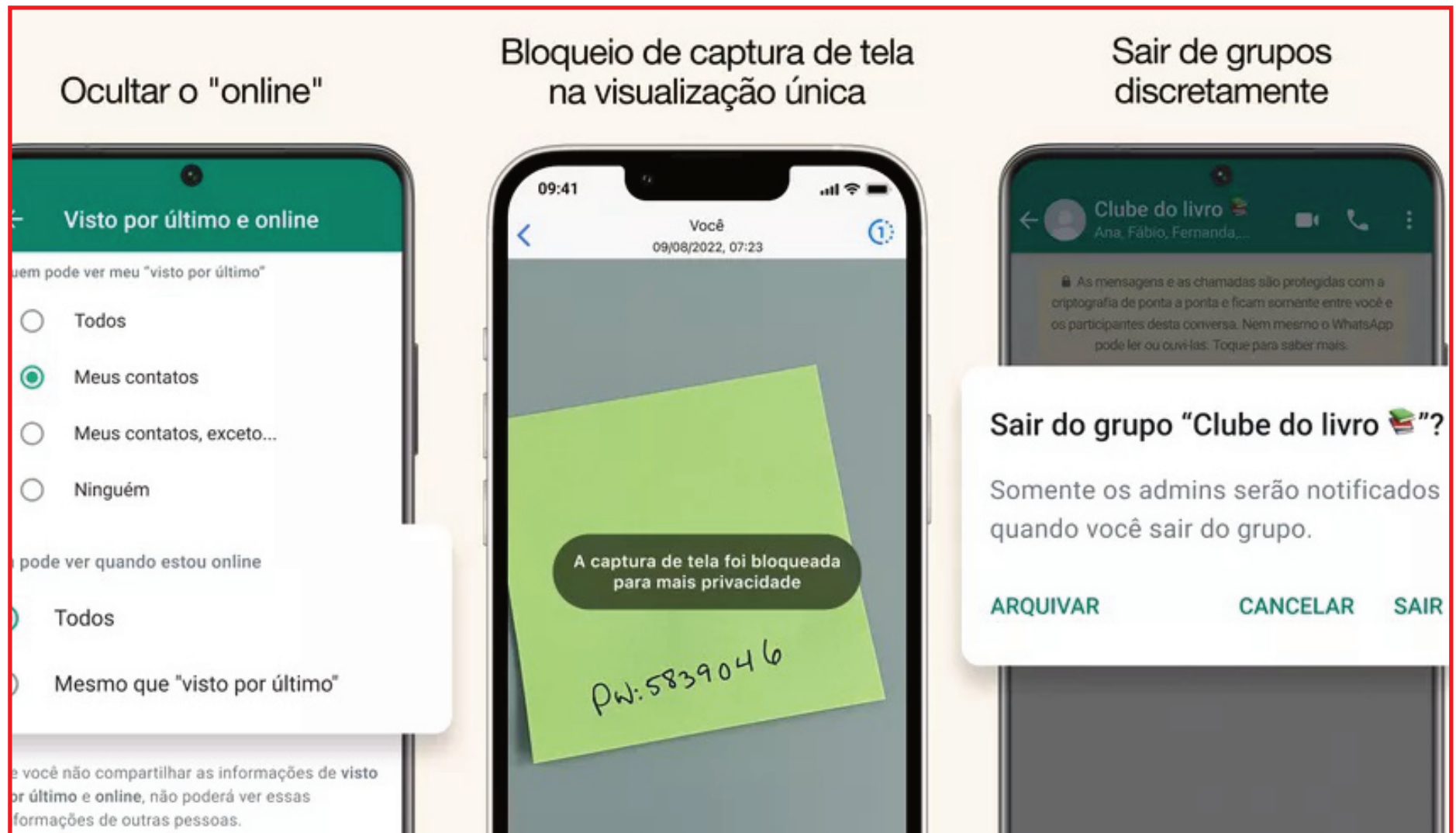

Também será possível esconder o 'online' ao abrir o aplicativo

usuários expressaram preocupação com uma seção de política de privacidade do WhatsApp que detalhava o que é compartilhado com a empresa controladora, que tem uma reputação conturbada quando se trata de pro-

teger os dados do usuário.

A atualização fez com que algumas pessoas migrassem para o Signal, outra plataforma popular de mensagens criptografadas. O Facebook tentou dissipar a confusão sobre a política, di-

zendo que suas práticas de compartilhamento de dados não eram novas e não "impactavam como as pessoas se comunicam em particular com amigos ou familiares".

Agora, dois dos novos recursos introduzidos no What-

App – que permitem escolher quem pode ver quando você está ativo e sair dos grupos silenciosamente – começarão a ser lançados para todos os usuários do WhatsApp este mês.

A ferramenta de blo-

queio de captura de tela, que será disponibilizada em mensagens destinadas a serem visualizadas apenas uma vez, ainda está sendo testada e será disponibilizada posteriormente, segundo o WhatsApp.

L.R.VERDE

Cirurgias de castração estão suspensas temporariamente

FOTO: ASCOM PREFEITURA

DA REPORTAGEM

Com 483 animais castrados até a última semana, a Unidade Permanente de Castração (UPC) de Lucas do Rio Verde está com as cirurgias suspensas pelos próximos dias em razão do falecimento da médica veterinária que atendia na unidade. O fechamento será temporário até a contratação de um novo profissional.

Érica Fernanda de Jesus Fernandes, responsável técnica da unidade de castração, faleceu em um trágico acidente na madrugada de segunda (8), no km 775 da BR-163, em Sorriso. Com isso, a Prefeitura de Lucas do Rio Verde decretou luto oficial de três dias.

A Administração Municipal já buscava um novo profissional para ampliar o número de castrações realizadas. Sem a médica e, até a contratação deste novo responsável, a UPC não realizará cirurgias.

"Lamentamos muito a



Gestão Municipal busca novo médico veterinário para atuar na unidade

morte da Érica, uma pessoa que se envolveu bastante nesse projeto e atuou na unidade de castração desde o

início. Agora o nosso trabalho, até mesmo em homenagem a ela, é seguir firme em busca de um outro médico

que vai dar sequência aos trabalhos na UPC", declarou o secretário de Agricultura e Meio Ambiente, Paulo Nunes.

TAPURAH

Incêndio atinge mais De 5 mil fardos de algodão

DA REPORTAGEM

Um incêndio atingiu 5 mil fardos de algodão na segunda-feira (8), em Tapurah. Depois de quatro horas de trabalho, os bombeiros controlaram as chamas. Houve prejuízo de R\$ 20 milhões com a perda dos fardos, de acordo com estimativa do engenheiro agrônomo Diego Onttonelly. De acordo

com os bombeiros, foi necessário mais de 300 mil litros de água.

A equipe ainda contou com 15 caminhões-pipas e duas aeronaves para conter o fogo.

Ao todo, 50 colaboradores trabalharam para conter o incêndio. Segundo os bombeiros, a prioridade na ação era evitar a radiação expelida pelos produtos queimados.



FOTO: DIVULGAÇÃO

Prejuízo de R\$ 20 milhões

SINOP

Secretaria de Trânsito instala novos semáforos e botoeiras

DA REPORTAGEM

A Prefeitura de Sinop segue com os trabalhos para modernização do trânsito, com a implantação de novos semáforos e botoeiras. As melhorias estão ocorrendo de forma gradativa (evitando, deste modo, possíveis transtornos no trânsito), com objetivo de aumentar a segurança para condutores e, também, solucionar alguns pontos considerados críticos na cidade.

Entre os locais que já receberam os semáforos, estão os cruzamentos entre as avenidas Joaquim Socreppa e Jacarandás, Joaquim Socreppa e Sibipirunas, e ruas das Primavera e Aroeiras.

Já as botoeiras, foram instaladas nas avenidas dos Jequitibás (proximidades das escolas Rodrigo Damasceno), Itaúbas (região do Centro Educacional Lindolfo José Trieweiler), Jacarandás (próximo da Escola Municipal de Artes), Tarumãs (Jardim Ma-

ringá) e rua das Primavera (em frente à Escola Estadual Olímpio João Pissinati Guerra).

Apesar da instalação, os equipamentos ainda não entraram em funcionamento, já que há necessidade da realização de adequações viárias, como implantação de rampas de acessibilidade.

"Depois disso, será feita uma semana de trabalho de educação de trânsito, porque o trânsito é costume. Vamos fazer campanhas educativas

antes de começarem a funcionar", explicou o secretário de Trânsito e Transporte Urbano Major Joubert Sacramento.

Além disso, o planejamento da pasta é que numa próxima etapa os equipamentos sejam instalados também em outros pontos, que necessitam de adequações viárias maiores (como retirada de rotatória). Ao todo, a Prefeitura está investindo aproximadamente R\$ 4,2 milhões (incluindo a aquisição de 10 semáforos e 50 botoeiras).



@SenadoFederal

Quatro são mortos por facção; PM mata 3 suspeitos pelo crime

NOVA MONTE VERDE. Banho de sangue teve ainda dois criminosos internados

DA REPORTAGEM MídiaNews

Corpos dos quatro trabalhadores desaparecidos desde sexta (5) foram localizados por agentes da Segurança Pública em uma vala e em estado de decomposição. O crime aconteceu em Nova Monte Verde. Durante checagem da ocorrência, a Polícia conseguiu prender cinco suspeitos. Três morreram em confronto. Todos são membros da organização criminosa Comando Vermelho (CV).

As vítimas foram identificadas como Jefferson Vale Paulino, 26 anos, Caio Paulo da Silva, 31, João Vitor da Silva, 19, e Alan Rodrigues Pereira, 36.

Conforme informações do boletim de ocorrência, uma ligação anônima informou sobre a localização dos corpos, próxima a uma região de mata na MT-208, local conhecido como "desova" de corpos. Quanto a isso, há uma divergência em relação aos boletins da Polícia Militar e Civil. Enquanto a PM fala que os corpos foram localizados no sábado (6), a Civil afirma que o caso aconteceu na manhã desta segunda-feira (8).

No local, foi possível ver um corpo humano já em avançado estado de decomposição. Em continuidade as buscas, foram localizados mais três corpos, que estavam com uniformes de uma empresa, sendo possível associar as vítimas desaparecidas. Polícia Civil isolou o local e Perícia

Oficial e Identificação Técnica (Politec) foi acionada.

Eles estavam desaparecidos desde sexta (6). Conforme informações de testemunhas, todos vieram do Paraná para trabalhar em uma empresa de asfaltamento. Um dos colegas dos rapazes acionou a PM após estranhar o fato deles não terem comparecido no trabalho. Em depoimento, relatou que eles foram vistos na noite anterior em um Voyage.

No sábado (7) pela manhã a PM recebeu a informação de que um carro com as mesmas características repassadas pelo colega foi encontrado pegando fogo em uma estrada há cerca de 10 km do município.

PRISÕES E CONFRONTO

A Polícia Civil e a PM realizaram uma barreira na rodovia e, após diligências, três suspeitos supostamente envolvidos no homicídio das vítimas foram detidos. Eles estavam tentando fugir em uma caminhonete S-10. Em conversa os criminosos, que são membros do Comando Vermelho, deram a localização de uma casa de apoio, onde estariam outros cinco suspeitos. Foi realizada uma operação a fim de prendê-los, mas ao se aproximaram do local, os policiais foram recebidos a tiros pelos criminosos. Os agentes revidaram e acertam os cinco suspeitos. Conforme a Polícia, três morreram na hora e outros dois foram



FOTO: DIVULGAÇÃO

Carro onde estavam os rapazes assassinados pelo Comando Vermelho

encaminhados ao Hospital Regional de Alta Floresta, sendo um em estado grave e outro com ferimentos no pulmão e clavícula.

Os suspeitos foram identificados como Paulo Henrique Garcia Santos, o "Brinquedo", de 19 anos, Carlos Henrique Siqueira

de Oliveira, 23 e uma mulher ainda não identificada. Junto com eles ainda foram apreendidas porções de maconha, quatro mu-

nições de calibre 36 e duas munições deflagradas do mesmo calibre. Polícia Civil continua investigando o caso.

ISSO É ROTINA
PRA VOCÊ.

ÁGUA PARADA, PRA DENGUE, TAMBÉM.

CERTOS HÁBITOS SÃO ROTINA
PRA GENTE. MAS POR QUE
COMBATER A DENGUE
AINDA NÃO?

Faça do combate à Dengue uma rotina. Só assim será possível eliminar esse perigo.



Vire garrafas de cabeça para baixo



Elimine água em vasos de flores



Limpe e tampe bem a caixa d'água



Mantenha calhas secas e limpas



Troque sempre a água do seu pet



Mantenha piscinas limpas

A DENGUE MATA.

MUDAR SUA ROTINA É CUIDAR DA SUA FAMÍLIA.