

PECUÁRIA**INTENÇÃO DE CONFINAMENTO CRESCE MAIS DE 20% EM MT**

Página - 4

**DESPENCOU DO PORTÃO DO INFERNO****MOTORISTA DEIXA O HOSPITAL APÓS 3 MESES**

Página - 7

**CINEMA NO DIÁRIO****O QUE TRAZ A QUARTA TEMPORADA DE WESTWORLD**

Página - 6

DIÁRIO DO ESTADO

QUARTA-FEIRA O JORNAL DIÁRIO DO ESTADO DO MATO GROSSO

Máx 36 | Mín 19



WEBSITE

17 de Agosto de 2022 Ano III - Edição 860 - R\$ 3,00 | Informações: 66 3535-1000 | www.diariodoestadomt.com.br | Fundado em 2019

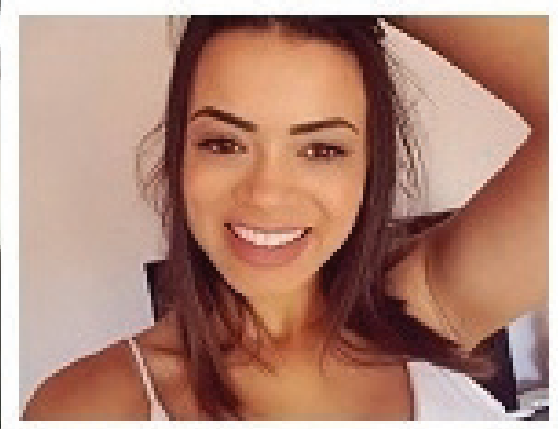
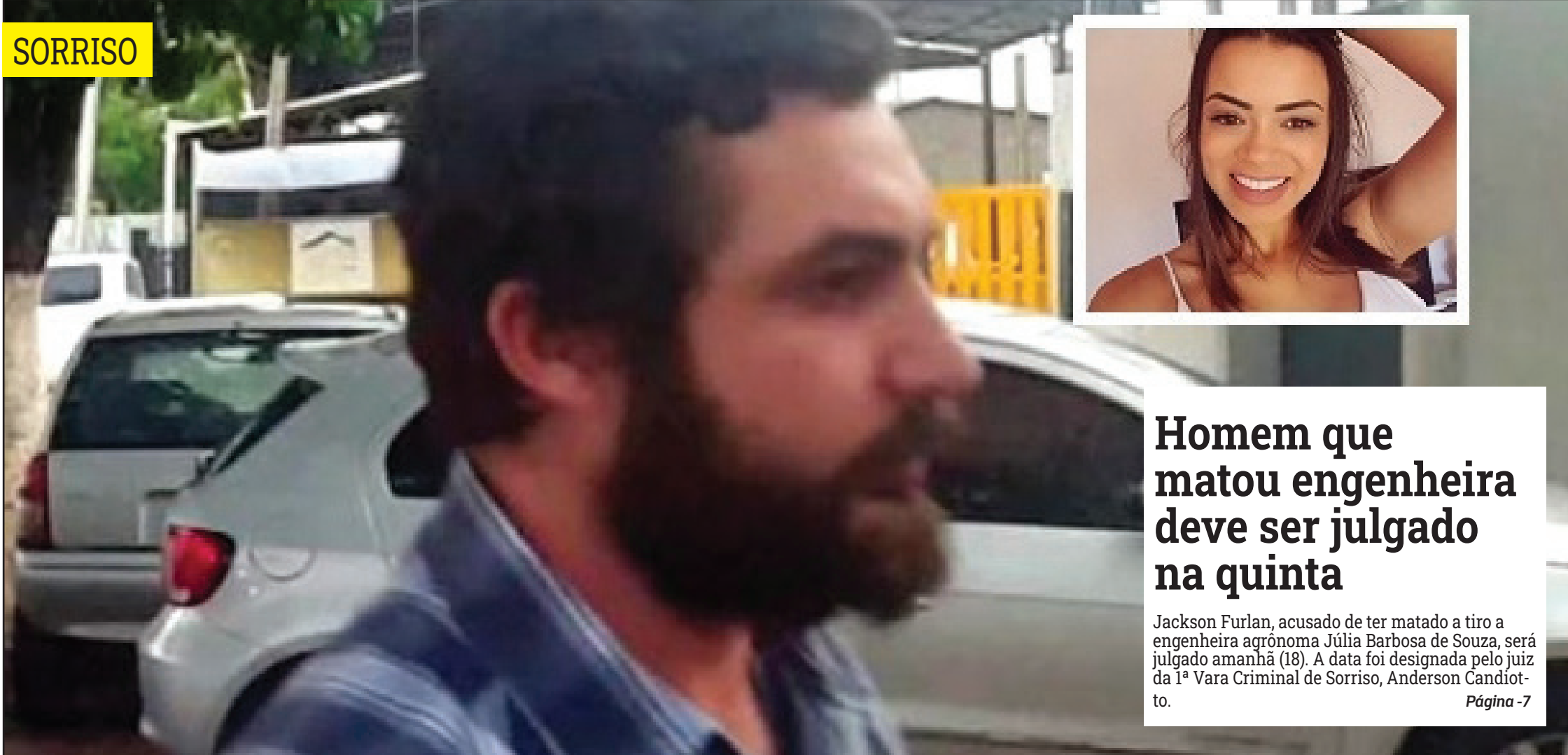
SORRISO**Homem que matou engenheira deve ser julgado na quinta**

Jackson Furlan, acusado de ter matado a tiro a engenheira agrônoma Júlia Barbosa de Souza, será julgado amanhã (18). A data foi designada pelo juiz da 1ª Vara Criminal de Sorriso, Anderson Candioto.

Página - 7

DIVULGAÇÃO

Soja (saca 60Kg) Venda

Sinop.....	R\$ 147,00
Sorriso.....	R\$ 147,00
Lucas R. Verde.....	R\$ 148,00
Nova Mutum.....	R\$ 149,00
Rondonópolis.....	R\$ 152,00

Fonte: IMEA

Milho (saca 60Kg) Venda

Sinop.....	R\$ 58,50
Sorriso.....	R\$ 59,00
Lucas R. Verde.....	R\$ 58,80
Nova Mutum.....	R\$ 59,30
Rondonópolis.....	R\$ 60,90

Fonte: IMEA

Arroz (saca 60Kg) Venda

Sinop	
Arroz Sequeiro Cultivar Primavera.....	R\$ 125,00
Sorriso	
Arroz Sequeiro Cultivar Primavera.....	R\$ 125,00

Fonte: AGROLINK

Algodão

Cuiabá.....	R\$ 122,65
Sorriso.....	R\$ 121,93
Lucas R. Verde.....	R\$ 122,07
Nova Mutum.....	R\$ 122,27
Rondonópolis.....	R\$ 123,13

Fonte: IMEA

Boi Gordo (Compra comercial)

Sinop.....	R\$ 250,67
Nova Mutum.....	R\$ 252,50
Rondonópolis.....	R\$ 250,00

Fonte: IMEA

Índice de preços

Cesta Básica.....	R\$ 523,60
-------------------	------------

Fonte: IMEA

Cotações**Dólar**
+0,95%
R\$ 5,1400**Bovespa**
+0,43%
113.520,38 pts**Euro**
+1,05%
R\$ 5,2278**Selic**
(13,75% a.a.)**Salário mínimo**
R\$ 1.212**Cadeiras de rodas são estacionadas em vagas dos veículos**

Na manhã desta terça, o cruzamento da Av. Júlio Campos com a Azaléias teve uma movimentação diferente. No lugar dos carros estacionados no acostamento, estavam cadeiras de rodas, uma ação realizada pelo Conselho Municipal da Pessoa com Deficiência, a fim de conscientizar a população sobre a importância das vagas preferenciais.

Página - 3



DIVULGAÇÃO

PÉ NO ACELERADOR**Produção de algodão deve crescer até 19%**

Do vaivém das colheitadeiras sobre imensos tapetes brancos procede uma notícia animadora para o Brasil e o mundo. A produção de algodão do país deve fechar o ano entre 13% e 19% maior do que a anterior e rumar ao ritmo pré-pandemia.

Página - 4

BRASIL X ARGENTINA**Fifa anula jogo das eliminatórias**

A Fifa confirmou o cancelamento da partida entre Brasil e Argentina, que seria realizada em setembro, pelas Eliminatórias sul-americanas da Copa do Mundo. O jogo suspenso ficou conhecido como "Clássico da Anvisa", por conta da entrada de profissionais da agência no gramado.

Página - 6

ENVIOS EXPRESSOS

+150 Norte · Centro Oeste · Sudeste

LOCALIDADES

AGILIDADE
SEGURANÇA
RAPIDEZ

(65) 3623-2939

(65) 9 9699-3505

www.elogcomendas.com.br

Editorial

Risco paternalista

Ante a agenda autoritária do presidente da República, ressalta-se no pleito deste ano a principal virtude do sistema de votação brasileiro, a de ser conduzido pelo Tribunal Superior Eleitoral —um árbitro nacional, constitutivamente neutro e distanciado das tarefas de governar e aprovar as leis.

Já entre os aspectos desafiadores desse modelo está o padrão excessivo das intervenções da Justiça nas liberdades de partidos e eleitores.

O labirinto de restrições e minudências parte da própria legislação e se acentua pela atuação dos juizes, dentro da prática pouco moderna de considerar o eleitor alguém hipossuficiente, a ser protegido das artimanhas dos candidatos.

A campanha começa oficialmente apenas nesta terça-feira (16), mas o TSE já proibiu a veiculação de vídeos porque considerou que continham pedidos de votos antes do período permitido, utilizavam termos ofensivos, faziam conexões indevidas ou valiam-se de canais oficiais para elogiar o combate federal à Covid-19.

Se depender da Procuradoria que atua na corte, vai para o índice dos vídeos proibidos a investida infame do presidente Jair Bolsonaro (PL) contra o sistema eleitoral brasileiro diante de embaixadores estrangeiros. Essa documentação histórica de um dos pontos mais baixos já atingidos pela diplomacia nacional jamais deveria ser apagada.

Sob o impacto da máquina de falsificações e ameaças catapultada pelas redes sociais e manejada com gozo pelo bolsonarismo, que com ela alvejou autoridades judiciais, o maior resguardo dos magistrados neste pleito é compreensível.

Ampliou-se o escopo hermenêutico dos juizes eleitorais, que terão o poder de suspender o compartilhamento e a veiculação de fatos "sabidamente inverídicos". Esse dispositivo, contudo, deveria ser utilizado com parcimônia.

Será mais efetivo e justo se for reduzido aos casos em que a concretude verificável dos acontecimentos não permitir a menor dúvida sobre tratar-se de uma verdade. Se ultrapassar essas fronteiras para interpretações mais abstratas, vai cercear o debate político.

A eleição também tem um caráter de batalha encenada que, paradoxalmente, ajuda a suprimir a violência real na disputa do poder. Linguagem agressiva, críticas severas, promessas impossíveis e mentiras, desde que não criminosas, integram o seu repertório comum.

Do entrelhecho entre ataques e contra-ataques no plano do discurso se forja parte da matéria que ajuda os eleitores a decidirem o voto.

Não cabe, afinal, a magistrados o papel de árbitros de fato da eleição. Esse poder exerce dezenas de milhões de cidadãos responsáveis e capazes de fazer as suas escolhas em meio à algazarra cívica.

“

Esse poder exerce dezenas de milhões de cidadãos responsáveis e capazes de fazer as suas escolhas em meio à **algazarra cívica**

”

Ranking dos Políticos - Facebook

"HM, ACHO QUE VOU INVESTIR NO BRASIL"



BRASIL:

- AMBIENTE JURÍDICO CAÓTICO.
- 34% DE TAXAÇÃO DE EMPRESAS.
- CORPORATIVISMO.



www.politicos.org.br

RANKING POLITICOS

IMAGEM DO DIA

Crédito: Reprodução



Uma cena inusitada flagrada pelas câmeras de segurança de um posto de combustíveis em Brasnorte, tem chamado a atenção nas redes sociais e viralizado: uma batida terminou com o motociclista caindo sentado na caçamba de uma picape. O acidente aconteceu no sábado. Nas imagens, no canto superior esquerdo, é possível ver o momento da batida e a forma como o motociclista vai parar em cima do outro veículo. A moto fica no chão e o carro para na esquina do estabelecimento comercial. Conforme o delegado Eric Fantin, ninguém se feriu e a ocorrência não foi registrada. "Os condutores se resolveram após o acidente", disse.



RITMO DA CAMPANHA

O governador Mauro Mendes (União Brasil) apresentou o jingle de sua campanha à reeleição na manhã desta terça (16). Em ritmo de forró suave, a letra relembra um Estado "abandonado" em 2018, do trabalho à frente da gestão e promete "seguir mudando". "Deixa, deixa o Mauro trabalhar/ Deixa, ele sabe resolver/ Deixa, deixa o Mauro trabalhar/ Tamo junto para fazer o futuro acontecer", diz o refrão.

CORRUPÇÃO E ROUBALHEIRA

O vice-governador Otaviano Pivetta (Republicanos), candidato à reeleição, publicou neste fim de semana um vídeo em que o ex-governador Geraldo Alckmin (PSB), na campanha à presidência de 2018, detona o atual companheiro de chapa, o ex-presidente Lula (PT). "Amigos, eu sempre admirei a trajetória do governador Alckmin. Foi por muito tempo uma referência de gestor público no Brasil. Por isso acho importante ouvir o que ele fala", ironizou Pivetta no Instagram. No vídeo, o candidato a vice na chapa do Lula afirma que está nas mãos dos brasileiros "evitar o caminho do caos" e pede para que a população não vote no petista.

REDUÇÃO DA TIRAGEM EM RESPEITO AOS FUNCIONÁRIOS

Em virtude da crise provocada há mais de um ano pelo novo coronavírus, o Diário do Estado MT informa aos seus leitores que seguirá presando pela qualidade da informação neste período, porém, com tiragem menor em respeito, principalmente, aos seus funcionários. Da apuração à distribuição, muita gente está envolvida, e na maior parte do tempo, próximos uns aos outros. Agradecemos a compreensão!



I.N.T.E.R.L.I.G.A.D.O



POR LEANDRO CARECA

Para atingir quem?

Postar indiretas em redes sociais é algo tão antigo quanto as próprias redes sociais. Muita gente, inclusive, tem nesse tipo de postagem quase um "estilo de vida", mas esse comportamento passa longe de ser algo bem visto.

Ficar fazendo postagens dessa natureza, antes de qualquer coisa, dá a impressão que a pessoa quer chamar a atenção, afinal, com o ser humano curioso como é, sempre vai ter "fila" para perguntar o que aconteceu ou para ficar especulando sobre o assunto.

Se isso não bastasse, é comum que as pessoas erradas se sintam ofendidas. E não vem com essa de "se a carapuça serviu", pois normalmente as indiretas apresentam abordagens pouco específicas, para não se tornarem, digamos, "diretas". Então é comum que outras pessoas possam, sim, se identificar com o que está sendo postado.

Fazendo isso com frequência você vai se tornar o "mal-amado" da rede social. Aquele camarada que sempre está reclamando, se vitimizandando e colocando a culpa dos problemas de sua vida nos ombros dos outros, além de deixar claro que não consegue resolver suas

pendências e precisa despejá-las nos serviços online.

Em outras palavras: esse comportamento é chato para caramba. Tente, antes de qualquer coisa, ser uma pessoa bem resolvida, que consegue finalizar situações sem ter que ficar compartilhando sofrimento na internet. Adotar essa postura vai fazer bem para você, tenha certeza.

Tenha em mente, também, que sempre teremos situações que não vão se desenrolar de acordo com nossa vontade e pessoas que não vão se comportar conforme nosso desejo. Isso vai fazer com que tenhamos, durante a vida, várias situações que não nos agradam, e saber lidar com isso é o mínimo que se espera de alguém adulto.

E a gente vai ficando por aqui. Suas opiniões, sugestões e críticas são muito importantes, e você pode entrar em contato pelo fone (66) 99971-6500, pelo e-mail, lsmussi@hotmail.com ou visitar nosso perfil em facebook.com/paginadocareca. Do mais um grande abraço, e até a próxima, se Deus quiser!



CLIC FINAL

Ao invés de postar indiretas poste a solução de situações difíceis, compartilhe as formas e os mecanismos que você utilizou para superar um problema e os caminhos para ser uma pessoa bem-resolvida. Isso vai ajudar quem esteja passando por problemas, não vai te colocar em situação de "vítima" ou de "chato" e vai mostrar que você tem perfil fortalecido o suficiente para encarar a vida de frente. Pode ter certeza que tudo isso vai ser muito bom para sua imagem.

O Senado...



ONOFRE RIBEIRO

Antonio Galvan apoia Jair Bolsonaro e segue distante de Mauro Mendes. Ficou meio candidato avulso. Mas tem vantagens. Na medida em que os seus dois oponentes polarizaram a eleição ele corre solto. Welinton soma com Mauro Mendes e com Jair Bolsonaro.

Se a eleição de governador parecia há duas semanas que era favas contadas, a de senador também. Os candidatos eram os mesmos de agora. Exceção da médica Natasha Silhessarenko, que deixou a disputa. Aliás, onde tinha muito boas chances. Disputaria com ela o atual senador Welinton Fagundes, o deputado federal Neri Geller e a o produtor rural, Antonio Galvan.

Parecia pacífica a convivência de todos com o governador Mauro Mendes, então candidato único ao governo. Logo, era bom pra todos estarem no mesmo palanque do governador, a que se chamou de "palanque aberto".

Não deu certo. Qual era a engenharia? Todos os três candidatos apoiavam o presidente Jair Bolsonaro. Exceção de Natasha, embora o seu partido, o PSD também apoiasse Bolsonaro. Mas era só uma questão de ajustes, porque ela apoiava Mauro Mendes.

Na nova engenharia Neri Geller foi apoiar a candidatura Lula e levou consigo o presidente do PSD, senador Carlos Fávaro. Agora, tudo mudou com a entrada na cena de Márcia Pinheiro ao governo. Ela terá o apoio de ambos e do PSD. Oposição a Mauro Mendes e ao presidente Bolsonaro. Welinton Fagundes apoia Mauro Mendes e Jair Bolsonaro.

Antonio Galvan apoia Jair Bolsonaro e segue distante de Mauro

Mendes. Ficou meio candidato avulso. Mas tem vantagens. Na medida em que os seus dois oponentes polarizaram a eleição ele corre solto. Welinton soma com Mauro Mendes e com Jair Bolsonaro.

Neri Geler apoia Márcia Pinheiro e Lula. Traduzindo: a morna eleição de senador polarizou nos cargos de governador e de presidente da República. As mesmas crises da política nacional chegam a Mato Grosso.

Tanto Neri quanto Welinton ficam reféns dos dois candidatos mais relevantes ao governo e também da eleição de presidente. De um certo modo é bom pra ambos, mas na medida em que a eleição mudar em função da disputa nacional e a regional complicar, eles se complicam junto. Nesse ponto, Antonio Galvan se sai melhor.

Duro e franco ele fala a linguagem dos bolsonaristas. Ataca o Supremo Tribunal Federal. Promete votar os temas espinhosos que o Senado vem evitando. Prega ainda a dureza do Senado, hoje perdido na mesmice e na incapacidade congressual. Esta linguagem agrada profundamente à maioria bolsonarista em Mato Grosso.

De concreto, o que se percebe na eleição ao Senado, é que ela ficou refém dos candidatos a governador e do presidente da República. Deixa um grande espaço pra uma terceira via. Mato Grosso viverá uma eleição polarizada e incerta!

ONOFRE RIBEIRO É JORNALISTA EM MATO GROSSO

EXPEDIENTE

DIÁRIO DO ESTADO

O JORNAL DIÁRIO DO ESTADO DO MATO GROSSO

DIÁRIO DO ESTADO MT GRAFICA E EDITORA LTDA

CNPJ: 22.770.157/0001-59

Diário do Estado de Mato Grosso

SINOP
Rua dos Angelins, 10 Sala 02 - Jardim das Oliveiras - Sinop-MT
CEP 78552-442 Caixa Postal 180

CUIABÁ
Rua dos Angelins, 10 Sala 02 - Jardim das Oliveiras - Sinop-MT
CEP 78552-442 Caixa Postal 180

Diretor-Geral
Carlos Oliveira

Diretor de Redação
Clemerson Mendes

Editor de Política
Clemerson Mendes

Diagramação e Artes
Thiago Slovinski

E-mails

atendimento@diariodoestadomt.com.br

comercial@diariodoestadomt.com.br

redacao@diariodoestadomt.com.br

Fone: 66 3535-1000

OS ARTIGOS DE OPINIÃO ASSINADOS POR COLABORADORES SÃO DE RESPONSABILIDADE EXCLUSIVA DE SEUS AUTORES

ASSINATURAS

Sinop - R\$ 600,00 anual

Outras cidades - R\$ 800,00 anual

www.diariodoestadomt.com.br

Prefeitura de Sinop dará suporte ao IBGE

CENSO 2022. Além do número de habitantes, o Censo pesquisa as características do município

ASSESSORIA DE IMPRENSA

O Instituto Brasileiro de Geografia e Estatística já iniciou a coleta do Censo Demográfico, que segue até outubro (com possibilidade de ser estendido até novembro). Em Sinop, serão percorridos todos os 371 setores censitários e a instituição contará com o importante apoio da Prefeitura, principalmente nas ações na zona rural.

A parceria, segundo o prefeito Roberto Dornier, é importante para o município em diferentes aspectos, entre eles dar mais qualidade de vida aos moradores com a coleta correta dos dados. "Quero dizer ao povo de Sinop, precisamos atender os recenseadores, para responder de forma correta o que acontece em nosso município, a renda, a qualidade de vida, isso para nós é importantíssimo. Queremos saber com exatidão os dados. Se derem as respostas da maneira correta, vamos saber o que a cidade está necessitando, quantos habitantes temos e o que podemos reivindicar no Governo Federal, com a capta-

ção de recursos", disse.

A superintendente do IBGE em Mato Grosso, Millane Silva Chaves, ressaltou que com objetivo de aumentar a segurança, todos os recenseadores estarão uniformizados com coletes. Também é possível fazer consulta através de um telefone disponibilizado nos uniformes, de um QR Code ou pelo telefone 190. Dúvidas também podem ser esclarecidas na agência do IBGE, na avenida das Figueiras, em frente à Câmara de Vereadores. "Nossos pesquisadores percorrerão todos os domicílios e pedimos à população que os atendam. É importante para o município de Sinop atender. As pessoas que moram nos condomínios fechados, estamos com trabalho de abordagem prévia e estamos recebendo nesse momento apoio do poder público municipal, na pessoa do prefeito e todo secretariado", ressaltou.

Com a parceria com a Prefeitura, através da Secretaria de Desenvolvimento Econômico, será possível chegar com mais facilidade nas áreas da zona rural. "Com o valioso apoio da

prefeitura municipal vamos percorrer as glebas e localidades mais distantes do município. As populações, líderes das comunidades mais distantes serão avisados quando o recenseador chegar, porque temos as questões das porteirolas fechadas, então o secretariado já se colocou à disposição para dar essa informação", completou.

A Câmara de Vereadores também apoiará a ação este ano. "Estaremos imbuídos nesse projeto, onde o prefeito deixou à disposição todos os seus secretários para dar apoio ao IBGE. Sabemos da importância do levantamento para nosso município, que só vai ganhar com isso. Receberemos mais recursos dos governos se tivermos uma população maior e esperamos isso", reforçou o vereador Ademir Deboroli. O anúncio da parceria entre prefeitura e IBGE também foi acompanhado pela secretária de Governo e Projetos Estratégicos, Faira Strapazzon, secretário de Desenvolvimento Econômico, Klayton Gonçalves, e outros representantes do executivo.



FOTO: ASSESSORIA

A novidade para esse ano é que todos os endereços serão georreferenciados

CUTUCADA

Cadeiras de rodas são estacionadas em vagas de carros para chamar a atenção sobre vagas preferenciais

DA REPORTAGEM

Na manhã desta terça-feira (16), o cruzamento da Avenida Júlio Campos com a Rua das Azaléias teve uma movimentação diferente. No lugar dos carros estacionados no acostamento, estavam cadeiras de rodas, uma ação realizada pelo Conselho Municipal da Pessoa com Deficiência, a fim de conscientizar a população sobre a importância das vagas preferenciais.

"Essa é uma ação de conscientização aos motoristas, para orientar e pedir que não estacionem nas vagas preferenciais. Temos vagas para pessoas com deficiência e quando outros estacionam nessas vagas, eles acabam tirando nossos direitos", explicou João Carlos Machado, presidente do CMDPD.

A dona Gertrudes Navarro, passou pelo local durante a ação e parabenizou o Conselho pela iniciativa. "Os mo-

toristas muitas vezes dizem que é rapidinho, mas demoram. Enquanto isso, as pessoas com deficiência precisam utilizar as vagas e tem essa dificuldade. Por isso achei essa ação muito interessante, muito criativa", elogiou.

As vagas de estacionamento reservadas para pessoas com deficiência e com dificuldade de locomoção, foram regulamentadas por meio da Lei 9.503 (resolução 304/2008), e devem ser sinalizadas pelos órgãos ou entidades de trânsito. Para ter acesso às vagas, o veículo deve estar devidamente sinalizado com cartão próprio.

Quem tem direito à vaga de estacionamento para deficiente?

Motoristas podem estacionar em vagas para deficientes desde que se enquadrem em uma das seguintes condições; usuários de cadeira de rodas, aparelhos ortopédicos e próteses com defici-



FOTO: ASSESSORIA

Cadeiras de rodas no lugar dos carros

ência física nas pernas ou nos pés que gerem dificuldade para caminhar; incapacidade intelectual ou deficiência visual que impossibilite ou dificulte a pessoa andar por

si só; mobilidade reduzida temporária, devido a cirurgia que provoque dificuldades momentâneas para se locomover, mediante solicitação médica.

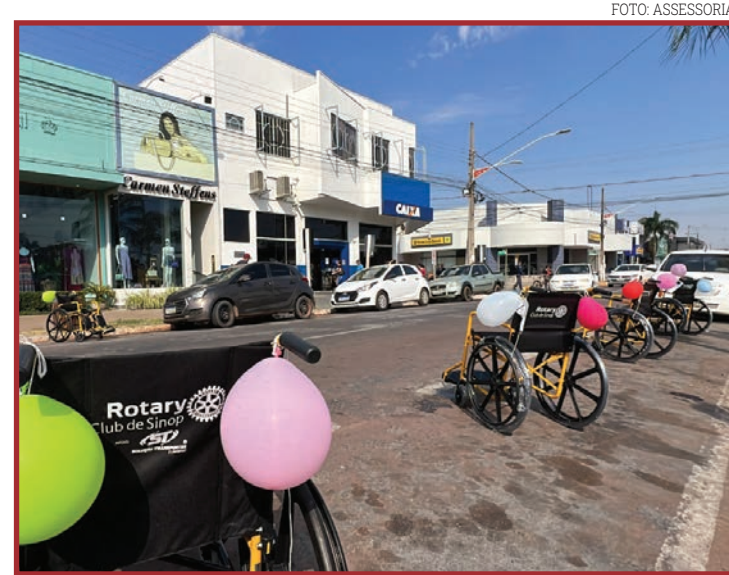
TROCA INESPERADA

Diógenes desiste e suplência de Fagundes pode ser de Rosana

DA REPORTAGEM

O produtor rural Joaquim Diógenes Jacobsen (PSB) não ocupará mais a segunda suplência na chapa à reeleição do senador Wellington Fagundes (PL). Com sua desistência, a mais cotada para a vaga é a ex-prefeita de Sinop, Rosana Martinelli (PL).

A informação foi dada pelo ex-secretário da Casa Civil Mauro Carvalho (União Brasil), que ocupa a primeira suplência na chapa. "Com a desistência do Diógenes, começamos a construir uma alternativa. Seria muito importante a participação de uma mulher dentro da chapa", disse Carvalho na manhã desta terça-feira (16), durante lançamento da candidatura do governador Mauro Mendes (União) e seu vice, Otaviano Pivetta (Republicanos), à reeleição, na sede do União Brasil, em Cuiabá.

O prazo da Justiça Eleitoral para inscrição de candidatura terminou nessa segunda-feira (15), mas o pedido para substituição de

candidatos para os cargos majoritários e proporcionais, vão até o dia 12 de setembro.

O motivo da desistência de Diógenes, que é da região de Nova Mutum, não foi revelado, mas seu substituto será definido entre as siglas da coligação que apoia Wellington. "Para você construir uma chapa de senador, primeiro suplente, segundo suplente, isso tem que ser muito alinhado porque você vai conviver oito anos. Então essa conversa está tendo com o Max [Russ], com Diógenes, com o grupo político para realmente a gente chegar num bom termo hoje. Essa construção com certeza será entre hoje e amanhã. Até porque temos que rodar o material de campanha. Então, hoje é um dia importante para o grupo bater o martelo. Logicamente, junto com PSB", justificou Carvalho.

"A vinda do PSB para a coligação agregou muito, existe esse compromisso de indicação. Então temos que avaliar se o PSB que continuar ou não", concluiu.

FOTO: DIVULGAÇÃO

FARPAS TROCADAS

Mendes acusa Márcia de plágio de Plano de Governo

DA REPORTAGEM

A equipe do governador Mauro Mendes (UB), candidato à reeleição, acusou ontem (16) a também candidata Márcia Pinheiro (PV) de plágio. Segundo documentos, ela copiou, na íntegra, 23 propostas que Mendes protocolou na Justiça Eleitoral em 2018, quando disputou o Palácio Paiaguás.

As propostas que foram plagiadas, segundo a equipe, estão em seu Plano de Governo das eleições de 2022. "O negócio foi tão descarado que eles copiaram até os erros de grafia", pontuou a equipe de Mendes. A assessoria do governador também diz que, no total, as 71 propostas de Mendes em 2018 serviram de "inspiração" para a primeira-dama de Cuiabá - sendo 23 integralmente copiadas.

"Entre elas estão promes-

sas cumpridas e que já estão em plena execução pelo Governo de Mato Grosso, como a volta da realização dos Jogos Escolares e a implantação do Plano Estadual de Esporte e Lazer. Todas as promessas de Mauro para o Esporte foram integralmente copiadas pela candidata", acusou a assessoria.

Segundo a assessoria de Mendes, outra prova do plágio é que, "somente na área de Indústria e Comércio, 12 propostas de Márcia Pinheiro estão literalmente idênticas às feitas por Mauro Mendes em 2018, inclusive os erros de digitação. A falta de cuidado durante o plágio também fica evidenciada quando a candidata propõe 'inserir no orçamento do Estado recursos financeiros para consolidação da Implantação da ZPE-Zona de Processamento de Exportação de Cáceres'.



FOTO: REPRODUÇÃO

As propostas que foram plagiadas, segundo a equipe de Mendes

A obra não só está com orçamento garantido, como já está prevista para ser inaugurada agora no segundo semestre", pontuou a equipe de Mendes.

A coordenação geral da Coligação "Para Cuidar das Pessoas" que tem como candidata à governadora de Mato Grosso, Márcia Pinheiro, reitera que as propostas descritas no Plano de Governo atendem necessidades universais não

cumpridas pela atual gestão do Estado. Como por exemplo, o pagamento da Revisão Geral (RGA) e a valorização dos servidores públicos. "Não se trata de nenhum demérito. É uma questão de redação. E se o gestor atual não conseguiu cumprir o que havia prometido, é uma necessidade do povo, vai constar no Plano de Governo", explica o coordenador geral, Emanuel Pinheiro.



Pedido para substituição vai até o dia 12 de setembro

AGRICULTURA			PECUÁRIA			CONJUNTURA ECONÔMICA			Dólar Comercial		Dólar PTAX		Dólar Turismo		Euro Comercial		Euro x Dólar							
Cotação do dia: 15/08/2022			Cotação do dia: 15/08/2022			Cotação do dia: 29/07/2022			5,1400 +0,95%		5,1340 +0,81%		5,3362 +0,95%		5,2278 +1,05%		1,0174 -0,12%							
SOJA	Querência	R\$/sc 150,10	BOI	Gaúcha do Norte	R\$/@ 265,00	Cesta Básica	Cuiabá	R\$ 696,00	Mega-Sena Concurso 2510 (13/08/22)		Quina Concurso 5924 (15/08/22)		Bolsa de Valores BVSP Bovespa IND		Pontos		Volume		Máxima (Dia)		Mínima (Dia)		Variação	
MILHO	Sorriso	R\$/sc 62,18	CA	Sinop	R\$/@ 259,80	VBP MT	Mato Grosso	R\$ bi 205,83	08 13 25 32 44 57		25 46 49 73 77		113.513,92		29,88 bi		113.626,04		112.689,84		0,43 %			
ALGODÃO	Nova Mutum	R\$/@ 195,79	LEITE	Sudeste	R\$/L 2,81	Emp. Agro	Mato Grosso	347.491	Acumulada: R\$ 3,000,000.00		Acumulada: R\$ 9,500,000.00		Última atualização: 16/08/2022 às 17h09											

Produção de algodão deve crescer até 19%

PÉ NO ACELERADOR. Produtores mantêm expectativa alta após baixas significativas na produtividade

DA REPORTAGEM

Do vaivém das colheitas sobre imensos tapetes brancos procede uma notícia animadora para o Brasil e o mundo. A produção de algodão do país deve fechar o ano entre 13% e 19% maior do que a anterior e rumar ao ritmo pré-pandemia. A crise sanitária, que derrubou a demanda da indústria têxtil global, interrompeu o avanço da produção nacional, que havia dobrado em apenas cinco anos.

A tendência de crescimento da produção neste ano deve consolidar o Brasil como quarto maior produtor e segundo maior exportador. Na safra plantada em 2019 foram produzidas 3 milhões de toneladas. Em 2017, 1,5 milhão. Para 2022, a produção é estimada entre 2,6 e 2,8 milhões de toneladas.

A qualidade do algodão brasileiro também atrai o interesse estrangeiro. O principal mercado é a Ásia, onde se consolidaram as maiores indústrias de roupas. Cerca de 84% da produção nacional leva o selo de "algodão sustentável", só conferido aos que têm uma espécie

de "ESG rural". É preciso cumprir 178 requisitos de qualidade – sociais, econômicos e ambientais. Entre eles, as leis trabalhistas, o Código Florestal e ações em benefício da saúde e da segurança dos trabalhadores.

Apesar do crescimento na produção esperado para este ano, a produtividade não foi a melhor. Mais de 90% das fazendas usam uma técnica que depende da água da chuva, e ela não veio nas épocas e nas quantidades esperadas. A média de quilos de algodão por hectare para este ano é mais baixa do que a de 2021, quando a área plantada foi menor do que a atual.

ATIVIDADE LUCRATIVA

Para 2023, o plano da Associação Brasileira de Produtores de Algodão (Abrapa) é alcançar 1,7 milhão de hectares, superando a área da safra recorde de 2019. "A gente encolheu com a pandemia. Era uma decisão muito difícil. Vínhamos da maior safra da história. O algodão estava vendido, mas parado no pátio. Ninguém vinha buscar. E tínhamos de de-

finir o plantio da próxima safra", diz Júlio César Busato, presidente da Abrapa, que pouco antes de a covid-19 se tornar emergência mundial inaugurou um escritório em Cingapura para ficar próxima dos industriais asiáticos.

O crescimento da produção de algodão nos últimos anos pode ser atribuído a três razões principais. Embora o cultivo seja mais difícil e oneroso, é mais lucrativo do que a soja.

Do plantio até o pagamento pelo produto vendido, os produtores esperam cerca de um ano. Demora, mas, segundo eles, a renda compensa. O lucro obtido em um hectare de algodão equivale ao de quatro hectares de soja.

Outro motivo da alta é a demanda. Com a redução do home office e a retomada das atividades sociais e profissionais pelo mundo, a indústria têxtil vai recuperar o fôlego e continuar em alta. Há, ainda, uma razão prática. O algodão precisa de uma quantidade elevada de defensivos agrícolas, o que deixa a terra mais preparada para receber a



FOTO: DIVULGAÇÃO

Demanda asiática tende a aumentar

cultura seguinte.

Cerca de 65% do algodão no Brasil é plantado como segunda safra, entre os cultivos de soja e milho. É por isso que as maiores colheitas ocorrem em regiões de predomínio dessas culturas, como Mato Grosso, Goiás e Bahia. O algodão é um

ramo caro e pouco convidativo para fazendeiros com menos estrutura financeira e experiência. Os insumos necessários ficarão mais onerosos e elevarão o custo da produção. Itens indispensáveis, como cloreto de potássio e fósforo, estão de três a quatro vezes mais caros.

Segundo a Confederação da Agricultura e Pecuária do Brasil (CNA), os custos na Bahia se aproximam dos R\$ 18 mil por hectare, contra R\$ 15 mil na comparação com o segundo semestre do ano passado. Só o gasto médio com fertilizantes saltou de R\$ 3 mil para R\$ 5,4 mil.

PECUÁRIA

Intenção de confinamento cresce mais de 20% em MT

DA REPORTAGEM

No comparativo semanal, o dólar registrou queda de 2,39% ante ao real. A desvalorização da moeda é reflexo da divulgação dos dados de inflação dos EUA, que vieram abaixo do esperado pelo mercado, além da queda do IPCA no Brasil, que gera nos investidores a expectativa do fim do ciclo de alta das taxas de juros.

O IBGE informou na última semana que o IPCA registrou deflação de 0,68% no mês de julho, primeira queda mensal do índice em mais de dois anos. A redução nos preços dos combustíveis e da energia elétrica tiveram maior impacto sobre a variação.

COMEÇOU

Prazo para declarar imposto sobre propriedade rural

DA REPORTAGEM

Começou o período para entrega da declaração do Imposto sobre a Propriedade Territorial Rural (ITR) de 2022. O prazo vai até as 23h59m do dia 30 de setembro e as informações devem ser enviadas por meio do programa gerador da Declaração do ITR (DIRT), disponível no site da Receita Federal.

Também é possível entregar a declaração utilizando o Receitanet para a transmissão ou ainda em uma unidade de atendimento da Receita Federal, por meio de um dispositivo com conector USB.

A apresentação da declaração depois do prazo deve seguir os mesmos procedimentos de envio. Entretanto, será cobrada multa de, no mínimo, R\$ 50 ou de 1%



FOTO: DIVULGAÇÃO

Imea divulgou o relatório referente a 2ª intenção de confinamento para MT

É importante ressaltar que em junho foi aprovada, pela lei comple-

mentar 194/22, a redução do ICMS sobre os combustíveis, energia elétrica

e comunicações, que impactou os preços desses produtos.

ao mês-calendário calculado sobre o valor total do imposto devido.

O valor mínimo do imposto é R\$ 10. Valores inferiores a R\$ 100 devem ser pagos em quota única até o dia 30 de setembro. Valor superior a R\$ 100 pode ser pago em até quatro quotas, cada quota deve ter valor igual ou superior a R\$ 50. A primeira deve ser paga até dia 30 de setembro; já as demais devem ser pagas até o último dia útil de cada mês, e serão acrescidas de juros Selic, atualmente em 13,7% ao ano, mais 1%. De acordo com a Receita Federal, o pagamento do imposto também pode ser antecipado, total ou parcialmente.

Se, após a entrega das informações, o contribuinte verificar que cometeu erros ou esqueceu algum dado, deve enviar uma declaração retificadora, sem interrom-



FOTO: AGÊNCIA BRASIL

Declaração deve ser entregue as 23h59m do dia 30 de setembro

per o pagamento do imposto apurado na declaração original. A retificadora deve con-

ter todas as informações anteriormente declaradas mais as correções.

MEDIDA

Ministério rateia nova cota para venda de açúcar aos EUA

DA REPORTAGEM

Duas semanas após o governo dos Estados Unidos (EUA) confirmar um novo aumento da cota de açúcar que o Brasil pode vender ao mercado norte-americano em condições tributárias especiais, o Ministério da Agricultura, Pecuária e Abastecimento (Mapa) definiu o volume adicional de açúcar que 37 usinas produtoras das regiões Norte e Nordeste poderão exportar para os EUA até 30 setembro deste ano. Publicada no Diário Oficial da União, a Portaria nº 472 discrimina as cotas alocadas a cada unidade produtora. Das usinas contempladas com base nos resultados da safra anterior, 15 estão estabelecidas em Alagoas e 11 em Pernambuco. As demais funcionam na Paraíba (2); Rio Grande do Norte (2); Sergipe (2) e nos estados do Amazonas; Bahia; Maranhão; Pará e Piauí (um estabelecimento em cada um).

Os produtores beneficiados pela medida são todos das regiões Norte e Nordeste porque uma lei de 1996, a Lei nº 9.362, estabelece que, para estimular o desenvolvimento regional, a exportação de produtos derivados de cana-de-açúcar para mercados considerados preferenciais, como o dos Estados Unidos, serão atribuídos a usinas das duas regiões, "tendo em conta seu estágio econômico".

Esta é a segunda alocação, ou rateio, que o ministério faz, este ano, do volume extra do produto que o Brasil é autorizado a vender para o mercado norte-americano. Em maio, os Estados Unidos já tinham manifestado interesse em comprar, com tratamento diferenciado, a 35,16 mil toneladas além das cerca de 144,41 mil toneladas autorizadas ainda em 2021. No fim de julho, as autoridades norte-americanas adicionaram mais 14,43 mil toneladas à cota prioritária inicial.



FOTO: DIVULGAÇÃO

Medida foi publicada no Diário Oficial

Fifa anula jogo das eliminatórias, e CBF paga R\$ 1,6 milhão de multa

BRASIL X ARGENTINA. Duelo ficou marcado como "Clássico da Anvisa" após a entrada de agentes no campo

DA REPORTAGEM

A Fifa confirmou o cancelamento da partida entre Brasil e Argentina, que seria realizada em setembro, pelas Eliminatórias sul-americanas da Copa do Mundo. O jogo suspenso ficou conhecido como "Clássico da Anvisa", por conta da entrada de profissionais da agência no gramado. A decisão veio em acordo com as duas seleções, que retiraram seus recursos da Corte Arbitral do Esporte (CAS), nos quais pediam os pontos do confronto.

Com a anulação confirmada, a seleção brasileira passa a ter um espaço no calendário para a realização de mais um amistoso em setembro, antes da Copa do Mundo. Os adversários serão duas seleções africanas: a Argélia e a Tunísia.

O jogo cancelado é referente à sexta rodada das Eliminatórias da América do Sul, que originalmente seria disputado no dia 5 de setembro do ano passado, na Neo Química Arena, em São Paulo. Tanto CBF quanto AFA terão que pagar uma multa. No caso do Brasil, a multa é de 300 mil francos suíços (R\$ 1,624 milhão). Os argentinos pagarão metade desse valor, ou seja, R\$ 812 mil.

Segundo a nota oficial

da CBF, metade da multa foi suspensa por um período probatório de dois anos. E 50% da multa pagável (25% da multa total) "deverá ser doada diretamente à Organização Mundial da Saúde (OMS), em apoio aos seus esforços contínuos no combate à COVID-19". A AFA também terá que fazer o mesmo procedimento. Na última quinta, a CBF confirmou o pedido para cancelar o clássico, após solicitação da própria comissão técnica da seleção brasileira.

"Diante da posição da comissão técnica, vamos procurar neste momento a Fifa para que a partida não seja realizada. Não vou medir esforços para atender a comissão técnica. A nossa prioridade é conquistar o hexacampeonato no Catar. Se a partida não é recomendada pelo comando da Seleção, vamos investir para que a partida não ocorra", disse o presidente da CBF, Ednaldo Rodrigues.

Com a decisão, a CBF tem dois amistosos engatilhados para serem realizados na Europa na data Fifa de setembro, a última antes da Copa do Mundo. Um deles contra a Tunísia e o outro contra a Argélia. Os jogos serão realizados na Europa, um deles ou até os dois podem ser na França. Os jogos estão previstos para os dias

22 e 27 de setembro.

RELEMBRE

O caso se discutia nos tribunais esportivos desde a suspensão da partida em 5 setembro de 2021, quando agentes da Anvisa e da Polícia Federal entraram em ação para retirar de campo quatro jogadores da Argentina que haviam entrado irregularmente no Brasil — segundo as normas de segurança sanitária em meio à pandemia de Covid-19.

A CBF, a AFA e a Fifa procuraram entendimento triangular para suspender em definitivo a partida. Era de interesse, inclusive, das comissões técnicas das duas seleções favoritas para a Copa do Mundo de 2022.

Entendiam Tite, Scaloni e companhia que não haveria ganho técnico com partida tão próxima ao Mundial, que poderia acarretar até suspensão para a primeira fase da Copa do Mundo - em caso de cartões amarelo ou vermelho no jogo.

A CBF também não tinha sinais claros sobre a disponibilidade dos argentinos para a partida. Ainda mais depois que o jogo amistoso entre os rivais na Austrália foi cancelado de véspera, com mais de 50 mil ingressos vendidos. Existia a possi-

bilidade de enviarem time alternativo para enfrentar o Brasil.

Mesmo com um jogo a menos, Brasil e Argentina ficaram com as duas primeiras posições das eliminatórias da América do Sul para a Copa. O time de Tite somou 45 pontos, seis a mais que o de Scaloni. Uruguai e Equador serão os outros representantes sul-americanos no Mundial do Catar. defesa e do Ministério Público. Jackson será julgado por homicídio qualificado contra Júlia e por tentativa de homicídio contra o namorado dela.

De acordo com a apuração feita pela Polícia Civil, Júlia estava com o namorado na casa de amigos, quando o casal decidiu ir embora. No caminho, a pedido da agrônoma, o casal foi até a conveniência de um posto de combustíveis, situado na Avenida Natalino Brescansin, região central de Sorriso. Na sequência, seguiu na caminhonete Toyota Hillux para dar um último passeio, antes de retornar para casa. No percurso, um VW Gol, preto, passou a andar devagar pela via, fazendo com que o veículo em que estava o casal também reduzisse a velocidade. Naquele momento, Furlan, também conduzindo uma caminhonete, teria se apro-



FOTO: DIVULGAÇÃO

Jogo não será realizado

ximado e começou a buzinar, forçando passagem pela via estreita e que possui fluxo lento.

O veículo onde estava a vítima seguia em velocidade reduzida, o que, segundo a polícia, enfureceu o suspeito, que estava embriagado. Ele passou a seguir o veículo do casal, que tentou fugir pelas ruas da cidade. Próximo ao Hospital 13 de Maio, na Avenida Brasil, o homem disparou contra a caminhonete do casal.

O projétil atravessou o vidro traseiro e atingiu a víti-

ma, que foi socorrida pelo namorado e levada até um hospital próximo. Entretanto, mesmo com atendimento imediato da equipe médica, a engenheira não resistiu ao ferimento. Júlia morava no interior do Paraná e estava em Sorriso visitando o namorado. O acusado teve a prisão preventiva cumprida no dia 10 de novembro de 2019, quando se entregou na delegacia municipal acompanhado de advogados. Ele segue no centro de ressocialização de Sorriso.

VARIEDADES

Cinema

Westworld – 4ª temporada

A quarta temporada de Westworld colocou a série de volta nos trilhos na base da repetição — sutil e com algumas reformulações, mas ainda assim uma repetição. Se no cenário macro a dominação de Charlotte/Holores (Tessa Thompson) se provou nada mais que um espelho do que a Delos fez com seus parques, mas com uma nova espécie dominante, nos detalhes também se percebeu acenos a eventos e reflexões que se tornaram marca registrada da criação de Lisa Joy e Jonathan Nolan, sobretudo no seu início. Logo, não é de se surpreender que este ano tenha chegado ao fim com Dolores (Evan Rachel Wood) de volta aonde tudo começou. Quer dizer, com Christine, sua versão que "transcendeu" todo o conflito, em busca de uma saída esperançosa na sua recriação do Westworld no Sublime.

Para chegar ali, porém, o seriado não economizou nas reviravoltas, obstáculos e despedidas — somente no penúltimo episódio, demos adeus a quatro personagens centrais da trama, isto é, Charlotte, Bernard (Jeffrey Wright), Maeve (Thandiwe Newton) e o William (Ed Harris) de carne e osso, muito embora aquele não tenha sido o ponto final para todos eles. Por isso, nada melhor do que uma breve recapitulação para entender onde Westworld chegou — e onde pretende chegar, se for renovada para uma quinta temporada.

Novamente, no centro da trama estava o embate entre humanos e anfitriões. De um lado, Charlotte tentava convencer seus pares a evoluírem e se desconectarem da experiência física no mundo real, ao mesmo tempo que os oferecia uma alternativa, isto é, ficar e fazer com seus criadores o que bem entendessem — afinal, os anfitriões são mercedores do direito ao livre arbítrio. Do outro, Bernard seguia com seus esforços conciliatórios, procurando uma maneira de impedir a escalada do caos ou, pelo menos, o fim para todos, independente da espécie. E, no meio desse cabo de guerra, Christine, uma Dolores morena, tão inocente quanto a primeira versão que conhecemos, questionando sua própria realidade.

Há esperança na sua voz, mas não há dúvidas de que o sentimento ao final é agriço. O mundo como o conhecemos foi destruído, e mesmo sobreviventes como Frankie/C (Aurora Perrineau) e sua namorada não serão capazes de impedir a extinção da espécie. Imagine, então, Caleb, que é uma consciência humana em guerra com seu próprio corpo robótico. A humanidade, enfim, encara seu ponto final. Christine/Dolores, portanto, só pode mantê-los vivos simbolicamente, com sua memória — eles e, por que não, outros anfitriões e até sua "amiga imaginária" Maya (Ariana DeBose). Mas talvez seja justamente sua memória sua maior arma para impedir o impulso aniquilador que parece acompanhar todas as formas de vida inteligente. Ou, no mínimo, para ilustrar por que ainda vale a pena continuar tentando.

Soluções

8	3	9	6	7	1	4	2	5
5	7	6	4	8	2	9	3	1
4	1	2	9	3	5	6	8	7
9	8	5	1	2	4	7	6	3
6	2	3	7	9	8	1	5	4
1	4	7	3	5	6	8	9	2
2	9	8	5	1	7	3	4	6
7	5	4	8	6	3	2	1	9
3	6	1	2	4	9	5	7	8

D	P	A	T	S
M	E	T	A	S
S	E	R	P	E
F	I	N	L	A
N	A	S	U	O
I	T	E	M	A
E	E	N	R	E
T	R	E	N	O
E	S	T	E	T
P	S	C	A	B
S	A	R	N	A
A	L	U	N	G
D	E	Z	C	E
P	O	R	C	A

Cruzadas

www.coquetel.com.br

© Revistas COQUETEL

Próprio de um ser Colocado antes	Reduzido: diminuído Chá, em inglês	Maiores navegáveis do Piauí	Móvel da sala de estar (pl.) Secreta	Projeto de proteção a tartarugas-marinhas	Obrigação diária do muçulmano
→					
Pôr em prova a habilidade de alguém					
→					
A "pupila" da máquina fotográfica	Desejar ardentemente				
→					
Reunião de letras como ONU ou RJ			A terceira nota musical		Aquele que leva algo para alguém
→					
Número ordinal do mês de outubro	Precipício Contrário aos bons costumes				O vento que sopra nos Pampas
→					
Ópera de Verdi Capacete medieval			(?) Jordan, epíteto de Michael Jordan		
→					
Partir em viagem marítima	É mãe duas vezes	Objeto usado como amuleto (bras.)	Brasil: o (?) do futebol	(?) Nanini, ator de "A Grande Família"	
→					
Menor país do mundo O astro do verão				Alexandre Dumas, romancista francês	
→					
			(?) Joana Angélica, religiosa e mártir		
→					

BANCO

Sudoku

Para solucionar o jogo, basta preencher com números de 1 a 9 as linhas verticais e horizontais sem repeti-los.

	5		1					
3			5		1			
			6		2	9		
	7		9					
1		2		8		4		7
					4		2	
	2	1		7				
		3			5			9
				3			4	

Horóscopo



♈ Áries O lado carismático da sua (21/3 a 20/4) personalidade tende a ser despertado, beneficiando sua relação com grupos e atividades culturais.

♉ Touro A vida doméstica tende a ganhar (21/4 a 20/5) alegria e criatividade, o que nutre sua autoestima e deixa você mais forte perante os obstáculos.

♊ Gêmeos O pensamento criativo pode (21/5 a 20/6) aflorar, dando originalidade ao seu desempenho em diversas áreas e favorecendo o trato interpessoal.

♋ Câncer Sua flexibilidade na gestão (21/6 a 22/7) prática da vida cotidiana se eleva. Além disso, o momento tende a favorecer a economia criativa.

♌ Leão Sua autoestima pode se elevar, (23/7 a 22/8) o que lhe faz buscar uma vivência plena de suas vocações e externar sua personalidade carismática.

♍ Virgem Os obstáculos afetivos tendem a (23/8 a 22/9) ficar evidentes, o que precisa ser encarado como oportunidade de aprimoramento íntimo.

♎ Libra Os momentos de convivência (23/9 a 22/10) podem se mostrar mais prazerosos. Busque ter bom senso na exposição pública para preservar sua intimidade.

♏ Escorpião O prazer pelo trabalho e (23/10 a 21/11) a criatividade podem ser estimulados. Tente equilibrar trabalho e vida familiar. Mais atenção!

♐ Sagitário Você tende a intensificar o (22/11 a 21/12) aproveitamento de prazeres e enriquecer sua bagagem cultural. Tente amadurecer suas ideias antes de agir.

♑ Capricórnio A vida privada tende a (22/12 a 20/1) ganhar em prazeres durante este momento astrológico. Tente melhorar sua relação com o patrimônio.

♒ Aquário Procure aproveitar esta fase (21/1 a 19/2) prazerosa no convívio com as pessoas queridas. Tente não condicionar sua felicidade a dos outros.

♓ Peixes O dia a dia pode ficar mais (20/2 a 20/3) aprazível, levando você a harmonizar as tarefas e os relacionamentos desenvolvidos nesse âmbito.

Homem que matou engenheira deve ser julgado na quinta

SORRISO. Jackson Furlan será julgado por homicídio qualificado e por tentativa de homicídio

FOTO: DIVULGAÇÃO

DA REPORTAGEM

Jackson Furlan, que é acusado de ter matado a tiro a engenheira agrônoma Júlia Barbosa de Souza, será julgado nesta quinta (18). A data foi designada pelo juiz da 1ª Vara Criminal de Sorriso, Anderson Candioto, em decisão divulgada na segunda-feira (15).

A alteração no dia de julgamento ocorreu após a magistrada da 1ª Vara apresentar laudo médico apontando que estaria indisponível no dia. Diante da situação, o juiz substituto pediu mudança na data, determinando que o julgamento seja realizado de forma híbrida a partir das 7h30.

O julgamento chegou a ser marcado para o ano passado, mas a juíza Emanuelle Chiaradia decidiu adiar, uma vez que ainda havia recursos pendentes da defesa e do Ministério Público. Jackson será julgado por homicídio qualificado contra Júlia e por tentativa de homicídio contra o namorado dela.

De acordo com a apuração feita pela Polícia Civil, Júlia estava com o namorado na casa de amigos, quando o casal decidiu ir embora. No caminho, a pedido da agrônoma, o casal foi até a conveniência de um posto de combustíveis, situado na Avenida Natalino Brescansin, região central de Sorriso. Na sequência, seguiu na caminhonete Toyota Hillux para dar um último passeio, antes de retornar para casa.

No percurso, um VW Gol, preto, passou a andar devagar pela via, fazendo com que o veículo em que estava o casal também reduzisse a velocidade. Naquele momento, Furlan, também conduzindo uma caminhonete, teria se aproximado e começado a buzinar, forçando

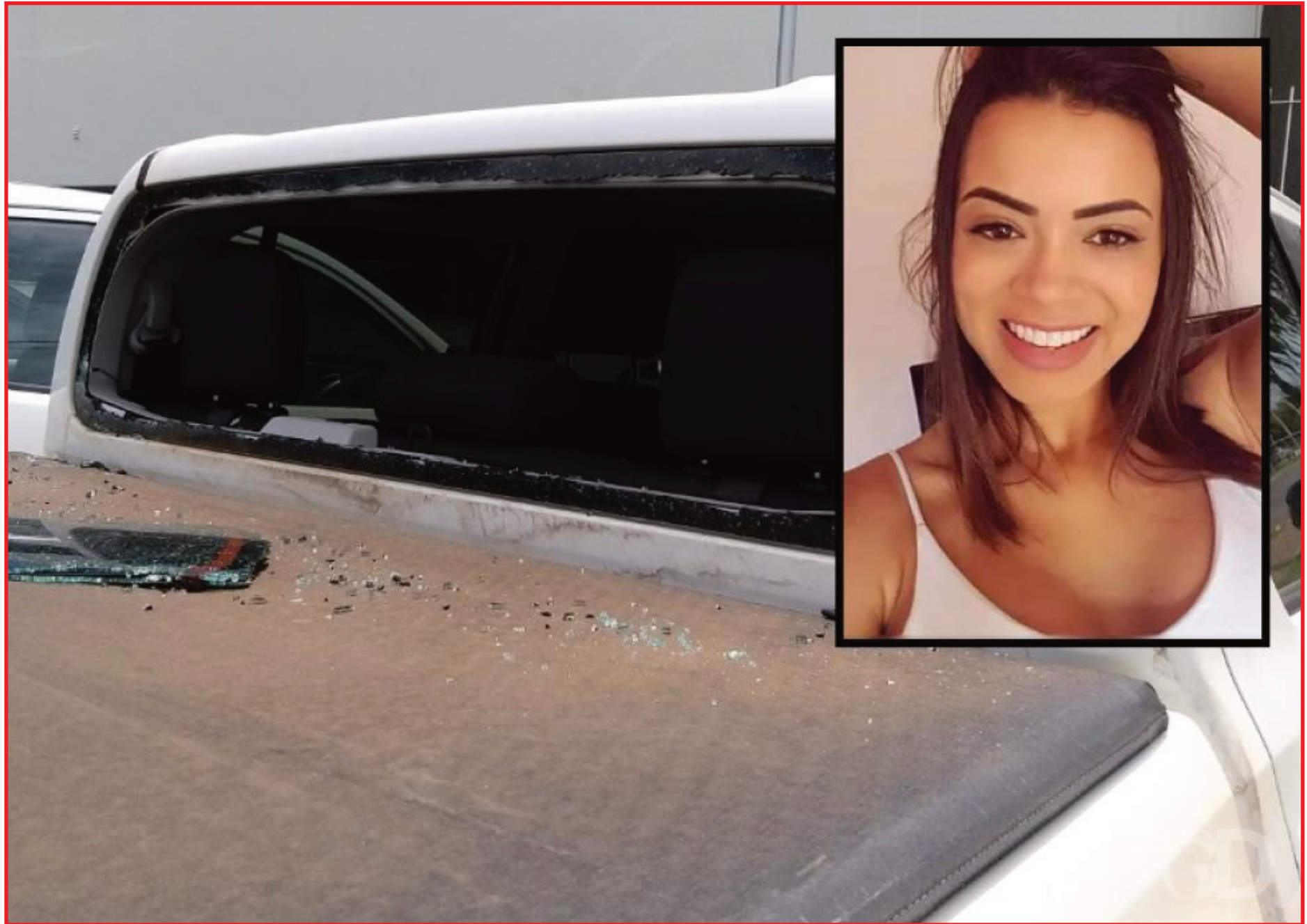

passagem pela via estreita e que possui fluxo lento.

O veículo onde estava a vítima seguia em velocidade reduzida, o que, segundo a polícia, enfureceu o suspeito, que esta-

va embriagado. Ele passou a seguir o veículo do casal, que tentou fugir pelas ruas da cidade. Próximo ao Hospital 13 de Maio, na Avenida Brasil, o homem disparou contra a caminhonete

do casal.

O projétil atravessou o vidro traseiro e atingiu a vítima, que foi socorrida pelo namorado e levada até um hospital próximo. Entretanto, mesmo com

Engenheira foi morta por motivo torpe

atendimento imediato da equipe médica, a engenheira não resistiu ao ferimento. Júlia morava no interior do Paraná e estava em Sorriso visitando o namorado. O acusado teve a prisão pre-

ventiva cumprida no dia 10 de novembro de 2019, quando se entregou na delegacia municipal acompanhado de advogados. Ele segue no centro de ressocialização de Sorriso.

CUIABÁ

Motorista que caiu no 'Portão do Inferno' deixa hospital

DA REPORTAGEM

O motorista Daniel Francisco Sales, 65 anos, que caiu no Portão do Inferno, em Chapada dos Guimarães, recebeu alta e deixou o Hospital Municipal de Cuiabá (HMC), na segunda (15). Foram mais de três meses de internação e, nesse período, ele passou por seis cirurgias. Um dos ferimentos mais graves foi na perna direita, que, no momento do acidente, ficou presa às ferragens.

No dia 4 de maio deste ano, Daniel perdeu o controle do caminhão, enquanto fazia a curva no "Portão do Inferno". Ele chegou a bater na parede de pedras e caiu com o



FOTO: DIVULGAÇÃO

Motorista de 65 anos que caiu no Portão do Inferno recebe alta hospitalar em Cuiabá

veículo de uma altura de 80 metros. O caminhão estava carregado com galões de

água, que se espalharam pela estrada. Um mês antes do acidente, ele também

teve problemas com o freio do veículo no mesmo local e quase se acidentou

SINOP

Obras disponibiliza caçambas para população descartar lixos durante mutirão da dengue

DA REPORTAGEM

O mutirão "todos contra dengue" contará com o reforço da Secretaria de Obras que disponibilizará, nos bairros participantes da ação, caçambas e veículos para a retirada de lixos que possam acumular água e, conseqüentemente, servir como criadouro do mosquito Aedes aegypti.

"A Secretaria de Obras vai disponibilizar retroescavadeira, pá carregadeiras e caminhões. As caçambas fixas, a partir da semana que vem, vamos deixar vários nos bairros", explicou o secretário de Obras, Remídio Kuntz.

Kuntz reforça à população que seja feito o descarte de materiais que possam se tornar os criadouros do mosquito, como por exemplo, pneus. "A gente sabe a importância desse trabalho e, pedi-

mos para as pessoas jogarem os pneus e aqueles entulhos que possam acumular água e que, nesse momento, o mosquito da dengue foca mais", destacou.

O secretário lembra que o descarte de lixo nas vias é proibido. "Só em um local, tiramos 200 caçambas de lixo, e isso é proibido, é crime ambiental, por isso a gente vem ao bairro pedir para que a população nos ajude. O lixo doméstico é obrigação da Prefeitura, agora esse outro lixo é um dever de todos, levar no local certo. Não é só o município chegar e coletar. Sinop é muito grande, temos poucos maquinários e jogar em avenidas, ruas, valetões, isso é proibido, é crime", reforçou.

Os trabalhos do mutirão de combate à dengue começaram pelo bairro Alto da Glória, onde os agentes devem



FOTO: DIVULGAÇÃO

Caçambas e veículos para a retirada de lixos

atuar até quarta-feira. Nos próximos 45 dias, o mutirão deve passar por 24 bairros previamente selecionados. O objetivo é identificar possíveis criadouros e focos e eliminá-los. Simultaneamente

ao mutirão, a Secretaria de Saúde lançou o projeto "seja um agente em sua casa", com foco na conscientização das pessoas em manter suas propriedades limpas e sem focos do mosquito.

SORRISO

Alunos participam do programa de educação ambiental

DA REPORTAGEM

Minha atividade na logística reserva. Esta é a temática proposta deste ano do Programa de Educação Ambiental Campo Limpo (PEA), que aborda o conceito de logística reversa como um importante instrumento para colocar em prática a responsabilidade compartilhada da sociedade pela gestão dos resíduos sólidos, buscando conscientizar as novas gerações para o desenvolvimento de estratégias que contribuam para a construção de um futuro sustentável.

Desenvolvido pela Associação de Revendas de Produtos Agropecuários de Sorriso (Cearpa) e Associação dos Distribuidores e Representantes de Produtos Agroquímicos de Sorriso (Adra), o projeto tem como público alvo alunos da rede pública e produtores.

Nação municipal de ensino participam do projeto: Escola Aureliano Pereira da Silva, Escola Leonel Brizola, Escola Francisco Donizete, Escola Vila Bela, Escola Jardim Bela Vista, Escola Caravágio, Escola Boa Esperança, Escola Primavera e Escola Professora Matilde Luiza Zanatta (Assentamento Jonas Pinheiro).

Na última quarta (10), alunos da Escola Vila Bela visitaram a Adra. Na segunda (15), alunos do Jardim Bela Vista estiveram na central de recebimento de embalagens vazias de Sorriso no dia de portas abertas, com visita pública para apresentar informações sobre o funcionamento da unidade e seu papel no Sistema Campo Limpo.

O dia também foi marcado pelo plantio de aproximadamente 30 mudas de árvores.

VALE O QUE ESTÁ NA LEI

Não é permitido fazer acordo entre patrões e empregados para mudar os seguintes direitos assegurados na lei:

- ➔ Aviso prévio
- ➔ Licença-maternidade
- ➔ Adicionais de insalubridade, periculosidade e penosidade
- ➔ Férias anuais de 30 dias, remuneradas com um terço a mais
- ➔ Licença-paternidade
- ➔ Repouso semanal remunerado



@SenadoFederal

Dorner cobra em Cuiabá atenção para abertura de UTIs pediátricas

SINOP. Implantação de leitos pediátricos para Sinop e região também foi tema debatido no encontro

DA REPORTAGEM

O prefeito Roberto Dorner está intensificando a busca por apoio na implantação de leitos de Unidade de Terapia Intensiva (UTI) Neonatal (destinado a crianças com até 28 dias) e pediátricas (para crianças a partir de um mês até 12 anos) para atender os usuários do Sistema Único de Saúde em Sinop.

Em recente agenda em Cuiabá, o chefe do Executivo Municipal buscou por apoio na Assembleia Legislativa. "Essa é uma demanda antiga que estamos correndo atrás para solucionar. Por isso estive em Cuiabá, pedindo apoio do Estado através dos deputados, para essa ampliação. Sinop cresce cada dia mais, com isso as demandas da saúde estão aumentando", explicou Dorner.

"Nós somos o quarto maior município do Estado, que cresce gradativamente em todos os setores. Saímos daqui otimistas e com a sensação de dever cumprido", emendou.

A implantação de leitos pediátricos para Sinop e região também foi tema debatido no encontro dos Secretários Municipais de Saúde de Mato Grosso, durante a sexta reunião de diretoria do CO-SEMS e, na reunião ordinária da CIB/MT, na última semana, também na capital mato-grossense. "Entre os temas abordados, estava a situação de leitos de UTI pediátrica para a região de Sinop, que é região Teles Pires, porque Sinop está há muitos anos sem esse suporte", explicou a secretária de Saúde de Sinop,

Daniela Galhardo.

Conforme a gestora, o município já vem fazendo esse pedido desde o ano passado ao Governo do Estado, inclusive com protocolos remetidos à Secretaria de Estado de Saúde. "É uma demanda que a gente vem lutando desde o ano passado. O nosso prefeito Roberto Dorner já fez diversos pedidos e protocolos inclusive para a Secretaria de Estado de Saúde, com o secretário anterior e reiteramos agora para a nova secretária. E, o Estado está tendo esse olhar diferenciado. O tema foi debatido em reunião e acredito que logo teremos uma boa notícia", pontuou.

Atualmente, a única referência na região é o Hospital Santo Antônio, que atende o Sistema Único de Saúde (SUS) com sete leitos de UTI Neo. No entanto, Galhardo destaca a angústia que é conseguir vagas quando há necessidade. "Toda vez que precisamos de UTI pediátrica é uma angústia, para nós enquanto gestores, para o nosso prefeito e para as famílias de pacientes. Quando necessitamos, buscamos [a regulação] em todo Mato Grosso. Já tivemos crianças que foram reguladas para Cuiabá, Rondonópolis, Cáceres, Tangará da Serra. Então, Sinop, como todas as outras cidades da região, está desassistida", conclui. Em Sinop, dados apontam que em uma única unidade hospitalar que dispõe de leitos de UTI Neo, foram registrados de janeiro até julho deste ano, pouco mais de 1,5 mil partos, entre cesáreas e normais, realizados. Os números incluem



FOTO: DIVULGAÇÃO

Dorner cobra apoio para implantar leitos de UTI Neonatal

atendimentos particulares e pelo SUS. No município, há ainda o Centro de Referência à Saúde da Mulher Eliana Carreira de Paula (CRASM)

que, atualmente, atende entre 800 a mil pacientes por mês. Entre os serviços prestados, estão atendimentos pré-natal de alto risco, plantão

obstétrico, ambulatório de ginecologia geral, mastologia, patologia cervical, ultrassonografia, planejamento familiar, nutrição, psicologia e serviço

social. O centro, que foi inaugurado em agosto de 2020, não é local de realização de partos, mas, já registrou casos de nascimento.

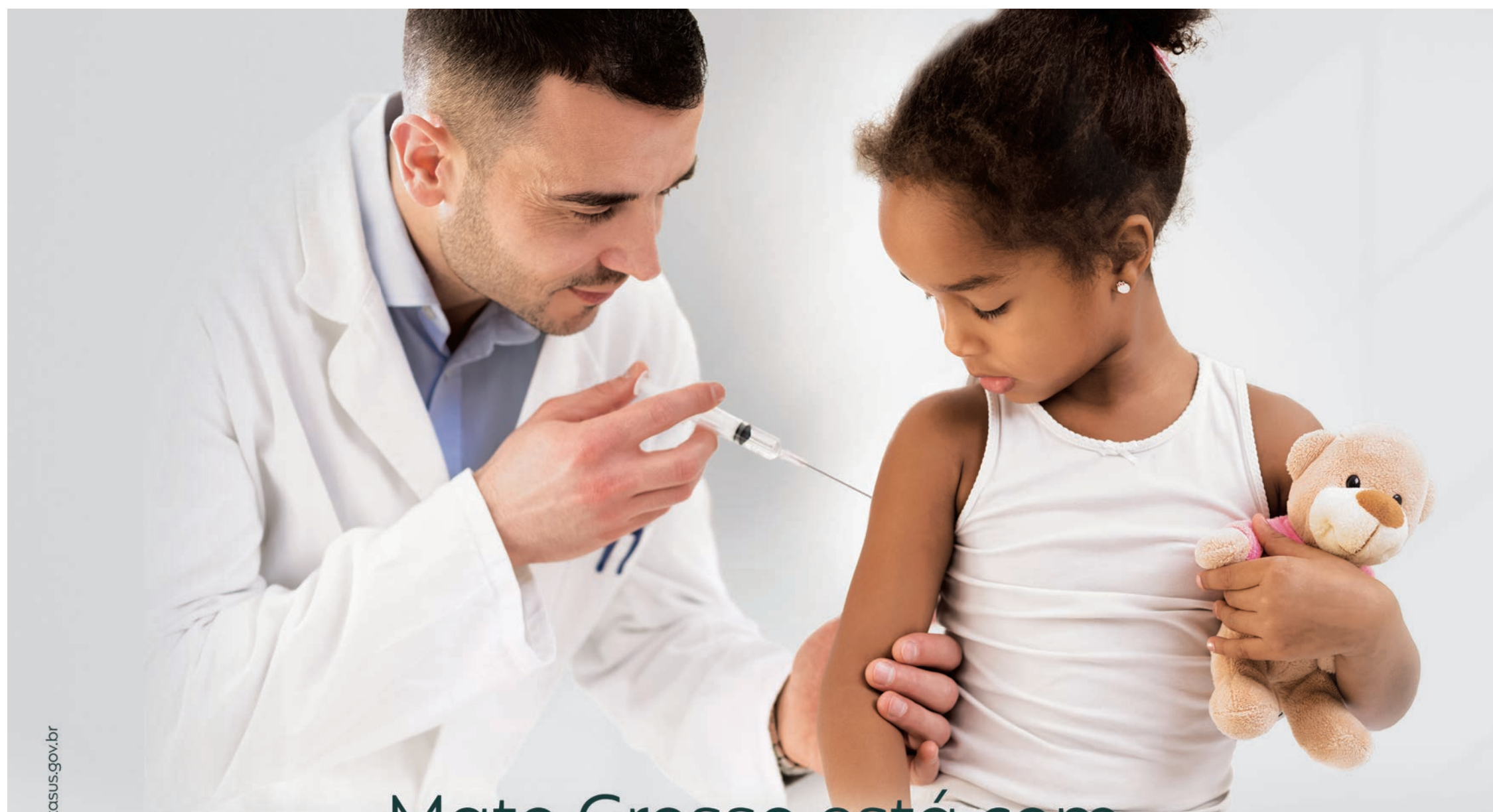

Fonte: pni.datasus.gov.br

Mato Grosso está com **baixa cobertura vacinal** contra várias doenças.

Mude essa história. **Vacine-se.**

19 VACINAS
DISPONÍVEIS

VÁ A UM POSTO DE SAÚDE
E ATUALIZE SEU CARTÃO.

