

**"ELEITOR ESTÁ DE SACO CHEIO DE CONVERSA FIADA"**

Página - 3



**SITE REÚNE INFORMAÇÕES SOBRE OS 48 ANOS**

Página - 7



**ARCO NORTE ULTRAPASSA OUTROS PORTOS EM MOVIMENTAÇÃO**

Página - 4

# DIÁRIO DO ESTADO

**QUINTA-FEIRA**

**O JORNAL DIÁRIO DO ESTADO DO MATO GROSSO**

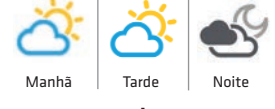

Máx 37 | Mín 21



WEBSITE

18 de Agosto de 2022 Ano III - Edição 861 - R\$ 3,00 | Informações: 66 3535-1000 | www.diariodoestadomt.com.br | Fundado em 2019

**MELHORIAS**



## Monumentos históricos passam por Restaurações em Lucas do Rio Verde

A Secretaria de Cultura e Turismo de Lucas do Rio Verde está realizando a restauração nos monumentos históricos da cidade. As esculturas sofrem com as ações de vândalos na cidade e também se deterioram por conta das mudanças climáticas, sendo necessárias as manutenções.

Página - 7

**Soja (saca 60Kg) Venda**

Sinop.....	R\$ 147,00
Sorriso.....	R\$ 147,00
Lucas R. Verde.....	R\$ 148,00
Nova Mutum.....	R\$ 149,00
Rondonópolis.....	R\$ 152,00

Fonte: IMEA

**Milho (saca 60Kg) Venda**

Sinop.....	R\$ 58,50
Sorriso.....	R\$ 59,00
Lucas R. Verde.....	R\$ 58,80
Nova Mutum.....	R\$ 59,30
Rondonópolis.....	R\$ 60,90

Fonte: IMEA

**Arroz (saca 60Kg) Venda**

Sinop	
Arroz Sequeiro Cultivar Primavera.....	R\$ 125,00
Sorriso	
Arroz Sequeiro Cultivar Primavera.....	R\$ 125,00

Fonte: AGROLINK

**Algodão**

Cuiabá.....	R\$ 122,65
Sorriso.....	R\$ 121,93
Lucas R. Verde.....	R\$ 122,07
Nova Mutum.....	R\$ 122,27
Rondonópolis.....	R\$ 123,13

Fonte: IMEA

**Boi Gordo (Compra comercial)**

Sinop.....	R\$ 250,67
Nova Mutum.....	R\$ 252,50
Rondonópolis.....	R\$ 250,00

Fonte: IMEA

**Índice de preços**

Cesta Básica.....	R\$ 523,60
-------------------	------------

Fonte: IMEA

**Cotações**

<b>Dólar</b>	+0,55%
	R\$ 5,1684
<b>Bovespa</b>	+0,29%
	113.840,03 pts
<b>Euro</b>	+0,61%
	R\$ 5,2599

<b>Selic</b>	<b>Salário mínimo</b>
(13,75% a.a.)	R\$ 1.212



## Suspensa emissão de licenças de ferrovia

A Justiça Federal de Mato Grosso determinou a suspensão das emissões de novas licenças para o andamento da extensão da malha da Ferro-norte (Ferrovia Senador Vicente Vuolo) até que os indígenas Bororos das Terras Indígenas Tadarimana e Teresa Cristina sejam consultados sobre a construção.

Página - 4

## TCE DECIDE TCU NÃO DEVE FISCALIZAR TROCA DO VLT PELO BRT



O pleno do Tribunal de Contas do Estado de Mato Grosso decidiu por unanimidade que não compete ao Tribunal de Contas da União (TCU) fiscalizar os procedimentos da eventual troca de modal do Veículo Leve Sob Trilhos (VLT) para Ônibus de Trânsito Rápido (BRT), em Cuiabá.

Página - 8

**SÃO PAULO**



## JANDREI É DÚVIDA

A principal novidade no treino do São Paulo foi a presença de Rafinha nas atividades. O lateral-direito se recuperou de um pequeno estiramento na região posterior da coxa direita. O goleiro Jandrei também foi a campo e fez um trabalho com o elenco, mas ainda é dúvida.

Página - 6

encomendas centro-norte

**ENVIOS EXPRESSOS**

**+150** Norte • Centro Oeste • Sudeste

**LOCALIDADES**

AGILIDADE  
SEGURANÇA  
RAPIDEZ

(65) 3623-2939

(65) 9 9699-3505

www.elogcomendas.com.br



## Editorial

## Zona de conforto

Com o início oficial da campanha eleitoral, na terça (16), os dois candidatos que lideram a corrida ao Palácio do Planalto foram às ruas pedir votos e seguiram um roteiro bastante previsível.

Jair Bolsonaro (PL), em busca da reeleição, encontrou-se com líderes religiosos em Juiz de Fora e fez comício no local onde levou uma facada na reta final da campanha de 2018. Atribuiu sua vitória a um milagre e disse ter salvado o país do socialismo.

Luiz Inácio Lula da Silva (PT), líder das pesquisas, foi à porta de uma fábrica em São Bernardo do Campo, onde iniciou a carreira de sindicalista antes de se lançar na política. Chamou o adversário de mentiroso e genocida.

Ambos fizeram escolhas cômodas, revisitando territórios conhecidos em busca de audiência amistosa. O objetivo principal era garantir imagens espetaculosas para os telejornais e o horário de propaganda eleitoral, que estreia no rádio e na televisão na próxima semana.

Ao registrar suas candidaturas no Tribunal Superior Eleitoral, os dois apresentaram há poucos dias seus planos de governo, cumprindo como mera formalidade a exigência imposta pela legislação a todos que disputam cargos executivos.

Causa desalento folhear os documentos protocolados, repletos de platitudes e promessas irrealistas —que estão longe de oferecer respostas para os desafios enfrentados pelo país após anos de estagnação econômica e crise sanitária.

Faltando um mês e meio para o primeiro turno da votação, é lamentável que os candidatos tenham feito de tudo para reduzir as oportunidades em que estarão frente a frente para expor seus pontos de vista e debater propostas.

Nas últimas semanas, dois encontros organizados por veículos jornalísticos foram cancelados devido ao desinteresse dos dois principais contendores. Há outros quatro programados, sem confirmação de que ambos estarão presentes.

Entre os presidenciáveis com maior pontuação nas pesquisas, somente Ciro Gomes (PDT) e Simone Tebet (MDB) se expuseram a sabinas com jornalistas profissionais. Bolsonaro e Lula têm preferido conversas com personalidades da internet, em que são raros os questionamentos incisivos.

Falando na USP, Lula desafiou Bolsonaro a um debate com ele e os estudantes. Como até agora o petista só confirmou presença em um evento, fica a impressão de que outro confronto só lhe interessa se tiver a torcida ao seu lado.

Debates proporcionam a chance de examinar os candidatos e suas ideias longe da zona de conforto erguida pelos estrategistas dos partidos. Lula e Bolsonaro mostram pouco-caso com uma parte essencial do processo democrático.

“

Como até agora o petista só confirmou presença em um evento, fica a impressão de que **outro confronto** só lhe interessa se tiver a torcida ao seu lado

”

## Ranking dos Políticos - Facebook

## INDENIZAÇÃO MILIONÁRIA

Juiz do Tocantins recebeu **R\$ 1,3 milhão\*** por não tirar seus 60 dias de férias

**"Venda de férias" virou uma remuneração acima do teto disfarçada de indenização.**

\*Valores recebidos de 2017 a 2021, corrigidos pela inflação.

**O PRIVILÉGIO DOS 60 DIAS DE FÉRIAS PRECISA ACABAR!**

Via @salimmattarbr

Juiz Eurípedes Lamounier

www.politicospolíticos.org.br

RANKING POLÍTICOS

## IMAGEM DO DIA

Crédito: Divulgação

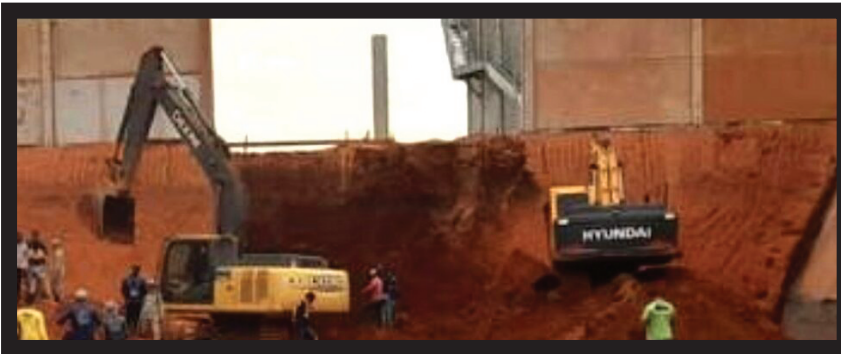

O Corpo de Bombeiros confirmou que foram encontrados os corpos de dois trabalhadores que morreram soterrados em um silo em Novo Mundo, na 3ª feira. As vítimas estavam a uma profundidade de 13 metros abaixo do nível do solo. Eles foram identificados como Flavio Santos Sousa e Rafael Pereira do Nascimento, ambos 26 anos. Segundo o Corpo de Bombeiros, a equipe de resgate chegou ao local e suspendeu o trabalho de uma escavadeira que estava retirando terra no local. A medida foi tomada por causa do risco de desabamento. Em seguida, os militares utilizaram a máquina para retirar uma quantidade de terra que estava sobre os corpos, os quais estavam a cerca de seis metros de profundidade do local de acesso. A Politéc analisou o local do acidente e vai apontar as causas. Os corpos foram removidos para o Instituto Médico Legal (IML) e ainda não há identificação confirmada.



## INIMIGO ÍNTIMO

Um experiente político, ainda em atividade, avaliou que o deputado federal Carlos Bezerra, cacique do MDB, errou ao aceitar a filiação do também deputado federal Emanuelzinho na sigla. Isso por que, segundo ele, o MDB deve eleger apenas um deputado federal. Como ambos concorrem à reeleição, para ele Emanuelzinho tem mais chances de vitória. "Bezerra é um hábil estrategista político, mas dessa vez acho que ele vacilou, já que Emanuelzinho é o favorito, diante da estrutura de campanha que tem", disse à coluna.

## FORA DE COMBATE

O delegado Flávio Stringueta (Republicanos) desistiu de disputar uma vaga na Assembleia Legislativa. A desistência foi motivada por questões pessoais, familiares e financeiras, diz. Ele não deu mais detalhes sobre as motivações. "Vou continuar ajudando a sociedade enquanto policial civil. Tenho mais de 20 anos de carreira e já tenho tempo para aposentar, porém pretendo ficar pelo menos mais 10 anos como policial civil servindo a sociedade", disse.

## REDUÇÃO DA TIRAGEM EM RESPEITO AOS FUNCIONÁRIOS

Em virtude da crise provocada há mais de um ano pelo novo coronavírus, o Diário do Estado MT informa aos seus leitores que seguirá presando pela qualidade da informação neste período, porém, com tiragem menor em respeito, principalmente, aos seus funcionários. Da apuração à distribuição, muita gente está envolvida, e na maior parte do tempo, próximos uns aos outros. Agradecemos a compreensão!



## I.N.T.E.R.L.I.G.A.D.O



POR LEANDRO CARECA

## Nas páginas amarelas

Em tempos onde as listas telefônicas eram de grande importância em nossas vidas saber encontrar um número em meio à tantos registros era de fundamental importância, afinal, sem qualquer apoio tecnológico, ou você conseguia resolver com a lista ou precisaria apelar para os serviços de disk information, o que nem sempre seria interessante se estivesse fazendo buscas mais amplas, como por exemplo verificando, entre os estabelecimentos de um dado segmento, quais você já conhece para fazer tomada de preços.

As listas, para facilitar a vida do usuário, eram "divididas", com páginas brancas e amarelas. As brancas traziam informações de pessoas físicas, enquanto as amarelas listavam estabelecimentos comerciais e prestadores de serviços.

Isso facilitava absurdamente a busca, pois cada coisa estava no seu devido lugar. Diz-se, inclusive, que as páginas eram amarelas para, além do destaque, "esconder" a sujeira, visto que seriam manipuladas em frequência maior.

Quando falamos em páginas amarelas estamos falando de algo mais do que simplesmente ter o número da em-

presa divulgado, mas também de chamar a atenção do consumidor em potencial. E é justamente por esse motivo que tais páginas eram utilizadas como "anúncio" e permitiam ao anunciante "comprar" espaços para publicidade, seguindo a regra simples de "quanto maior, mais caro".

Isso mesmo, meus amigos: a empresa que quisesse destaque poderia investir em espaços publicitários na lista telefônica, e isso fazia uma baita diferença. Quem não quisesse (ou não pudesse) gastar teria seu telefone divulgado, da forma mais simples possível.

Com tudo isso as páginas amarelas fizeram parte da vida de muita, mas muita gente, em buscas feitas de uma maneira que, hoje, com a popularização da tecnologia, não existe mais.

**E a gente vai ficando por aqui. Suas opiniões, sugestões e críticas são muito importantes, e você pode entrar em contato pelo fone (66) 99971-6500, pelo e-mail, lsmussi@hotmail.com ou visitar nosso perfil em facebook.com/paginadocareca. Do mais um grande abraço, e até a próxima, se Deus quiser!**



## O dia 11 de agosto



VICTOR MAIZMAN

Por certo, o advogado assume, especialmente em momentos politicamente conturbados e com forte presença do verbo autoritário, uma posição crucial na defesa da democracia e dos direitos e garantias individuais

No dia 11 de agosto é comemorado o dia do Advogado, do Magistrado e dos profissionais do direito de uma forma geral. Esta data faz referência à fundação das duas primeiras faculdades de Direito do país, no ano de 1827, ou seja, a de Olinda que gerou a Universidade Federal de Pernambuco e a de São Paulo que gerou a Universidade de São Paulo. As duas instituições sempre estiveram na vanguarda da produção científico-acadêmica e do ensino jurídico nacional.

Pois bem, neste mês completei 28 anos de atuação ininterrupta como advogado, em especial na área do direito público, com o privilégio de operar o mister profissional já sob a égide da Constituição Federal promulgada em 1988.

Digo isso porque a atual Carta Política dispõe que o advogado é essencial à Justiça, uma vez que assume o papel fundamental para que sejam observadas as garantias constitucionais.

Por certo, o advogado assume, especialmente em momentos politicamente conturbados e com forte presença do verbo autoritário, uma posição crucial na defesa da democracia e dos direitos e garantias individuais.

Ele dá voz e abrigo para quem sofre com o autoritarismo, com o abuso de poder, a discriminação e a injustiça, de modo que a Constituição Federal em vigor assegurou que para que seja efetivada a Justiça, será necessária a atuação não apenas do Juiz, mas também do advogado.

Nesse sentido, o advogado encarna a vontade do cidadão que tem o direito de acesso ao Poder Judiciário para a defesa de suas pretensões.

Portanto, toda e qualquer restrição ao pleno exercício dessa atividade traduz intolerável cerceamento não apenas profissional, mas também social. No chamado Estado Democrático de Direito, a atuação do advogado é indispensável não somente no imenso quadro da administração da Justiça, como também no universo dinâmico das relações sociais. Contudo, outrora não era este o entendimento daqueles que detinham o poder. Napoleão Bonaparte fechou o Barreau, a OAB francesa, e mandou cortar a língua dos advogados que lhe faziam oposição.

As atrocidades nas masmorras de Paris se tornaram tão escandalosas que Napoleão, assustado, voltou atrás. Reabriu o Barreau e determinou que a Coroa pagasse advogados dativos para os presos. Hitler proibiu os judeus de serem assistidos por advogados. Auschwitz, Treblinka e Sobibor foram os resultados da monstruosidade. Mussolini, em uma só noite, mandou incendiar 40 escritórios de advocacia.

Não indo muito longe, contam experientes advogados que atuaram na época da ditadura militar que com a balança de força dos Três Poderes tendendo para o Executivo, muitos causídicos se intimidaram, com receio de que seus escritórios poderiam ser invadidos.

Hoje ao contrário, o advogado tem a prerrogativa de atuar sob o manto da Constituição Federal, postulando na seara administrativa e judicial, dentro dos critérios legais previstos e com a garantia de promover, sempre que necessário, o restabelecimento da Justiça quando houver ameaça ou abuso de poder efetivado por qualquer autoridade, independente do Poder que o integre e qual seja a sua posição.

**VICTOR HUMBERTO MAIZMAN É ADVOGADO E CONSULTOR JURÍDICO TRIBUTÁRIO**

CLIC FINAL

As listas telefônicas, por serem impressas, apresentavam, por vezes, informações desatualizadas. Distribuídas anualmente elas não conseguiam, não era raro encontrar, em algum lugar, apenas listas antigas disponíveis para consulta, o que tornava a situação ainda pior. É impressionante ver o quanto evoluímos em poucas décadas, não é mesmo?

## EXPEDIENTE

DIÁRIO DO ESTADO

O JORNAL DIÁRIO DO ESTADO DO MATO GROSSO

DIÁRIO DO ESTADO MT GRAFICA E EDITORA LTDA  
CNPJ: 22.770.157/0001-39

Diário do Estado de Mato Grosso

SINOP  
Rua dos Angelins, 10 Sala 02 - Jardim das Oliveiras - Sinop-MT  
CEP 78552-442 Caixa Postal 180

CUIABÁ  
Rua dos Angelins, 10 Sala 02 - Jardim das Oliveiras - Sinop-MT  
CEP 78552-442 Caixa Postal 180

Diretor-Geral  
Carlos Oliveira

Diretor de Redação  
Clemerson Mendes

Editor de Política  
Clemerson Mendes

Diagramação e Artes  
Thiago Slovinski

E-mails

atendimento@diariodoestadomt.com.br

comercial@diariodoestadomt.com.br

redacao@diariodoestadomt.com.br

Fone: 66 3535-1000

OS ARTIGOS DE OPINIÃO ASSINADOS POR COLABORADORES

SÃO DE RESPONSABILIDADE EXCLUSIVA DE SEUS AUTORES

ASSINATURAS

Sinop - R\$ 600,00 anual

Outras cidades - R\$ 800,00 anual

www.diariodoestadomt.com.br



# Roberto Dorner vistoria as obras da Estrada Nanci

**SINOP.** A obra está em fase de compactação e execução da tubulação dos 21km do percurso

## ASSESSORIA DE IMPRENSA

Os trabalhos de pavimentação de 21 quilômetros da Estrada Nanci estão em ritmo acelerado. Ontem, o prefeito Roberto Dorner e o secretário municipal de Obras e Serviços Urbanos, Remídio Kuntz, vistoriaram a via e acompanharam de perto os serviços que são executados pela empresa responsável pelas obras.

O investimento é de R\$ 33.399.802,56 e a pavimentação, com implantação de uma ciclovia, deve ser concluída em aproximadamente 360 dias. O asfalto compreende o trecho nas imediações do Residencial Paris até o entroncamento com a MT-220, sendo rota que poderá ajudar a desafogar o fluxo da BR-163.

"Viemos acompanhar de perto como está o andamento desta importante obra. Demos a ordem de serviço há poucos dias e está a todo vapor. Vamos continuar vistoriando não só a Nanci, mas também todas as outras obras que estão sendo realizadas, para garantir que os contratos

sejam cumpridos", disse o prefeito Roberto Dorner.

O secretário de Obras Remídio Kuntz ponderou que os serviços estão adiantados. "A empresa está colocando a segunda etapa de cascalho, compactando, colocando tubulações e fazendo a ponte no córrego. Falamos com o dono da empresa e a princípio, esse ano, eles devem entregar 8 quilômetros".

Ainda segundo Kuntz, a primeira etapa, que está sendo executada, é mais complicada. "Têm postes para serem retirados e uma tubulação de três quilômetros, bocas de lobo e drenagem. Outros pontos não terão esses trabalhos", ressaltou.

A obra foi licitada pela Prefeitura de Sinop, após formalização do convênio com o Governo do Estado e doação do projeto pela Associação dos Produtores da Estrada Nanci. A pavimentação é esperada há anos e é considerada uma das prioridades da gestão Roberto Dorner.

Do valor aplicado (mais de R\$ 33,3 milhões), aproximadamente R\$ 14



FOTO: RENAN SOUZA

A primeira etapa, que está sendo executada, é mais complicada

milhões são de emendas do Deputado Federal Juarez Costa, com contrapartida

de mais R\$ 3,5 milhões de recursos próprios da prefeitura de Sinop. O restante

do recurso é do Governo do Estado, de emendas do senador Carlos Fávaro, Deputado

Federal Neri Geller e Deputado Estadual Dilmir Dal Bosco.

## REFUGOU

# Após polêmica, Cattani retira de pauta projeto caça animal

## DA REPORTAGEM

O projeto de lei que autoriza a caça de animais em Mato Grosso foi retirado de pauta a pedido de seu autor, o deputado estadual Gilberto Cattani (PL). O texto deveria ser apreciado em primeira votação na sessão de ontem (17).

O pedido para retirada foi feito na tarde desta terça-feira (16) durante a reunião da Comissão de Meio Ambiente da Casa, em que foi lido o parecer sobre o texto.

Após intensa discussão entre os parlamentares, e vendo que iria ter parecer negativo, Cattani decidiu retirar o PL de pauta. "Era visto que iríamos perder devido a várias ideias negativas sobre o projeto, que não são verdadeiras, e nós iríamos perder aqui. Então, pedimos a retirada para discutirmos melhor o projeto e tenhamos uma chance de

comprovar que o projeto é ótimo", afirmou o Cattani.

Com isso, o parlamentar apresentará proposta para que seja realizada uma audiência pública na próxima terça-feira (23) para debater o assunto com a sociedade.

Deste modo, produtores rurais e CACs (Colecionadores, Atiradores e Caçadores), bem como entidades da defesa animal irão participar do debate. O presidente da comissão, deputado Carlos Avallone (PSDB), o vice Professor Allan Kardec (PSB) e membro Wilson Santos (PSD) se posicionaram contrários ao projeto. "Quero convocar as entidades para que arregimente especialmente a juventude para acompanhar essa proposta que não vai passar. Mato Grosso não vai virar um mar de sangue dos seus animais. Pode ter certeza disso", disse Wilson Santos.



FOTO: ASSESSORIA

Audiência Pública é convocada para discutir o tema

## PREVIDÊNCIA COMPLEMENTAR

# Projeto exclui possibilidade de penhora

FOTO: REPRODUÇÃO



## DA REPORTAGEM

A Câmara dos Deputados analisa proposta que proíbe a penhora de recursos aplicados em plano de previdência complementar. O texto altera o Código de Processo Civil, no trecho que exclui da penhora diversos recursos de natureza

alimentar, como salário, pensão e aposentadoria, entre outros.

A medida consta no Projeto de Lei 1415/22, dos deputados José Medeiros (PL-MT) e Major Fabiana (PL-RJ).

Conforme entendimento do Superior Tribunal de Justiça (STJ), os valores depositados

A proposta será analisada de forma conclusiva pela CCJ

em planos de previdência privada não têm natureza alimentar, são considerados poupança ou investimento, razão pela qual podem ser penhorados.

No entanto, os parlamentares argumentam que esses recursos devem se submeter ao mesmo regramento das verbas de natureza alimentar.

Desse modo, "os depósitos efetuados ao longo de toda uma vida, para complementação de aposentadoria futura, ficarão devidamente resguardados de eventuais constrições".

A proposta será analisada de forma conclusiva pela Comissão de Constituição e Justiça e de Cidadania.

## ELEIÇÕES 2022

# Termina hoje prazo para requerer voto em trânsito

## DA REPORTAGEM

O voto em trânsito está previsto no art. 233-A do Código Eleitoral, na Resolução do TSE nº 23.669, de 2021 e no Calendário eleitoral 2022.

O voto em trânsito é a possibilidade do(a) eleitor(a) votar no 1º e/ou 2º turno, mesmo não estando em seu domicílio eleitoral no dia da eleição. São duas as possibilidades: Se no dia da eleição, o eleitor estiver fora de seu domicílio eleitoral, mas dentro do mesmo Estado, ele poderá votar para todos os cargos em disputa e desde que esteja em um município com mais de 100 mil eleitores.

Se no dia da eleição, o eleitor estiver fora de seu domicílio eleitoral e em outro Estado, ele poderá votar apenas para Presiden-

te da República e desde que esteja em um município com mais de 100 mil eleitores.

Em Mato Grosso, apenas quatro municípios possuem mais de 100 mil eleitores: Cuiabá, Várzea Grande, Rondonópolis e Sinop. Ou seja, só nessas cidades haverá exercício do voto em trânsito.

O voto em trânsito pode ser requerido PRESENCIALMENTE junto a qualquer cartório eleitoral, mediante a apresentação de documento oficial com foto, no período de 18 de julho a 18 de agosto de 2022, indicando o local em que pretende votar, sendo possível, no mesmo período, alterar ou cancelar a transferência. Com a habilitação para o voto em trânsito, o eleitor ficará automaticamente desabilitado para votar em sua seção de origem.



FOTO: DIVULGAÇÃO

O voto em trânsito é a possibilidade de voto mesmo não estando fora



AGRICULTURA		PECUÁRIA		CONJUNTURA ECONÔMICA		Dólar Comercial	Dólar PTAX	Dólar Turismo	Euro Comercial	Euro x Dólar
Cotação do dia: 16/08/2022		Cotação do dia: 16/08/2022		Cotação do dia: 29/07/2022		5,1684 +0,55%	5,1784 +0,86%	5,3604 +0,45%	5,2599 +0,61%	1,0165 -0,09%
SOJA	Primavera do Leste R\$/sc 164,00	BOI	Matupá R\$/@ 268,00	Cesta Básica	Cuiabá R\$ 696,00	Mega-Sena Concurso 2510 (13/08/22) 08 13 25 32 44 57 Acumulada: R\$ 3,000,000.00		Quina Concurso 5925 (16/08/22) 14 36 42 47 67 Acumulada: R\$ 10,600,000.00		Bolsa de Valores   BVSP Bovespa IND
MILHO	Tangará da Serra R\$/sc 62,75	CA	União do Sul R\$/@ 257,00	VBP MT	Mato Grosso R\$ bi 205,83					Pontos 113.840,03
ALGODÃO	Sorriso R\$/@ 196,71	LEITE	Oeste R\$/L 3,24	Emp. Agro	Mato Grosso 347,491					Volume 26,52 bi
FONTE:IMEA.		FONTE:IMEA.		FONTE:IMEA.						Máxima (Dia) 114.146,23
										Mínima (Dia) 112.482,58
										Varição 0,29 %
										Última atualização: 17/08/2022 às 17h01

# Justiça suspende emissão de licenças de ferrovia em MT

**COMPLEXIDADE.** Avanço dos trilhos entre Rondonópolis e Lucas do Rio Verde está orçado em R\$ 11 bilhões

## DA REPORTAGEM

A Justiça Federal de Mato Grosso determinou a suspensão das emissões de novas licenças para o andamento da extensão da malha da Ferrovias (Ferrovia Senador Vicente Vuolo) até que os indígenas Bororos das Terras Indígenas Tadarimana e Teresa Cristina sejam consultados sobre a construção. O avanço dos trilhos entre Rondonópolis e Lucas do Rio Verde está orçado em R\$ 11 bilhões.

A decisão foi dada pelo juiz Pedro Maradei Neto, da 1ª Vara Federal Cível e Criminal de Rondonópolis, em uma ação movida pelo Ministério Público Federal (MPF) ajuizada em março deste ano. Com isso a Secretaria de Estado de Meio Ambiente de Mato Grosso (Sema/MT), a Fundação Nacional do Índio (Funai) e a empresa Rumo S/A possuem um prazo de

90 dias para adotarem as medidas cabíveis para promover a consulta livre, prévia e informada aos indígenas.

Os órgãos devem emitir ainda o Termo de Referência Específico para realização do Estudo do Componente Indígena, referente aos impactos da construção da Ferrovia Rondonópolis – Lucas do Rio Verde, no interior de Mato Grosso, sob pena de multa diária de R\$ 5 mil, conforme a decisão.

Além disso, a Rumo S/A deverá realizar a consulta e o estudo conforme o termo de referência emitido pela Funai. A decisão do magistrado também ordena que a Secretaria de Estado de Meio Ambiente de Mato Grosso (Sema/MT) não mais emita quaisquer licenças antes da consulta e do atestado de viabilidade da obra pela Funai.

O intuito do Ministério Público Federal com

a ação civil pública (ACP) é assegurar realização de estudos para avaliação dos efeitos sobre as terras indígenas, bem como garantir a consulta aos povos afetados pela construção da Ferrovia, seguindo as normas internacionais e antes da emissão do licenciamento.

O magistrado destaca, em sua decisão, haver uma falta de consenso quanto a distância do traçado da ferrovia da Terra Indígena entre o Instituto do Patrimônio Histórico e Artístico Nacional (Iphan), a Secretaria de Infraestrutura do Estado de Mato Grosso (Sinfra/MT) e a Funai.

De acordo com cálculos do Iphan, a malha ferroviária está a 9.979 metros da TI; já a Sinfra/MT informa que a distância mais próxima da ferrovia e a terra indígena é de 10.579 metros; e por fim, a distância calculada pela Funai é de 12.390 metros.

"Não se pode igno-



FOTO: DIVULGAÇÃO

**Sema-MT, Funai e a empresa Rumo S/A possuem prazo de 90 dias para consultarem indígenas**

rar que a dissonância de tais projeções, feitas por servidores públicos no exercício de suas funções e, portanto, dotadas de presunção e veracidade, geram incertezas quan-

to à efetiva distância entre o traçado da ferrovia e as terras indígenas em questão, a recomendar, por conseguinte, a atuação da Funai no licenciamento, sobretudo porque

ainda que se considere a maior distância apurada (12.390m), ela ainda está próxima dos limites fixados na Portaria", afirmou o magistrado em sua decisão.

## MEIO AMBIENTE

# BB lança linha para compra de meios de transporte pouco poluentes

## DA REPORTAGEM

Os interessados em comprar meios de transporte que gastem pouco ou nenhum combustível podem contar com uma linha de crédito. O Banco do Brasil (BB) lançou a linha BB Crédito Mobilidade, que financiará itens como bicicletas, patinetes, scooters elétricas ou mecânicas e motos abaixo de 125 cilindradas em até cinco anos.

Até 100% do valor da nota fiscal do produto pode ser financiado, desde que limitado a R\$ 20 mil, o teto da linha. A linha tem prazo de até 60 meses, com o pagamento da primeira parcela podendo ocorrer até 59 dias após a contratação. Os juros mí-

nimos serão de 1,83% ao mês (24,31% ao ano). As prestações são debitadas em conta, na data escolhida pelo cliente. A contratação está disponível para os clientes pessoa física, que podem contratar pelo aplicativo do Banco do Brasil. Basta ir ao menu "Empréstimos", escolher a opção "Contratar Financiamentos" e clicar em "BB Crédito Mobilidade". Os bens são fornecidos por meio de empresas que têm convênio firmado com o Banco do Brasil. De acordo com o BB, a nova linha aumenta o compromisso da instituição com iniciativas com resultados sociais e ambientais positivos. Segundo balanço divulgado pelo banco na semana



FOTO: DIVULGAÇÃO

**Financiamento abrange motos, bicicletas, patinetes e scooters**

passada, as operações de crédito sustentáveis atingiram R\$ 292,2 bilhões no fim do primeiro semestre, com alta de 13,3% em

12 meses. Recentemente, o banco reduziu os juros para os financiamentos de carros híbridos e elétricos.

## DESTAQUE

# VBP estimado para 2022 chega a R\$ 224,8 bilhões

## DA REPORTAGEM

O Valor Bruto da Produção (VBP) estimado para este ano em Mato Grosso é de R\$ 224,81 bilhões. Montante é 7,66% superior ao obtido em 2021, que foi de R\$ 208,81 bilhões. A análise é da Secretaria de Política Agrícola do Ministério da Agricultura, Pecuária e Abastecimento (Mapa), que revela uma projeção de incremento de 47,7% no algodão, 10,3% no milho e 4,35% na soja.

O dado, divulgado pelo Mapa, tem como base as projeções de safras divulgadas pela Conab e pelo IBGE em agosto, e que apontam para conclusão da colheita das principais lavouras. Dos R\$ 224,81 bilhões previstos para 2022 em Mato Grosso, aponta a análise, R\$ 190,96 bilhões devem vir das lavouras, enquanto R\$ 33,85 bi-

lhões da pecuária.

Ao se comparar com os resultados de 2021 constatou-se um incremento nas lavouras ante os R\$ 172,77 bilhões obtidos na ocasião. O resultado é puxado em especial pelo aumento de área e produção. Em contrapartida a pecuária apresenta recuo ante os R\$ 36,03 bilhões de 2021 nas atividades relacionadas a bovinos, frangos e suínos, em razão da queda de preços.

Para o algodão a estimativa de VBP em Mato Grosso para 2022 é de R\$ 30,07 bilhões e para o milho R\$ 47,12 bilhões, montantes superiores aos R\$ 20,34 bilhões e R\$ 42,70 bilhões do ano passado. A soja apresenta um salto de R\$ 103,96 bilhões para R\$ 108,12 bilhões.

Na pecuária bovina as projeções são de decréscimo dos R\$ 28,37 bilhões de 2021



FOTO: AGENCIA BRASIL

**Projeções para o cereal são 10,3% acima do obtido em 2021 e para o algodão de 47,7%**

para R\$ 26,33 bilhões, enquanto que na suinocultura de R\$ 1,89 bilhão para R\$ 1,66

bilhão e na avicultura de R\$ 3,81 bilhões para R\$ 3,56 bilhões.

## SOJA E MILHO

# Arco Norte ultrapassa outros portos em movimentação

## DA REPORTAGEM

Pela primeira vez, os portos do chamado Arco Norte movimentaram mais soja e milho em relação às demais regiões do Brasil. No primeiro semestre deste ano, os terminais da região Norte – mais a atividade no Maranhão, que também compõe o arco – foram responsáveis por 51% da movimentação dos dois produtos. Os dados foram apresentados pela Agência Nacional de Transportes Aquaviários (Antaq) nesta segunda-feira (15).

Enquanto 41,5 milhões de toneladas de soja e milho passaram pelo Arco Norte, os demais portos registraram movimentação de 40 milhões de toneladas das commodities. Ano a ano a região vem crescen-

do em participação na movimentação portuária. Em 2010, apenas 23% da soja e milho eram movimentadas pelo arco, contra 77% das demais regiões.

Englobando portos como de Santarém, Santana, de Itaquí e Ilhéus, além de terminais como o de Vila do Conde e Ponta da Montanha, o Arco Norte fica a uma distância menor dos portos da Europa e Ásia e tem recebido mais infraestrutura de transporte e instalação de terminais nos últimos anos.

De acordo com técnicos da Antaq, além do crescimento contínuo da região, o Arco Norte foi beneficiado, no primeiro semestre, pela seca enfrentada na região Sul, que reduziu a movimentação nos demais portos.



FOTO: DIVULGAÇÃO

**Primeira vez que isso acontece**

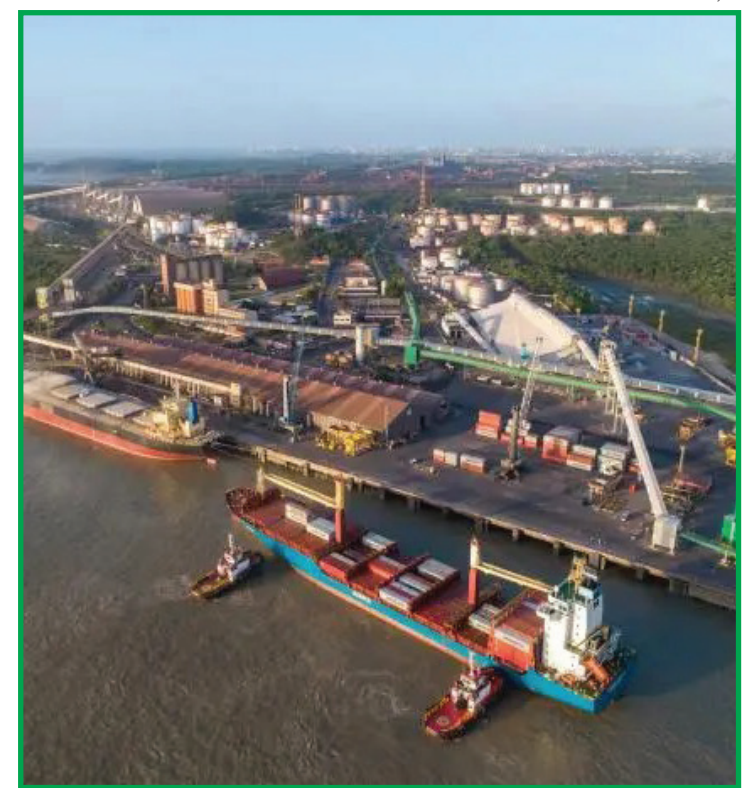

AVISO DE ADESAO A ATA DE REGISTRO DE PREÇOS Nº 030/2022 DO MUNICIPIO DE CAMPO VERDE

A Prefeitura Municipal de Matupá - MT, no uso de suas atribuições legais, torna público que aderiu à Ata de Registro de Preços nº 030/2022 oriunda do Pregão Eletrônico nº 0162/2021, do Município de Campo Verde celebrada com a Empresa MILANFLEX INDUSTRIA E COMERCIO DE MOVEIS E EQUIPAMENTOS LTDA, CNPJ nº 86.729.324/0002-61 no valor total de R\$ 48.608,20, cujo objetivo é "AQUISIÇÃO DE MATERIAS PERMANENTES (CONJUNTOS DE REFEITÓRIO) PARA ATENDER A DEMANDA DA SECRETARIA MUNICIPAL DE EDUCACAO E DESPORTO", conforme especificações detalhadas e constantes no Termo de Referência, nos termos do Art. 6º do Decreto nº 7.892, de 23 de Janeiro de 2013. Matupá - MT, 16 de agosto de 2022. ALEXSANDRA TOSTA BATISTA - Presidente da CPL -

PREFEITURA MUNICIPAL DE PEIXOTO DE AZEVEDO - MT AVISO DE PREGAO PRESENCIAL SRP Nº 028/2022

A PREFEITURA MUNICIPAL DE PEIXOTO DE AZEVEDO, Estado de Mato Grosso, através da Portaria Municipal nº 239 de 07 de fevereiro de 2022, faz saber que se encontra aberta aos interessados, na Secretaria de Administração - Setor de Licitações deste Município, licitação modalidade PREGAO PRESENCIAL SRP Nº 028/2022, regida pela Lei Federal 10.520/2002 e 8.666 de 21 de junho de 1993 e posteriores alterações, e pelas condições estabelecidas neste edital, para seleção da melhor proposta pelo Menor Preço Global para "REGISTRO DE PREÇO PARA FUTURA E EVENTUAL CONTRATAÇÃO DE EMPRESA ESPECIALIZADA NA REVITALIZAÇÃO DE FIGURAS NATALINAS EM ATENDIMENTO AS NECESSIDADES DA SECRETARIA MUNICIPAL DE OBRAS E SERVIÇOS URBANOS, CONFORME TERMO DE REFERÊNCIA". Que será realizado às 13h30 (treze horas e trinta minutos) do dia 31 de agosto de 2022, na sala de Licitações, no Paço Municipal Milton José Santana. O Edital completo poderá ser adquirido no endereço acima ou baixado gratuitamente no seguinte endereço eletrônico https://www.peixotodeazevedo.mt.gov.br, ou ainda, solicitado através do e-mail licitacao@peixotodeazevedo.mt.gov.br. Maiores informações no Setor de Licitações, de segunda a sexta-feira, das 12hs às 17hs, ou pelo fone (66) 3575-5100.

Peixoto de Azevedo/MT, 17 de agosto de 2022. THIAGO PEREIRA DA SILVA Pregoeiro Oficial

PREFEITURA MUNICIPAL DE GENERAL CARNEIRO - MT

EXTRATO DE CONTRATO Nº 014/2022 CONTRATANTE: PREFEITURA MUNICIPAL DE GENERAL CARNEIRO - MT. CONTRATADO: MARIELE DE ANDRADE- EIRELI ME CNPJ SOB Nº 24.517.244/0001-04 OBJETO: CONTRATAÇÃO DE EMPRESA PARA PRESTAÇÃO DE SERVIÇOS DE TRANSPORTAR ESCOLAR NO DISTRITO DE PAREDÃO GRANDE MUNICIPIO DE GENERAL CARNEIRO-MT VALOR: R\$ 40.000,00 (quarenta mil reais) FUNDAMENTAÇÃO LEGAL: Lei 8.866/93 dispõe sobre as licitações e contratos. Lei Federal nº 14.035 de 11 de Agosto de 2020, Art. 4º - Decreto Municipal nº. 054/2020 DATA: 17/08/2022 VIGÊNCIA: 17/08/2023

MARCELO DE AQUINO PREFEITO MUNICIPAL

PREFEITURA MUNICIPAL DE GENERAL CARNEIRO - MT TERMO DE HOMOLOGAÇÃO

Dispensa de Licitação 04/2022 Homologo a dispensa de licitação levada a efeito pela Comissão Permanente de Licitação, referente ao procedimento Dispensa nº 04/2022, de 17 de Agosto de 2022, adjudicando o resultado em favor da empresa: MARIELE DE ANDRADE- EIRELI ME CNPJ SOB Nº 24.517.244/0001-04, com valor total de R\$ 40.000,00 (quarenta mil reais) autorizando a efetuar a Ordem de Serviço. FUNDAMENTAÇÃO LEGAL:- Lei 8.866/93 dispõe sobre as licitações e contratos. Lei Federal nº 14.035 de 11 de Agosto de 2020, Art. 4º - Decreto Municipal nº. 054/2020 Se tratando de emergência ou de calamidade pública General Carneiro, 17 de Agosto de 2022.

MARCELO DE AQUINO PREFEITO MUNICIPAL

Rafael Broch, inscrito no CEI sob nº 80.010595178-4, proprietário da fazenda denominada FAZENDA BARCELONA na ESTRADA E 60 no Município de Guarantã do Norte MT, 78520-000. Requer o comparecimento do funcionário Sr JOSE CARLOS RODRIGUES ALVES, portador da CTPS/série 34247 série 00003 - MT e CPF 652.474.261-34, no prazo de 08 dias, o não comparecimento caracterizará abandono de emprego. Guarantã do Norte - MT 15 de Agosto de 2022.

INDÚSTRIA E COMÉRCIO DE MADEIRAS MOREIRA EIRELI - EPP, inscrita sob CNPJ nº 23.743.163/0001-60, localizada no município de VERA/MT, torna público que requer junto a SEMA/MT, a AMPLIAÇÃO DA LICENÇA PRÉVIA (LP), LICENÇA DE INSTALAÇÃO (LI) E DA LICENÇA DE OPERAÇÃO (LO) para uma área construída de 476,00 m2 - ficando com área total construída de 1.799,00m2, para a atividade de serraria com desdobra de madeiras / beneficiamento de madeiras e picador de madeiras. Não EIA/RIMA.

SHAULLIN TRANSPORTADOR REVENDEDOR RETALHISTA LTDA. Torna público que requer a Secret. Estadual do Meio Ambiente - SEMA, Licença Prévia (LP) e Licença de Instalação (LI) para ampliação de área e ganho de atividade comércio atacadista de comb. realizado por transp. retalhista (TRR), Avenida das Itatubas, n.º 703, Industrial II, Feliz Natal/MT, CNPJ: 01.353.824/0002-99. Não EIA/RIMA.

R PAULINO COMBUSTÍVEIS. Torna público que requer a Secret. Estadual do Meio Ambiente - SEMA, Renovação Licença de Operação (LO), atividade comércio varejista de combustíveis p/ veic. automotores, Avenida Maravilha, n.º 854, Centro, Feliz Natal/MT, CNPJ: 06.241.844/0001-00. Não EIA/RIMA.

CUIDAR DE VOCÊ, ESSE É O PLANO.



Unimed Norte de Mato Grosso Cooperativa de Trabalho Médico, inscrita no CNPJ/MF sob nº 73.967.085/0001-55, com sede a Rua das Nogueiras, nº 583, na cidade de Sinop, Estado de Mato Grosso, vem por meio desta, e após tentativa frustrada de localização, vem NOTIFICAR os beneficiários abaixo relacionados, a comparecerem na sede desta cooperativa no prazo máximo de (05) cinco dias a contar da data desta publicação, para que possam regularizar suas situações junto a esta empresa. Sendo estes os beneficiários:

Table with 2 columns: CONTRATO, CPF/CNPJ. Lists contract numbers and CPF/CNPJ numbers for beneficiaries.

eLOG +150 LOCALIDADES. encomendas centro-norte. Includes a map of Mato Grosso with location markers.

AGILIDADE, SEGURANÇA, RAPIDEZ. (65) 3623-2939. (65) 9 9699-3505. www.etogcomcomendas.com.br

JORNALISMO DE QUALIDADE IMPRESSO E ON-LINE. www.diariodoestadomt.com.br. DIÁRIO DO ESTADO

Ronaldo CHURRASQUEIRO. Fone: (66) 99911-1302 Sinop-MT

ESTADO DO MATO GROSSO CONSORCIO INTERMUNICIPAL DE SAUDE DA REGIÃO DO VALE DO PEIXOTO. Rua Tecnológico, 645 CEP 78.530-000. Sinop, Campo Pireto de Azevedo - MT

TERMO DE HOMOLOGAÇÃO. PROCESSO ADMINISTRATIVO 010/2022. Modelidade: Pregão Eletrônico. Data de abertura: 20/07/2022. Data adjudicação: 17/08/2022.

Licitante CNPJ/CPF Total do vencedor. EASY SOLUCOES DIAGNOSTICAS LTDA 19.993.061/0001-25 R\$ 31.772,80. NORTLEAS COMERCIO ATACADISTA DE PRODUTOS LABORATORIO 28.729.142/0001-03 R\$ 2.319,80.

EASY SOLUCOES DIAGNOSTICAS LTDA - Não Excluído. Código Descrição do item Unidade Qtz. Valor unit. Valor total. 3064 REAGENTE ESOTONAC 3 18 LIO- SOLUCAO DILUENTE PARA IMUNOLOGIA ANALISADOR HEMATOLOGICO 19 PARAMETROS, NION HOCHDEN, CODIGO 3030A UN 45,0000 R\$ 317.200,00 R\$ 14.265,00.

NORTLEAS COMERCIO ATACADISTA DE PRODUTOS LABORATORIO - Não Excluído. Código Descrição do item Unidade Qtz. Valor unit. Valor total. 1447 FITA PARA URINA COM 10 AREAS, FRASCO COM 100 UNIDADES UN 20,0000 R\$ 12,3500 R\$ 247,00.

OBJETIVA PRODUTOS E SERVICOS PARA LABORATORIO LTDA - Não Excluído. Código Descrição do item Unidade Qtz. Valor unit. Valor total. 1428 ALCOOL 70% FRASCO 1000 ML. UN R 11,8000 R\$ 32,3000 R\$ 258,40.

ACONDIÇÃO EM FRASCO COM 100 ML, ROTULO COM NR. DO LOTE, DATA DE FABRICAÇÃO. 4307 TESTE DE GRAVIDEZ - BHC- UNIDADE UN 500,0000 R\$ 6,6100 R\$ 3305,00.

PRADO MEDICAMENTOS E SERVICOS LTDA - Não Excluído. Código Descrição do item Unidade Qtz. Valor unit. Valor total. 1051 LUYA DE PROCEDIMENTO TALCADA TAMANHO M- CONFECCIONADA EM LATEX NATURAL, NAO ESTERIL, AMBROSIA, ANTIOXIDANTE, LUBRIFICADA, EMBALAGEM CONSTANDO EXTERNAMENTE OS DADOS DE IDENTIFICACAO - CAIXA COM 100 UNIDADES CX 100 UN 100,0000 R\$ 16,5000 R\$ 1.650,00.

PRADO MEDICAMENTOS E SERVICOS LTDA - Não Excluído. Código Descrição do item Unidade Qtz. Valor unit. Valor total. 1425 AGULHA 25X7 CAIXA COM 100 UNIDADES CX 100 UN 40,0000 R\$ 9,0000 R\$ 360,00.

SUPERMERCIO DISTRIBUIDORA HOSPITAL IMPORTACAO E - Não Excluído. Código Descrição do item Unidade Qtz. Valor unit. Valor total. 4780 FILTRO PARA VENTILACAO MECANICA - ADULTO UN 170,0000 R\$ 8,6200 R\$ 1.465,40.

PREFEITURA MUNICIPAL DE MARCELÂNDA ORDEM DE PARALISAÇÃO. O Município de Marcelândia - MT vem através desta, autorizar a empresa IC CONSULTORIA E CONSTRUÇÕES EIRELI, inscrita no CNPJ nº 19.589.446/0001-21, a paralisar a partir do dia 15 de agosto de 2022, os serviços de execução de Pavimentação Asfáltica e drenagem de águas pluviais da Estrada Nova República no município de Marcelândia-MT.

PREFEITURA MUNICIPAL DE NOVA MUTUM AVISO DE RESULTADO DO CREDENCIAMENTO Nº 008/2022. O Município de Nova Mutum - MT torna público o resultado do julgamento da licitação supramencionada, julgada no dia 21/07/2022, às 14:00hs, no dia 27/07/2022 às 14:00hs e no dia 08/08/2022 às 08:00hs, tendo como objeto o credenciamento para contratação de empresa especializada para prestação de serviços de exames laboratoriais para atender as demandas do laboratório municipal referente aos atendimentos dos usuários do Sistema Único de Saúde (SUS).

SOLUCAO HEMOLISANTE PARA APARELHO DE LABORATORIO - TIPO AGENTE HEMOLISANTE ERITROCRITICO PARA ANALISADOR DE DETERMINACAO DE HEMOGLOBINA, PARA USO EM EQUIPAMENTO CONTROLADOR DE CELULAS NION HOCHDEN, CODIGO MEK 6600L, HEMOLYNAC 3N, (3X300ML) UN 6,0000 R\$ 685,0000 R\$ 4.110,00.

IMÓVEIS EM VÁRZEA GRANDE/MT FAZENDA, (parte ideal de 50% sobre 3.484 hectares), com cerca e curral, a área é cortada pela BR-364 Rodovia Cuiabá - Porto Velho na altura dos kms 32-36, Esmeril ou Cachoeira do Ferro, confrontando com os Rios Cuiabá e Esmeril. INICIAL R. 4.376.631,00.

FAZENDA, (parte ideal de 50% sobre 2.092 hectares), cortada pela BR 364 - Rondônia - Cuiabá / Porto Velho, na altura dos km 32 a 36, com cerca e curral, denominado Esmeril ou Cachoeira do Ferro. INICIAL 4.818.900,00.

POSSIBILIDADE DE PARCELAMENTO, CONSULTE-NOS! balbinoleiloes.com.br | 0800-707-9339

O ESTADO DE MATO GROSSO TEM UM NOVO JORNAL. DIÁRIO DO ESTADO (66) 3535-1000

LOCALIZEI. Um guia completo de Sinop. Tudo o que você procura a um clique! Lista digital, Guia Local, Agenda Cultural, Lazer e Turismo. www.localizei.com.br

Aponte a câmera do seu celular e fale conosco agora: @localizei\_sinop

Amazônia Seguros. Seguros para Agronegócios. Opções de seguros para sua produção agrícola, equipamentos, propriedade e funcionários. Solicite mais informações Fone: (66) 3531-2152 Whats: (66) 99205-4072

ESCRITURAS. INFORMAÇÕES: 66 99901-5287 Falar com Priscila



# Rafinha retorna, mas goleiro Jandrei ainda é dúvida

**SÃO PAULO.** Duelo ficou marcado como "Clássico da Anvisa" após a entrada de agentes no campo

FOTO: RUBENS CHIRI/SAOPAULOF.C

**DA REPORTAGEM**

O São Paulo se reapresentou no CT da Barra Funda e iniciou a preparação para enfrentar o América-MG, nesta quinta (18), às 20h, pelo jogo de volta das quartas de final da Copa do Brasil.

A principal novidade foi a presença de Rafinha nas atividades. O lateral-direito se recuperou de um pequeno estiramento na região posterior da coxa direita e treinou normalmente com os demais companheiros. O jogador deve ficar à disposição de Rogério Ceni, mas o mais provável é que comece no banco de reservas, já que Igor Vinicius tem se destacado entre os titulares.

O goleiro Jandrei também foi a campo e fez um trabalho com o elenco, mas ainda é dúvida para o duelo. Em fase final de recuperação de um trauma nas costas, ele será reavaliado após o treino de quarta para saber o que ele seja ausência, o titular será Thiago Couto. Felipe Alves, titular na ausência de Jandrei, não pode disputar a Copa do Brasil pelo São Paulo. Ele já havia sido inscrito pelo Juventude, e o regulamento não permite que um jogador

seja inscrito por dois clubes.

Desta maneira, um provável São Paulo para o confronto decisivo tem: Thiago Couto (Jandrei); Diego Costa, Miranda e Léio; Igor Vinicius, Gabriel Neves, Rodrigo Nestor, Igor Gomes (Patrick) e Reinaldo; Luciano e Calleri.

No treino desta quarta, os jogadores participaram de uma atividade de enfrentamento em campo reduzido. Logo depois, Ceni comandou um trabalho tático de 11 contra 11. Os jogadores que atuaram por mais tempo na vitória sobre o Red Bull Bragantino, no último domingo, fizeram leves exercícios regenerativos no campo. Caio, Arboleda e André Anderson seguiram em tratamento no Reffis do clube.

**VISITA ILUSTRE**

O treino do São Paulo nesta terça foi acompanhado de perto por Luis Fabiano. O ex-atacante esteve no CT da Barra Funda para visitar o seu ex-clube. Ele tirou foto com jogadores e com Muricy Ramalho, com quem trabalhou no Tricolor. Luis Fabiano defendeu o São Paulo de 2002 a 2004 e teve uma segunda passagem de 2011 a 2015.



Rafinha em treino do São Paulo

## VARIEDADES

### Cinema

#### Flash

Os repetidos confrontos de Ezra Miller com a polícia norte-americana não estão passando batido pela direção da Warner Bros. Discovery. O estúdio, aliás, estuda o que fazer com o ator e com o filme do Flash caso seu comportamento não mude nos próximos meses. De acordo com o THR, Miller e sua mãe devem passar um tempo em sua fazenda, onde ele deve buscar a ajuda de um terapeuta.

Entre as três opções ponderadas pela Warner está permitir que Miller tenha participação limitada na turnê de divulgação de Flash que, dependendo da resposta do ator à ajuda profissional, deve ser lançado conforme o programado. Caso ele não trabalhe com um psicólogo, o estúdio vê a possibilidade de substituí-lo após o lançamento do longa.

A terceira opção é, por enquanto, a mais drástica. Caso o comportamento de Miller não melhore, a Warner pode cancelar Flash, já que substituí-lo exigiria a refilmagem de praticamente todo o filme. Com isso, o projeto, que custou cerca de US\$200 milhões, seria engavetado, assim como aconteceu com Batgirl.

Vale lembrar que David Zaslav, presidente da Warner Bros. Discovery, afirmou em 4 de agosto que tem confiança no lançamento de Flash, definindo o filme como "incrível" - saiba mais.

O longa solo do Flash adaptará Ponto de Ignição, icônico arco das HQs em que o velocista bagunça a linha temporal ao tentar voltar no tempo e impedir o assassinato de sua mãe.

Em The Flash, Maribel Verdú (O Labirinto do Fauno) será Nora Allen, a mãe do Flash, e Ron Livingston (Invocação do Mal) será Henry Allen, pai do herói. Ben Affleck, que viveu o Cavaleiro das Trevas em Batman v Superman e nas duas versões de Liga da Justiça, também tem seu retorno confirmado, assim como Michael Keaton, que foi Bruce Wayne em Batman (1989) e Batman: O Retorno (1992).

A produção, dirigida por Andy Muschietti (It: A Coisa) e escrita por Christina Hodson (Aves de Rapina), tem estreia marcada para 23 de junho de 2023.

### Cruzadas

www.coquetel.com.br

© Revistas COQUETEL

(?) Simonal, cantor brasileiro	(?) Marquezzine, atriz brasileira	Na (?): de pronto	O dilema de Hamlet (Lit.)
Tarefa do garçom após servir	Órgão que protege o feto (Anal.)	Terror: pavor	
Utensílio para remover o pó	Elevado	Os remédios fornecidos pelo SUS	Vermelho-claro
Área mais valorizada no litoral	Poemas de origem grega	Conjunção que indica alternativa	Apelido de "Isadora"
O filho do filho	As crianças sujeitas à tutela (jur.)	Corresponde ao "alfa" grego	Secreção hepática que atua no duodeno
Artes (?): compreendem a Pintura e a Escultura	Síntese de tudo a que aspiramos	(?) Leão, cantora da Bossa Nova	
Preocupação do comerciante	Inscrição na Cruz (Bib.)		
Pequenas chamadas durante os comerciais (TV)			
Interjeição mineira			
Número do show de humor			
Visconde de (?), jornalista e político do Brasil Império			
	Cristais para banhos		

BANCO: 6/bills, 6/wilson, 7/anedota, 8/ltaboral — Vinhetas: 1/ser ou não ser.

### Sudoku

Para solucionar o jogo, basta preencher com números de 1 a 9 as linhas verticais e horizontais sem repeti-los.

					1
	5	4			3 8
7	9		6		
	2	3		6	
1	8		5		7
	4	7		3	
		1	3		9
8 3				5	
2					

### Horóscopo

**♈ Áries** É preciso ter bom senso e capacidade de adaptação para atender às demandas sociais. A expressão afetiva tende a se elevar.

**♉ Touro** As relações podem pedir mais atenção, o que exige capacidade de articulação e ajuste. Gentileza e solidariedade fazem a diferença.

**♊ Gêmeos** O dia a dia pode se mostrar desafiador, pedindo senso crítico, análise dos acontecimentos e revisões. A intuição está a seu favor.

**♋ Câncer** O dia pede esforços para conciliar demandas sociais e privadas. Busque valorizar prazeres seletos que o ajudem com a bagagem cultural.

**♌ Leão** As demandas familiares e de trabalho podem ganhar maiores proporções, o que pede empenho e capacidade de análise.

**♍ Virgem** Preocupações podem aflorar frente aos desafios, dada a complexidade com que se apresentam e o impacto que causam nos projetos.

**♎ Libra** Momento delicado para as questões patrimoniais, pedindo atenção com os gastos e capacidade de gestão de imprevistos financeiros.

**♏ Escorpião** Pode haver excesso de preocupações e estresse na gestão das demandas profissionais e domésticas. Busque se articular harmoniosamente.

**♐ Sagitário** Você tende a ter um forte transbordamento de emoções, tornando os desafios mais evidentes. Tente cultivar equilíbrio emotivo.

**♑ Capricórnio** Sua relação com grupos pode se mostrar complicada, por isso busque minimizar a exposição social e dar valor aos contatos seletos.

**♒ Aquário** O foco excessivo no trabalho tende a afetar a vivência familiar e os relacionamentos. Procure extrair prazer de suas experiências.

**♓ Peixes** Como as frustrações podem aflorar agora, a autoconfiança tende a ser afetada. Busque separar momentos para o prazer.

### Soluções

2	4	9	3	5	8	7	1	6
1	6	5	7	4	2	9	3	8
3	7	8	9	1	6	2	5	4
7	9	2	4	3	1	6	8	5
6	1	3	8	2	5	4	7	9
5	8	4	6	7	9	3	2	1
4	5	7	1	6	3	8	9	2
8	3	1	2	9	4	5	6	7
9	2	6	5	8	7	1	4	3

W		B	L	S	
T	I	R	A	R	A
L	E	R	A	M	E
E	S	P	A	N	A
O	R	L	A	O	
N	E	T	O	G	N
S	O	R	F	A	S
V	E	N	D	A	O
V	I	N	H	E	T
S	T	S	U	E	B
U	A	I	I	N	R
A	N	O	T	A	L
I	T	A	B	O	R
A	S	E	L	S	A



# Monumentos passam por restaurações

**L.R.VERDE.** Escultura dos Garis é a mais danificada e será levada para Sorriso na próxima semana

FOTO: ASSESSORIA

## DA REPORTAGEM

A Secretaria de Cultura e Turismo de Lucas do Rio Verde está realizando a restauração nos monumentos históricos da cidade. As esculturas sofrem com as ações de vândalos na cidade e também se deterioram por conta das mudanças climáticas, sendo necessárias as manutenções.

O primeiro monumento que está sendo restaurado é o da Ema, que fica localizada na rotatória do Paço Municipal. A estrutura, feita com reaproveitamento de metais, pesa mais de três toneladas e possui cerca de 10 metros de altura.

A manutenção está na etapa final. As emas estão recebendo a reposição das penas que foram quebradas, pintura na parte externa danificada pelo sol e soldagem nos pontos de ferrugem. O trabalho de restauração está sendo feito pelo artista Ivaldo Rodowasni, também responsável pela construção do monumento em 2015.

Outros três monumentos da cidade serão restaurados nos próximos dias. A escultura do Voo da Liberdade, que fica em frente ao Mercado do Produtor, e a escultura da Bíblia Sagrada, localizada no bairro Jardim Amazônia, receberão uma nova pintura e o reparo nas partes enferrujadas.

O terceiro monumento a ser restaurado é o dos Garis, localizados na Praça do Bairro Imperial. As esculturas foram entregues em 2016 em homenagem aos garis do município, marcando a universalização da coleta mecanizada.

Os três garis foram feitos de concreto armado e medem cerca de 2 metros de altura cada. Será feito o trabalho de recuperação do braço de um dos garis, que foi quebrado e está com as ferragens expostas. Os monumentos também receberão uma nova pintura.

Para o trabalho de restauração, será necessária a retirada



das esculturas do local. Os garis serão levados na próxima semana para o município de Sorriso, onde fica o ateliê do artista Jackson Moura, que também foi responsável pela construção da obra. O prazo para finalização das restaurações é de 15 a 20 dias.

A secretária de Cultura e Turismo, Luciana Bauer, ressalta a importância das reparações nas esculturas e faz um pedido para a população para cuidar dos patrimônios públicos.

"Fazer a manutenção dos monumentos é uma responsabilidade

de gestão e é muito importante para manter a originalidade das obras. Pedimos à população para que tenha o cuidado com os patrimônios públicos coletivos, cabe a nós ter esse olhar cuidadoso para que os monumentos possam permanecer em nossa cidade. Os gastos

## Monumentos históricos passam por restauração em Lucas

são muito maiores quando acontece uma coisa desse tipo e é dinheiro público que a gente utiliza para isso. Se algum cidadão presenciar algum ato de vandalismo, denuncie imediatamente para que possamos tomar as medidas cabíveis", enfatizou Luciana.

A população pode denunciar qualquer ato de vandalismo aos patrimônios públicos através do Aplicativo Lucas Cidadão, da Ouvidoria do Município pelo número 0800 646 4004 (ligação gratuita), ou acionar a Polícia Militar através do 190 e a Guarda Civil Municipal pelo 153.

## SINOP

# Site comemorativo reúne informações sobre aniversário de 48 anos

## DA REPORTAGEM

Para comemorar o aniversário de 48 anos e facilitar o acesso à programação do evento, a Prefeitura de Sinop lançou o site Festeja Sinop. "A nossa proposta, atendendo inclusive um pedido do nosso prefeito Roberto Dörner, é disponibilizar, de maneira mais prática tanto para nossos colegas de comunicação quanto para os sinopenses, todas as informações referentes ao calendário de aniversário do município de Sinop", explicou o diretor de Comunicação da Prefeitura, Ricardo Ridell.

Pelo site, tanto população quanto imprensa poderão consultar toda programação de eventos que serão realizados entre os dias 2 a 14 de setembro, bem como ouvir

o jingle de aniversário, ler os conteúdos jornalísticos e acessar fotos, vídeos e outros materiais desenvolvidos pela equipe da assessoria de comunicação do Executivo Municipal.

O site pode ser acessado pelo banner disponibilizado no site oficial da Prefeitura ou, também, diretamente no link <https://www.festejasinop.com/>. Sinop está comemorando 48 anos e, para celebrar, a Prefeitura preparou uma vasta programação, com shows nacionais, continuidade e retomada de eventos consagrados como a 30ª edição dos Jogos Olímpicos, baile da cidade e semana cívica. Também haverá a 2ª edição do Torneio de Pesca, além da retomada de um evento ícone dos anos 2.000, o festival de



No site, você confere toda a programação do aniversário

praia, na prainha do cortado, no Rio Teles Pires. A programação conta ainda com visitas e inaugurações de obras, além do lançamento de importantes investimentos do

pacote de obras "Sinop Mais Transformação", que foi divulgado no início deste mês e contempla mais de R\$ 180 milhões em recursos investidos, na 1ª etapa.

## SORRISO

# Tramadol e Risperidona estão em falta

## DA REPORTAGEM

A Secretaria de Saúde e Saneamento de Sorriso informa que alguns medicamentos estão em falta nas Farmácias Cidadãs, como o Tramadol cápsulas, usado para combater a dor; e Risperidona, destinada ao tratamento de pacientes com transtornos psiquiátricos.

Frente a esta situação, a Secretaria refez o planejamento da "Relação de Municipal de Medicamentos", a Remume, assim como solicitou novos processos licitatórios. No mês passado, por exemplo, foi restabelecido o estoque de azitromicina suspensão e antieméticos (remédios para enjoo e vômito)

injetáveis, e, neste mês, foram licitados soros para restabelecer o estoque. Até que os estoques sejam normalizados, os médicos estão sendo orientados a prescrever medicamentos alternativos, sempre que for possível. A Semsas lamenta este desabastecimento e reforça que trabalha para que os estoques sempre se mantenham em níveis seguros de abastecimento. Somente neste ano, foram realizadas três licitações para comprar medicamentos em falta ou com estoque baixo, no entanto, foram registradas várias solicitações de desistência de fornecimento de itens por parte de distribuidoras e indústrias.

## NOVO MUNDO

# Após controlar incêndio, bombeiros monitoram Parque Cristalino II

## DA REPORTAGEM

Equipes dos bombeiros estão monitorando o incêndio no Parque Estadual Cristalino II, em Novo Mundo, nesta semana, após controlar as chamas que atingem a região desde domingo (14). Segundo os militares, o fogo está controlado no momento, mas equipes fiscalizam a área para que as chamas não voltem a aumentar.

As informações preliminares apontam que o incêndio se deu a partir de uma queimada controlada não autorizada em uma propriedade privada. Equipes da Secretaria Estadual de Meio Ambiente (Sema) e Polícia Civil já estiveram no local e deverão fazer a notificação do responsável.

O Observatório Socioambiental de Mato Grosso

(Observa-MT) informou que, até domingo, a área atingida pelo fogo alcançava mais de 800 hectares - o equivalente a 97 campos de futebol - e que imagens de satélite mostram que o fogo começou em área recentemente desmatada, entre junho e julho. Ainda conforme a Rede Nacional Pró-unidades de Conservação, com as imagens de drone feitas para avaliar o incêndio, foi possível identificar 73 hectares de desmatamento dentro da área de preservação.

O parque, que fica próximo à divisa com o Pará, vive um imbróglgio jurídico. A Justiça havia decretado a extinção da unidade, mas o Ministério Público recorreu da decisão, alegando que não havia sido intimado e, assim, houve violação do Código de Processo Civil e da Constituição Feder-



Fogo está controlado no momento

al. A Secretaria Estadual de Meio Ambiente (Sema-MT) informou que todo o território de Mato Grosso é monitorado por satélites de alta resolução que mostram alertas de desmatamento em tempo real. Disse, também, que

faz operações frequentes nas unidades de conservação e entorno para coibir crimes ambientais e autuar em flagrante, apreender maquinário e proceder com a responsabilização administrativa e criminal.

**Aprovado**  
Pelo Plenário  
Agora será enviado para sanção

✓

## LAQUEADURA

Senado aprova idade mínima de 21 anos para esterilização voluntária e dispensa do consentimento do cônjuge



# TCE-MT decide que TCU não deve fiscalizar troca do VLT pelo BRT

**CUIABÁ.** Corte considerou insuficiente motivo alegado pelo órgão para analisar o processo de negociação

## DA REPORTAGEM

O pleno do Tribunal de Contas do Estado de Mato Grosso (TCE-MT) decidiu por unanimidade, nessa segunda-feira (15), que não compete ao Tribunal de Contas da União (TCU) fiscalizar os procedimentos da eventual troca de modal do Veículo Leve Sob Trilhos (VLT) para Ônibus de Trânsito Rápido (BRT), em Cuiabá. Conforme o voto do relator e conselheiro Valter Albano, o TCU adentrou em questões que fogem à jurisdição do órgão federal. Os demais conselheiros acompanharam o voto dele.

Na sessão, foi destacado que não tem como o TCE não se manifestar sobre uma obra que já custou R\$ 2 bilhões aos cofres públicos, ainda de acordo com o conselheiro José Carlos Novelli.

“Por isso fico tranquilo, porque sei do histórico e da preocupação desta Corte de Contas ao encaminhar esse assunto de forma adequada. Não estamos decidindo o mérito, se está certa ou errada a licitação, mas sim a competência”, salientou. Até o momento, o TCU não se manifestou sobre a decisão. A discussão dos conselheiros foi motivada pela solicitação de medida cautelar proposta pela prefeitura da capital contra o governo estadual, na qual afirmou que não há projetos básicos, estudos técnicos e de licenciamento ambiental referente à troca dos transportes. O TCU havia suspenso todos os procedimentos administrativos da alteração do modal, indo



FOTO: TCE-MT

## TCE decidiu pela incompetência do TCU sobre fiscalização na troca do VLT pelo BRT

na contramão da decisão do TCE, que havia constatado a regularidade do processo. Com isso, o TCU atraiu a competência para analisar a troca

dos veículos pretendida pelo governo estadual e alegou que as normas federais foram desrespeitadas pelo Ministério do Desenvolvimento

Regional. Contudo, o TCE entendeu que isso não é suficiente para a corte acolher a competência da fiscalização da negociação.

## COMUNIDADE RURAL

# Exposição traz fotos de produção sustentável de alimentos

FOTO: ALUNOS DA COMUNIDADE



Foto exposta no "Retratos da Terra" em MT

## DA REPORTAGEM

Uma exposição com entrada gratuita está aberta em Rondonópolis para mostrar o olhar de moradores da área rural em busca da implementação da produção sustentável de alimentos dentro da sua comunidade. A exposição, chamada Retratos da Terra, e integra um projeto que leve a visão dos membros da Comunidade Terapêutica Divina Providência. O projeto, que já recebeu outros nomes e formatos, roda o Brasil desde 2014.

A apresentação fica em cartaz na cidade até 11 de setembro, das 8h à meia-noite Espaço Cultural Casario, na Avenida XV de Novembro, no Bairro Centro.

A partir de oficinas e forma-

ção técnica em fotografia, os 19 jovens inscritos no projeto puderam registrar, durante um período de duas semanas.

Segundo Soraya Galgane, uma das idealizadoras do projeto, a proposta é proporcionar aos jovens uma oportunidade de reflexão sobre sua importância no mundo em que habitam. A iniciativa é um convite para que, através da fotografia, os participantes observem onde vivem e assim, entendam que preservar ou mudar a realidade está nas mãos de cada um. Serão doadas câmeras fotográficas para os alunos da instituição, com o objetivo de estimular o desenvolvimento do potencial artístico e profissional a partir da vivência com a fotografia.

## Um guia completo de Sinop. Tudo o que você procura a um clique!

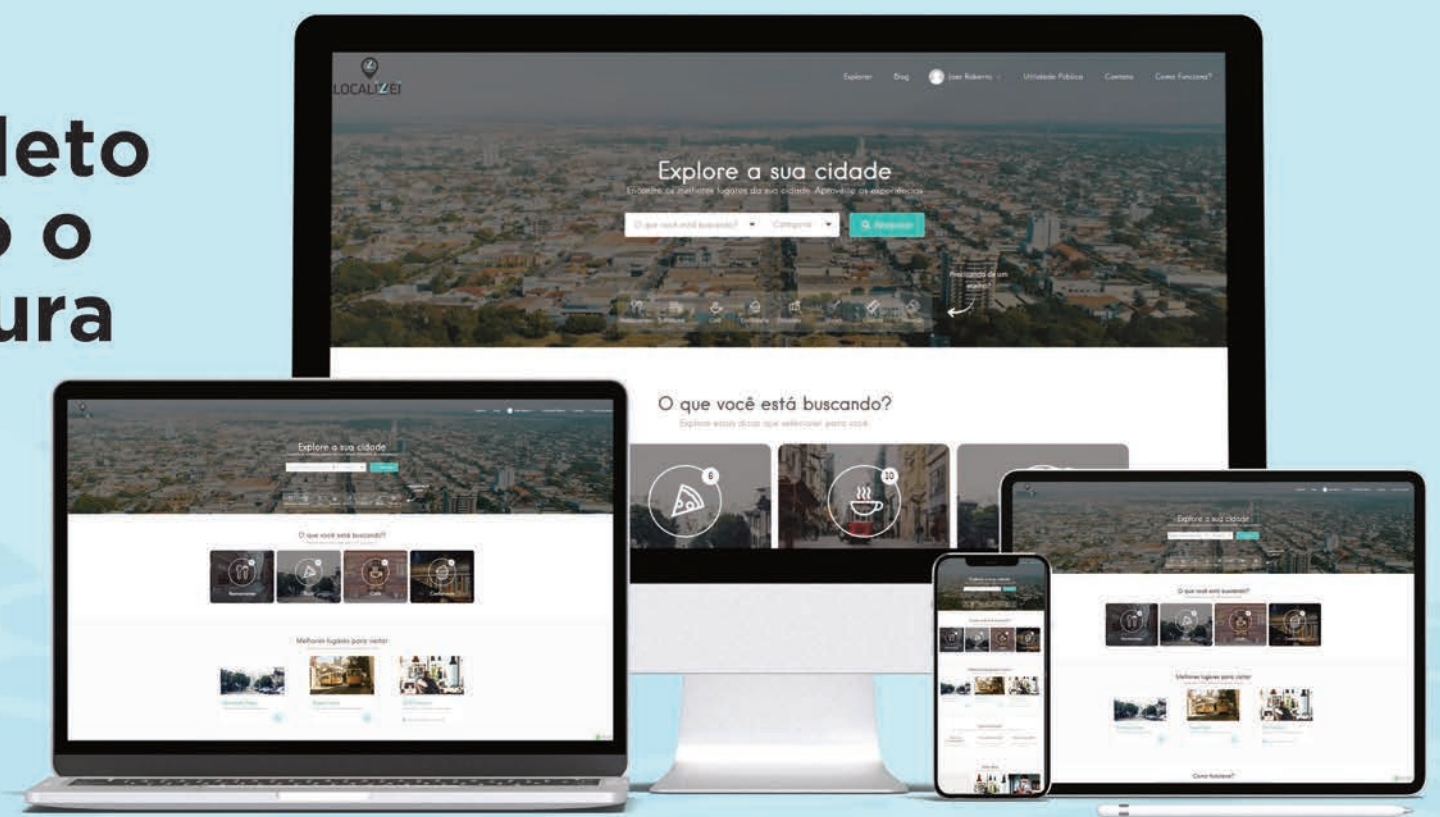

 Lista digital

 Guia Local

 Agenda Cultural

 Lazer e Turismo

 | [www.localizei.com.br](http://www.localizei.com.br)

Aponte a câmera do seu celular e fale conosco agora:



# LOCALIZEI

 localizei\_sinop