



DIÁRIO DO ESTADO

SEXTA-FEIRA

O JORNAL DIÁRIO DO ESTADO DO MATO GROSSO



Máx 36 | Mín 21



WEBSITE

19 de Agosto de 2022 Ano III - Edição 862 - R\$ 3,00 | Informações: 66 3535-1000 | www.diariodoestadomt.com.br | Fundado em 2019

SORRISO

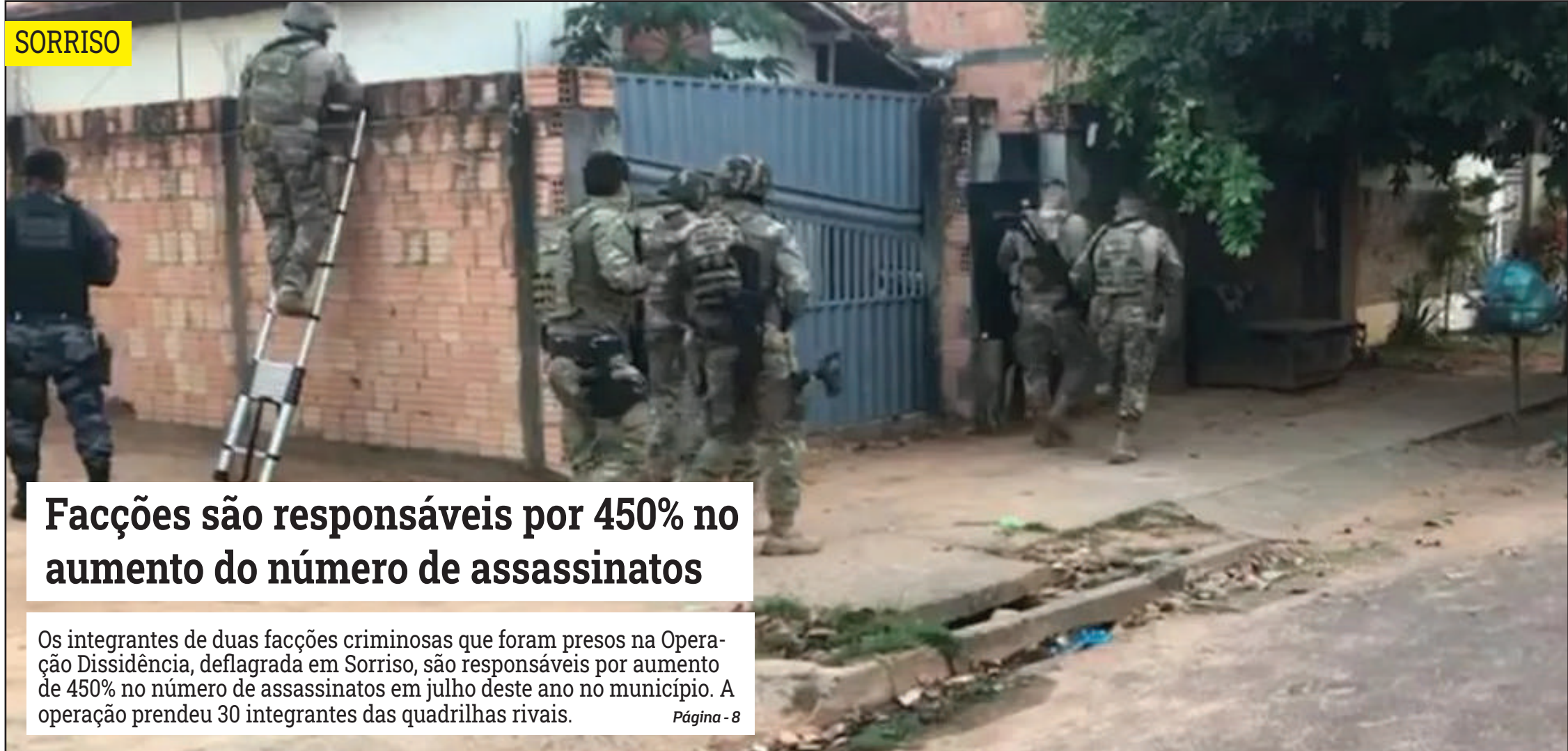

Facções são responsáveis por 450% no aumento do número de assassinatos

Os integrantes de duas facções criminosas que foram presos na Operação Dissidência, deflagrada em Sorriso, são responsáveis por aumento de 450% no número de assassinatos em julho deste ano no município. A operação prendeu 30 integrantes das quadrilhas rivais.

Página - 8

Soja (saca 60Kg) Venda

Sinop.....	R\$ 147,00
Sorriso.....	R\$ 147,00
Lucas R. Verde.....	R\$ 148,00
Nova Mutum.....	R\$ 149,00
Rondonópolis.....	R\$ 152,00

Fonte: IMEA

Milho (saca 60Kg) Venda

Sinop.....	R\$ 58,50
Sorriso.....	R\$ 59,00
Lucas R. Verde.....	R\$ 58,80
Nova Mutum.....	R\$ 59,30
Rondonópolis.....	R\$ 60,90

Fonte: IMEA

Arroz (saca 60Kg) Venda

Sinop	
Arroz Sequeiro Cultivar	
Primavera.....	R\$ 125,00
Sorriso	
Arroz Sequeiro Cultivar	
Primavera.....	R\$ 125,00

Fonte: AGROLINK

Algodão

Cuiabá.....	R\$ 122,65
Sorriso.....	R\$ 121,93
Lucas R. Verde.....	R\$ 122,07
Nova Mutum.....	R\$ 122,27
Rondonópolis.....	R\$ 123,13

Fonte: IMEA

Boi Gordo (Compra comercial)

Sinop.....	R\$ 250,67
Nova Mutum.....	R\$ 252,50
Rondonópolis.....	R\$ 250,00

Fonte: IMEA

Índice de preços

Cesta Básica.....	R\$ 523,60
-------------------	------------

Fonte: IMEA

Cotações

Dólar
↑ +0,21%
R\$ 5,1781

Bovespa
↑ +0,10 %
113.818,80 pts

Euro
↓ -0,59%
R\$ 5,2290

Selic (13,75% a.a.)
Salário mínimo R\$ 1.212



Pista de patinação no gelo é a nova atração

Pela primeira vez, a população de Sinop e região, receberá a experiência de patinar no gelo. A Pista de Patinação é a mais nova operação do Shopping Sinop. A atração de 180 metros já está em funcionamento na praça de alimentação e é permitida para crianças a partir dos 5 anos.

Página - 7



MILHO

PRODUÇÃO MAIS QUE DOBROU

Um salto impressionante. Em apenas uma década, a produção de milho mais do que dobrou em Mato Grosso. Saiu de 18,4 milhões de toneladas, na safra 2011/12, para mais de 39,1 milhões na temporada atual. O avanço é reflexo direto do maior investimento dos agricultores na cultura.

Página - 4

FLAMENGO

5 JOGOS SEM LEVAR GOL APÓS UM ANO



O Flamengo voltou a praticar um futebol vistoso que tem permitido às duas equipes de Dorival Júnior conseguir vitórias maiúsculas, seja com placares elásticos ou com atuações convincentes.

Página - 6

encomendas centro-norte

ENVIOS EXPRESSOS

+150 Norte · Centro Oeste · Sudeste

LOCALIDADES

AGILIDADE
SEGURANÇA
RAPIDEZ

(65) 3623-2939

(65) 9 9699-3505

www.elogcomendas.com.br

Editorial

Zona de conforto

Com o início oficial da campanha eleitoral, na terça (16), os dois candidatos que lideram a corrida ao Palácio do Planalto foram às ruas pedir votos e seguiram um roteiro bastante previsível.

Jair Bolsonaro (PL), em busca da reeleição, encontrou-se com líderes religiosos em Juiz de Fora e fez comício no local onde levou uma facada na reta final da campanha de 2018. Atribuiu sua vitória a um milagre e disse ter salvo o país do socialismo.

Luiz Inácio Lula da Silva (PT), líder das pesquisas, foi à porta de uma fábrica em São Bernardo do Campo, onde iniciou a carreira de sindicalista antes de se lançar na política. Chamou o adversário de mentiroso e genocida.

Ambos fizeram escolhas cômodas, revisitando territórios conhecidos em busca de audiência amistosa. O objetivo principal era garantir imagens espetaculosas para os telejornais e o horário de propaganda eleitoral, que estreia no rádio e na televisão na próxima semana.

Ao registrar suas candidaturas no Tribunal Superior Eleitoral, os dois apresentaram há poucos dias seus planos de governo, cumprindo como mera formalidade a exigência imposta pela legislação a todos que disputam cargos executivos.

Causa desalento folhear os documentos protocolados, repletos de platitudes e promessas irrealistas — que estão longe de oferecer respostas para os desafios enfrentados pelo país após anos de estagnação econômica e crise sanitária.

Faltando um mês e meio para o primeiro turno da votação, é lamentável que os candidatos tenham feito de tudo para reduzir as oportunidades em que estarão frente a frente para expor seus pontos de vista e debater propostas.

Nas últimas semanas, dois encontros organizados por veículos jornalísticos foram cancelados devido ao desinteresse dos dois principais contendores. Há outros quatro programados, sem confirmação de que ambos estarão presentes.

Entre os presidenciáveis com maior pontuação nas pesquisas, somente Ciro Gomes (PDT) e Simoné Tebet (MDB) se expuseram a sabatinas com jornalistas profissionais. Bolsonaro e Lula têm preferido conversas com personalidades da internet, em que são raros os questionamentos incisivos.

Falando na USP, Lula desafiou Bolsonaro a um debate com ele e os estudantes. Como até agora o petista só confirmou presença em um evento, fica a impressão de que outro confronto só lhe interessa se tiver a torcida ao seu lado.

Debates proporcionam a chance de examinar os candidatos e suas ideias longe da zona de conforto erguida pelos estrategistas dos partidos. Lula e Bolsonaro mostram pouco-caso com uma parte essencial do processo democrático.

“

Como até agora o petista só confirmou presença em um evento, fica a impressão de que **outro confronto** só lhe interessa se tiver a torcida ao seu lado

”

Ranking dos Políticos - Facebook

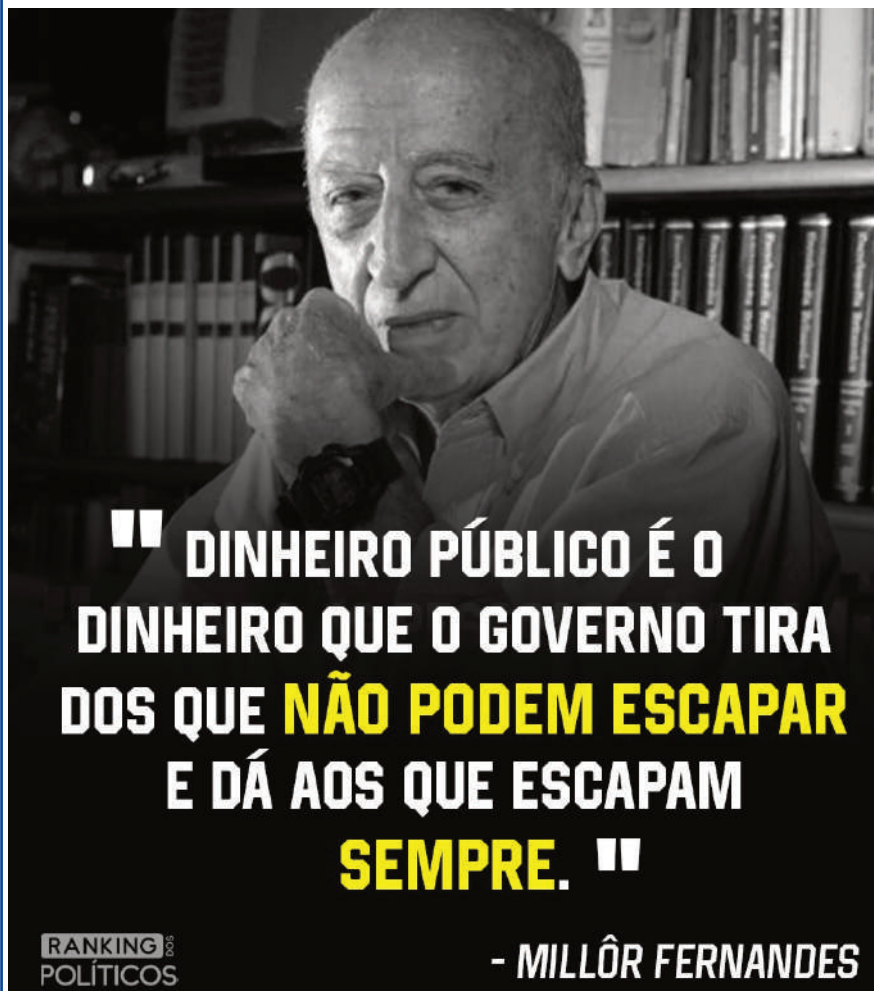

RANKING POLÍTICOS

- MILLÔR FERNANDES

ANTICORRUPÇÃO | ANTI PRIVILÉGIOS | ANTI DESPÉRCIOS RANKING POLÍTICOS

IMAGEM DO DIA

Crédito: Divulgação

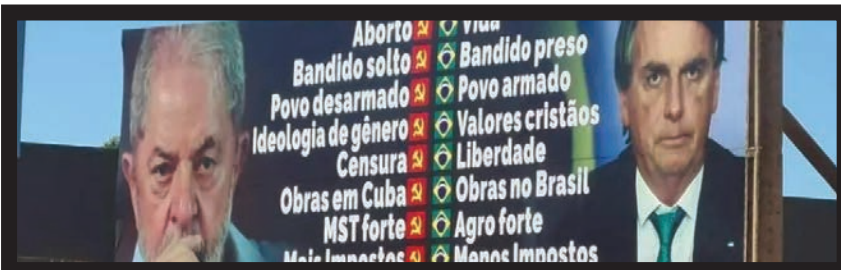

Um painel instalado em Comodoro associa a esquerda e Lula, candidato à presidência pelo PT, ao aborto, à criminalidade e à censura, entre outros valores, enquanto relacionada o candidato pelo PL e atual presidente, Jair Bolsonaro, à vida, aos valores cristãos e à liberdade. Segundo especialista, a propaganda em si e seu conteúdo são irregulares. A Justiça Eleitoral, até o momento, não recebeu nenhuma denúncia sobre a publicidade. No outdoor, na coluna do lado esquerdo, junto à imagem de Lula, o símbolo do comunismo - a foice e o martelo - é repetido várias vezes antes das palavras "aborto", "bandido solto", "povo desarmado", "ideologia de gênero", "censura", "obras em Cuba", "MST forte" e "mais impostos". Na parte da direita, que possui a foto de Bolsonaro e a bandeira do Brasil, em contraponto, aparecem frases e palavras como "vida", "bandido preso", "povo armado", "valores cristãos", "liberdade", "obras no Brasil", "agro forte" e "menos impostos". Já na parte de baixo, consta a informação de que o outdoor foi financiado por uma "vaquinha entre amigos e conservadores".



RITMO DE CAMPANHA

Em ritmo de campanha, o ex-governador Júlio Campos (União) foi filmado dançando um lambadão nesta semana. O candidato a deputado estadual foi filmado por um eleitor que frequentava o bar, enquanto ele dançava com uma mulher no ritmo típico mato-grossense. É possível ouvir o autor do vídeo animado com a presença de Júlio. "O deputado", diz o homem. Júlio reposou a filmagem no story do seu perfil no Instagram.

"AMIGAS"

A candidata a deputada federal por Mato Grosso Amália Barros (PL) recebeu uma ajuda "luxuosa" da primeira-dama Michelle Bolsonaro. Amália publicou no Instagram o vídeo do momento em que Michelle aplica um spray em seu cabelo, "só pra ajeitar", como disse a primeira-dama. "Duvido alguém ter uma cabeleireira mais chique do que eu! Te amo @michelbolsonaro. Obrigada por tanto...". A candidata foi "lançada" por Michelle, após Amália se aproximar dela para dialogar sobre seu projeto de próteses oculares - Amália usa uma.

REDUÇÃO DA TIRAGEM EM RESPEITO AOS FUNCIONÁRIOS

Em virtude da crise provocada há mais de um ano pelo novo coronavírus, o Diário do Estado MT informa aos seus leitores que seguirá presando pela qualidade da informação neste período, porém, com tiragem menor em respeito, principalmente, aos seus funcionários. Da apuração à distribuição, muita gente está envolvida, e na maior parte do tempo, próximos uns aos outros. Agradecemos a compreensão!



I.N.T.E.R.L.I.G.A.D.O



POR LEANDRO CARECA

E se "pifar"?

Utilizo, atualmente, celular da Xiaomi. É meu segundo aparelho da marca e, como já falei em outras oportunidades, a experiência com o primeiro foi bem melhor do que a que estou vivendo com o segundo, embora, em linhas gerais, ele não decepcione e apresente boa conjunto pelo valor pago, bem inferior aos concorrentes de renome com configurações parecidas.

Acontece que, de uns tempos para cá, alguns aparelhos da marca estão sofrendo com a famosa "morte súbita". O problema em questão faz com que o aparelho simplesmente não ligue mais, e pode se manifestar após o dispositivo reinicializar sozinho, após o usuário desligar ou quando acabar a bateria.

Em alguns modelos a ocorrência do problema é maior, mas mesmo em outros aparelhos já foram registrados casos parecidos.

O problema se torna ainda pior pela falta de peças de reposição no mercado, o que faz com que a manutenção, em alguns casos, se torne inviável, especialmente pelo tempo de espera e os custos que o profissional vai acrescentar no processo de importação.

Nesses casos, fica a dúvida: o que fazer? Antes de qualquer coisa, é interessante verificar se o seu dispositivo está

entre os modelos e lotes mais afetados com a morte súbita. Essa informação é importante para estar ainda mais atento à eventuais problemas. Outro passo importante é saber com quem já conseguiu resolver a questão o que foi feito e qual profissional fez a intervenção, afinal, em casos mais extremos, é muito comum que a maioria dos profissionais "condene" sem se aprofundar o suficiente para resolver o problema.

Fora isso existem dois caminhos: contar com a "sorte" e estar ciente de que pode enfrentar problemas ou vender o dispositivo, conscientizando o comprador de que alguns aparelhos da marca estão enfrentando tal situação. É muito melhor avisar antes que vender uma "bomba" para alguém, repassando um possível prejuízo ou tendo que se incomodar depois.

E a gente vai ficando por aqui. Suas opiniões, sugestões e críticas são muito importantes, e você pode entrar em contato pelo fone (66) 99971-6500, pelo e-mail, lsmussi@hotmail.com ou visitar nosso perfil em facebook.com/paginadocareca. Do mais um grande abraço, e até a próxima, se Deus quiser!



Experiência de vida a vida toda



GILSON NUNES

Esse ditado popular é bem antigo, mas a personalidade humana coloca na comissão de frente o orgulho e o instinto de superioridade, do qual, muitas vezes, lhe são desconhecidos. Pobres coitados!

A alegria de viver pode parecer uma realidade que não esteja na moda nos últimos tempos, mas..., deixar de sonhar, é a última coisa que se deve fazer. Nossos princípios são os principais policiais da nossa consciência. Tudo o que fazemos ou deixamos de fazer, logo em seguida vem a autocrítica e nos enquadra.

Com essa abordagem, é preciso ter muita cautela antes de tomar uma atitude que, por sua vez, possa ferir alguém próximo sem a mínima intenção. Tentar corrigir o erro, é errar duas vezes. Sabe aquela história que diz: de "B. quanto mais se mexe, mais F.". Assim sendo, melhor ficar calado.

O dia de hoje é único. Ele é tão ciumento quanto nós mesmos. Para percebermos melhor tal analogia, basta que percebamos que, ao acordar e, em seguida vamos nos encontrando com as pessoas que conhecemos, de forma natural e costumeira, dizemos "bom dia!". A necessidade de ter um bom dia é unânime e querido. Entretanto outros fatores nos fazem perder a razão.

Vivemos sob o designio da responsabilidade e, por conta da obrigação de mantermos nossos compromissos, fazemos da tripa, o coração. É como se diz por aí: temos que nos virar, caso contrário, haveremos de responder de forma desagradável por nossas incoerências.

Todos nós somos diferentes uns dos outros. Se por um lado uns são calmos, por outro lado, outros são tremendamente ferozinhos, ou seja, não admitem ou não sabem, dialogar. Todos esses entraves são comuns no dia a dia. A

educação tem em si a responsabilidade de remediar a ignorância que ignora a razão e se deixa levar pela emoção da crueldade.

Controle emocional, às vezes, não consegue driblar o enredo que a ação, de súbito, descerra.

Tudo o que fazemos ou deixamos de fazer, tem lá suas consequências. Estas podem ser para serem aplaudidas, ou abominadas. Quando tal situação ocorre, não adianta chorar o leite derramado.

Esse ditado popular é bem antigo, mas a personalidade humana coloca na comissão de frente o orgulho e o instinto de superioridade, do qual, muitas vezes, lhe são desconhecidos. Pobres coitados!

Para cada dia vivido, passamos por alguma forma de experiência. Seja ela para agradecer ou para criticar. Por conta disso e de outras razões, cabe a nós percebermos que, a cada minuto que se vive, nos é apresentado uma lição de vida.

Também torna-se inteligente lembrar que, independente do nosso querer, as aventuras e desventuras vão ficar registrados para sempre em nossas memórias.

Nosso verdadeiro documento de estimação é a nossa personalidade. Ele não carece de registro em cartório, de assinaturas de comprovação em cartório e muito menos de experiências que não se justificam.

A grande maioria das surpresas que a vida nos apresenta, são desafiantes e visa nos colocar à prova. Vai encarar?

GILSON NUNES É JORNALISTA

CLIC FINAL

É sempre importante pesquisar bastante antes de comprar um dispositivo tecnológico, buscando informações com os usuários sobre problemas, pontos positivos e negativos. É bem interessante, também, evitar a compra de modelos recém lançados no mercado, pois caso tenham algum tipo de problema você pode não encontrar informações em suas pesquisas. A paciência, tanto para pesquisar quanto para não comprar algo que acabou de ser lançado no mercado, faz toda a diferença para evitar transtornos com aparelhos problemáticos.

EXPEDIENTE

DIÁRIO DO ESTADO

O JORNAL DIÁRIO DO ESTADO DO MATO GROSSO

DIÁRIO DO ESTADO MT GRAFICA E EDITORA LTDA

CNPJ: 22.770.157/0001-39

Diário do Estado de Mato Grosso

SINOP
Rua dos Angelins, 10 Sala 02 - Jardim das Oliveiras - Sinop-MT
CEP 78552-442 Caixa Postal 180CUIABÁ
Rua dos Angelins, 10 Sala 02 - Jardim das Oliveiras - Sinop-MT
CEP 78552-442 Caixa Postal 180Diretor-Geral
Carlos OliveiraDiretor de Redação
Clemerson MendesEditor de Política
Clemerson MendesDiagramação e Artes
Thiago Slovinski

E-mails

atendimento@diariodoestadomt.com.br

comercial@diariodoestadomt.com.br

redacao@diariodoestadomt.com.br

Fone: 66 3535-1000

OS ARTIGOS DE OPINIÃO ASSINADOS POR COLABORADORES SÃO DE RESPONSABILIDADE EXCLUSIVA DE SEUS AUTORES

ASSINATURAS

Sinop - R\$ 600,00 anual
Outras cidades - R\$ 800,00 anual

www.diariodoestadomt.com.br

Prefeitura faz alerta sobre queimadas e crimes ambientais

SINOP. Em 1º de julho teve início o período proibitivo de queimadas até 30 de outubro

ASSESSORIA DE IMPRENSA

A Prefeitura de Sinop, por meio da secretaria municipal de Meio Ambiente e Desenvolvimento Sustentável, está contabilizando as perdas e tomando providências, após o combate da queimada de grandes proporções, ocorrida na última terça-feira (16), que destruiu 12 hectares da reserva ambiental R2, que integra a Unidade de Conservação do Parque Municipal Jardim Botânico. A secretaria faz um alerta sobre o período proibitivo e sobre as penalidades desses incêndios, que são, em grande maioria, cometidos por atitudes criminosas.

"Nesse caso da R2 trata-se de um incêndio criminoso, onde o município, ainda que trabalhando preventivamente, sofre as consequências de ações de pessoas irresponsáveis, que utilizam aquele local para visitação de maneira indiscriminada, fazem fogueiras, usam os locais para banho, que não é recomendado pela secretaria. Reafirmamos que a comunidade tenha o entendimento de que é um local de preservação", expôs a secretária da

pasta, Ivete Malmann. Segundo a secretária, o município já realiza ações para informar a população que o espaço pertence a área de preservação. "Recentemente foi divulgado em mídias sociais que o local estava aberto para visitação. Isso tem nos causado muitos problemas, como o caso do incêndio dessa semana. É preciso alertar a população que aquele local, sim, tem uma beleza e uma biodiversidade, mas que devem ser preservadas".

"É uma unidade de conservação, onde a visitação deve sempre ser acompanhada e a secretaria municipal de Meio Ambiente deve ser buscada para acompanhamento. É um local onde têm animais, então é preciso ter cuidado. Nesse período de seca qualquer instrumento que possa propagar fogo traz danos e consequências muito graves para a vegetação, ao ambiente e a seres animais", alertou Ivete.

Agora, as ações preventivas serão intensificadas. "Mas é preciso que a comunidade se sensibilize, porque sem a contribuição da comunidade, não há como mantermos um local



FOTO: ASSESSORIA

tão importante em termos ambientais à disposição. Além disso, esse espaço verde traz para nós uma melhora na qualidade de vida, tanto do ar, no entorno, tem uma melhora significativa. O local é de contemplação a natureza, não

de visitação para camping, para banho, para descarte de resíduos. A secretaria havia feito esses alertas, intensifica agora, uma vez que a gente tem tido vários problemas. Dizer à população que, identificando os infratores, eles serão pe-

A queimada urbana é proibida em qualquer época do ano

nalizados". Para combater a queimada, o Corpo de Bombeiros deslocou oito militares, duas viaturas de combate e duas caminhonetes. Contou também com apoio de um caminhão pipa e dois tratores da Prefeitura. As equipes

trabalharam por cerca de duas horas, com utilização de dois mil litros de água. Em seguida, foram feitos aceiros em torno da área de preservação para evitar futuros incêndios e proteger os bairros vizinhos à área de mata.

DISPUTA PELO SENADO

Wellington terá mais da metade do tempo da propaganda na TV

DA REPORTAGEM

O Tribunal Regional Eleitoral (TRE) divulgou, nesta quinta (18), o tempo de propaganda eleitoral gratuita no rádio e na TV dos seis candidatos ao Senado por Mato Grosso. Os postulantes dividirão o tempo de 5 minutos, tanto na TV como no rádio.

Conforme a Justiça Eleitoral, o maior tempo de televisão ficará com o candidato à reeleição Wellington Fagundes (PL), da Coligação Mato Grosso Avançando Sua Vida Melhorando, com 2m35s. Isso representa mais da metade de todo o tempo disponível. O segundo maior tempo ficou para Neri Geller (PP), com 1m40s da Coligação Para Cuidar das Pessoas.

Os outros candidatos, que não possuem coligações, ficaram com segundos de tempo de propaganda. Sen-

do: Antônio Galvan (PTB) e José Roberto (Pso), ambos com 11 segundos; Kássio Coelho (Patriota), 10 segundos; e Feliciano Azuaga (Novo) com 9 segundos. As emissoras de TV e rádio, ao divulgarem o horário eleitoral gratuito, deverão seguir uma sequência de partidos determinado pela Justiça Eleitoral. A sequência foi definida por meio de sorteio. Assim, ficou estabelecida a seguinte sequência: Coligação Para Cuidar das Pessoas, Patriota, PTB, Federação Pso Rede, Coligação Mato Grosso Avançando Sua Vida Melhorando e Novo. A veiculação nessa ordem ocorre no primeiro dia de veiculação, de que modo que no segundo dia o primeiro passa ser o último e a segunda coligação a primeira a ser vinculada e assim sucessivamente.

A propaganda eleitoral gratuita tem início no dia 26



FOTO: DIVULGAÇÃO

Wellington, Neri Geller, Galvan e Azuaga

de agosto e vai até o dia 29 de setembro nas emissoras de rádio, inclusive nas comunitárias, e de televisões que operam em VHF e UHF, bem como os canais de TV por as-

sinatura sob a responsabilidade do Senado Federal, da Câmara dos Deputados, da Assembleia Legislativa e das câmaras municipais em Mato Grosso.

DISPUTA AO SENADO

Rosana Martinelli deve ser indicada para 2ª suplência

CLEMERSON SM
clemersonsm@msn.com

Depois da desistência oficial do produtor rural Diógenes Jacobsen (PSB) em ficar com a vaga de segundo suplente na chapa de Wellington Fagundes (PL) na disputa ao Senado, voltou a ganhar força nos bastidores da política mato-grossense o nome da ex-prefeita de Sinop, Rosana Martinelli (PL) para ocupar a vaga.

Rosana já vem sendo um nome forte de apoio de Fagundes tanto em Sinop como na região norte do Estado e o próprio senador a vê como um nome de valor para ocupar a vaga. "Rosana foi uma grande prefeita, uma grande liderança. Ela estará na campanha na condição de suplente ou como grande coordenadora do Nortão da campanha", disse.

Fagundes mencionou o fato do presidente Jair Bolsonaro (PL) ter pedido para que Rosana viesse disputar uma cadeira na Câmara dos Deputados em Brasília. "Antes o presidente Bolsonaro já tinha lançado e pediu pra ela [Rosana] ser candidata a deputada federal, porque era importante para nós a candidatura da

Rosana em Sinop, da liderança que ela representa", revelou.

Como a ex-prefeita acabou optando por não disputar a vaga de deputada federal, o próprio presidente chegou a cogita-la como suplente ao Senado. "Depois, o presidente falou da possibilidade dela ser candidata a suplente. Então, ela ficou de pensar, mas, para o presidente, disse que estava pronta", contou.

Em conversa com a reportagem do Diário do Estado MT, Martinelli confirmou que seu nome está sendo avaliado pelo senador e pelo partido, e que caso se confirme a indicação ela vai aceitar.

A ex-prefeita ainda disse à reportagem que tem sim essa pretensão e caso isso ocorra será muito importante para Sinop e para a região, ter um nome e uma mulher na suplência ao Senado e aproveitou para agradecer o apoio e indicação de prefeitos e ex-prefeitos de todo grande norte em endossarem seu nome. "Eu fico muito feliz e agradecida com a indicação. Todos os prefeitos e ex-prefeitos da região apoiam meu nome, agora vamos aguardar que os próximos dias para uma possível confirmação", concluiu.

ÁGUAS DE SORRISO

Aegea apresenta investimentos de mais de R\$ 150 milhões

DA REPORTAGEM

Na manhã de ontem (18), o prefeito Ari Lafin recebeu o vice-presidente regional da holding Aegea, Guilherme Deluca; o diretor-presidente da Aegea MT, André Bicca, o diretor-executivo da Aegea MT, Leonardo Menna; e demais integrantes da Águas de Sorriso para voltar a discutir a necessidade no novos investimentos para o Município.

"Estamos dispostos a resolver a situação até o fim do ano". A frase foi proferida por André Bicca, que apresentou o esboço do plano de investimentos relativo a esgotamento sanitário até 2030, quando se encerra o contrato de concessão. Pelo planejamento da concessionária, a universalização do acesso ao esgoto deve se dar de maneira gradativa e demandará investimentos de R\$ 157 milhões.

"Um contrato tem que servir a todas as partes, temos convicção que vamos chegar a um entendimento e quero reafirmar nosso compromisso

de acompanhar o processo de crescimento de Sorriso", assegurou Guilherme.

A garantia que água tratada não deve faltar nas torneiras de sorriseses de todos os cantos da cidade foi reafirmada pelos executivos da concessionária. "Aumentamos de maneira considerável o volume de captação de água em Sorriso", afirmou Guilherme.

O reequilíbrio financeiro solicitado pela concessionária consiste no reajuste de 170% da tarifa e mais 30 anos de concessão. "Verificamos a disposição da Aegea em dialogar e rever uma série de questões para que possamos avançar até chegar a um consenso que seja bom para a empresa, bom para o Município e, principalmente, que garanta o pleno atendimento de cada um de nossos quase 120 mil habitantes", reiterou o prefeito.

A garantia que água tratada não deve faltar nas torneiras de sorriseses de todos os cantos da cidade foi reafirmada pelos executivos da concessionária. "Aumentamos de ma-



FOTO: ASSESSORIA

Aporte de recursos deve universalizar acesso a esgoto até 2030

neira considerável o volume de captação de água em Sorriso", afirmou Guilherme.

Para que uma análise técnica possa ser feita e, a partir disso, decisões possam ser tomadas, o presidente do Comitê solicitou que a projeção apresentada nesta manhã seja formalizada em um documento.

"A partir daí, equipes técnicas da Prefeitura e representantes do Conselho de Desenvolvimento Econômico e Social de Sorriso (Condess), devem se debruçar sobre o material para verificar se é viável ou não o atendimento à solicitação da concessionária", detalhou Pollesello.



FOTO: DIVULGAÇÃO

A troca pode ocorrer até o dia 12 de setembro

AGRICULTURA			PECUÁRIA			CONJUNTURA ECONÔMICA			Dólar Comercial		Dólar PTAX		Dólar Turismo		Euro Comercial		Euro x Dólar	
Cotação do dia: 17/08/2022			Cotação do dia: 17/08/2022			Cotação do dia: 29/07/2022			5,1726 +0,10%		5,1773 -0,02%		5,3816 +0,40%		5,2222 -0,72%		1,0115 -0,49%	
SOJA	Rondonópolis	R\$/sc 168,40	BOI	Nortelândia	R\$/@ 270,00	Cesta Básica	Cuiabá	R\$ 696,00	Mega-Sena Concurso 2510 (17/08/22)		Quina Concurso 5926 (17/08/22)		Bolsa de Valores BVSP Bovespa IND					
MILHO	Sinop	R\$/sc 62,80	CA	Acorizal	R\$/@ 257,00	VBP MT	Mato Grosso	R\$ bi 205,83	04 10 15 39 41 49		06 19 20 26 34		Pontos	Volume	Máxima (Dia)	Mínima (Dia)	Varição	
ALGODÃO	Lucas do Rio Verde	R\$/@ 201,90	LEITE	Noroeste	R\$/L 2,47	Emp. Agro	Mato Grosso	347.491	Acumulada: R\$ 7,500,000.00		Acumulada: R\$ 700,000.00		114.010,04	25,32 bi	114.375,45	113.303,90	0,27 %	
FONTE:IMEA.			FONTE:IMEA.			FONTE:IMEA.							Última atualização: 18/08/2022 às 16h33					

Em uma década, produção mais do que dobrou em Mato Grosso

MILHO. Avanço é reflexo direto do maior investimento dos agricultores na cultura

DA REPORTAGEM
Canal Rural

Um salto impressionante. Em apenas uma década, a produção de milho mais do que dobrou em Mato Grosso. Saiu de 18,4 milhões de toneladas, na safra 2011/12, para mais de 39,1 milhões na temporada atual. O avanço é reflexo direto do maior investimento dos agricultores na cultura.

No mesmo período, a área destinada às lavouras, que era de pouco menos de 3 milhões de hectares, pulou para quase 6,4 milhões.

E não deve parar por aí, segundo Guilherme Nolasco, presidente da União Nacional do Etanol de Milho (Unem). "Ainda se planta apenas 60% da área destinada à soja com milho. Então, nós temos uma capacidade enorme de crescimento de produção e de produtividade com sustentabilidade, sem que haja necessida-

de de avançar sobre novas áreas de produção", diz.

DEMANDA CRESCENTE

O apetite crescente das indústrias de etanol garantiu incremento robusto na demanda pelo cereal dentro do estado. A expectativa é de que, este ano, cerca de 12 milhões de toneladas do grão sejam consumidas em Mato Grosso. Pelo menos 3 milhões vão atender outros estados e quase 24 milhões de toneladas devem ser exportadas.

"O milho sai de uma posição de coadjuvante, de rotação de cultura da soja, para uma cultura que criou vida depois da indústria de etanol no estado", completa Nolasco.

VBP DO MILHO

Assim como os números no campo, o Valor Bruto de Produção (VBP) do milho cresce a cada

safr. Neste ano, o salto previsto é de 10%, ultrapassando a marca de R\$ 47 bilhões. O montante representa 25% do VBP da agricultura em Mato Grosso. "Hoje o milho caminha praticamente em paralelo com a soja em questão de importância. O volume de produção quase supera o da soja. Embora o valor agregado seja um pouco menor, é o que viabiliza a continuidade da implantação das novas tecnologias no campo, na medida em que você tem renda o ano todo", avalia Fernando Cadore, presidente da Associação dos Produtores de Soja e Milho de Mato Grosso (Aprosoja-MT).

OPORTUNIDADES

O investimento em tecnologias também gera oportunidades. Marcos Luís Lauxen é presidente da Vence Tudo, uma indústria gaúcha que há 58 anos começou a fabricar plantadeiras com foco na



FOTO: DIVULGAÇÃO

Em 2011/12 eram 18,4 mi/t; hoje, são 39,1 mi/t

agricultura familiar. Ele conta que há pouco mais de duas décadas percebeu o futuro promissor do milho no país. A partir de então, o grupo direcionou mais atenção para atender às necessidades

da cultura em todas as regiões. "É surpreendente o quanto aumentou e está aumentando a produção de milho no nosso Brasil. A gente respeita muito todos os produtos, mas a gente tem um apreço

muito especial pelo milho porque há 22 anos produzíamos milho em poucos meses do ano. Com essas novas fronteiras agrícolas, nós praticamente produzimos milho o ano todo", diz.

AGROSSILVIPASTORIL

Embrapa capacita técnicos e projetistas em ILPF e agricultura de baixo carbono

ASSESSORIA
DE IMPRENSA

A Embrapa Agrossilvipastoril promoverá nos dias 30 e 31 de agosto os módulos 9 e 10 da Capacitação Continuada de Técnicos em Integração Lavoura-Pecuária-Floresta e Agricultura de Baixa Emissão de Carbono. O evento será presencial, no auditório do centro de pesquisa, em Sinop.

O curso tem como público prioritário consultores técnicos, extensionistas, projetistas de bancos, produtores rurais com formação técnica e estudantes de graduação no fim de cursos na área de Agrárias. As inscrições são gratuitas e devem ser feitas no site www.embrapa.br/agrossilvipastoril.

Na programação do dia 30 (módulo 9) será abordado o Plano ABC+, as inovações tecnológicas na recuperação de pastagens, as atualizações no sistema de plantio direto na palha, as tendências de mercado para as florestas plantadas em Mato Grosso, as inovações em uso de bioinsumos, a saúde do solo e as atualizações no tratamento de dejetos animais.

Já no dia 31 (módulo 10) a programação terá foco nos sistemas integrados de produção agropecuária, com atualizações sobre os componentes lavoura, pecuária e floresta, as inovações em sistemas agroflorestais (SAFs) e atualizações em sistemas



FOTO: DIVULGAÇÃO

Módulos 9 e 10 da Capacitação Continuada de Técnicos em ILPF e Agricultura de Baixa Emissão de Carbono

de integração lavoura-pecuária. Haverá ainda uma apresentação com recomendações gerais para elaboração de projetos de crédito no Plano ABC e um espaço para sanar

dúvidas sobre a elaboração de projetos de crédito com participação de representantes de bancos como Banco do Brasil, Bradesco, Caixa, Basa, Sicredi e Rabobank.

VILA RICA

Neto suspeito de furto gado do avô

DA REPORTAGEM

Na quarta (17), a Polícia Civil identificou os responsáveis pelo furto de 13 animais de uma propriedade rural em Vila Rica. Segundo informações da polícia, o neto da vítima e um comparsa são os suspeitos pelo crime.

A polícia iniciou as investigações no final da tarde de terça (16), quando a vítima, de 80 anos, procurou a delegacia de Vila Rica para informar o furto em sua propriedade, ocorrido na última sexta (12).

A vítima relatou à polícia que o neto aproveitou que ele estava fora para cometer o crime, com ajuda do comparsa. Os suspeitos utilizaram um caminhão de gaiola aberta e carroceria de madeira para levar os animais. O gado foi levado para outro pasto, remarcado e oferecido para pecuaristas da cidade. A polícia recuperou os animais e devolveu à vítima. Ainda segundo a polícia, os suspeitos foram identificados, mas não estavam em situação de flagrante e vão responder inquérito policial.

DIZ MME

Fontes renováveis na matriz de energia devem aumentar em 2022

DA REPORTAGEM

Levantamento divulgado pelo Ministério de Minas e Energia (MME) referente ao mês de maio informa que, em 2022, a Oferta Interna de Energia (OIE) deverá crescer menos que o consumo final de energia nos setores econômicos. Segundo o Boletim Mensal de Energia, isso ocorrerá devido à redução das perdas de energia na geração termelétrica, decorrente da "recuperação da geração hidráulica", após apresentar recuo de 8,5% em 2021.

Dessa forma, a expectativa é que, este ano, as fontes renováveis aumentem sua participação na matriz elétrica. A estimativa projetada pelo MME é que a OIE aumente em 1,3% (com 305,1 milhões de toneladas equivalente de petróleo) e 46,4% de fontes renováveis, em re-

lação a 2021.

Segundo o boletim - que, ao acompanhar variáveis (energéticas e não energéticas) busca estimar o comportamento mensal e acumulado da demanda total de energia do país - o consumo final de energia deve chegar a 2,5% devido a expansão da participação hidráulica.

"Para a Oferta Interna de Energia Elétrica (OIEE), espera-se o aumento de 3% na matriz energética brasileira, sendo as fontes de energia renováveis responsáveis por mais de 84% da geração elétrica", informou o MME, referindo-se aos dados específicos para avaliação da oferta exclusivamente elétrica. Com relação à oferta de energia hidráulica no país, a alta é de 8,9% no ano. De acordo com o levantamento, o consumo de eletricidade



FOTO: DIVULGAÇÃO

Previsão consta do Boletim Mensal de Energia

aumentou 4,2% na comparação com maio de 2021. "O consumo comercial também

segue em destaque, com alta de 13%; o residencial com 2,8%; e o industrial com 2,3%".



FOTO: DIVULGAÇÃO

Animais foram levados a outro pasto, remarcados e oferecidos para pecuaristas da cidade

Flamengo volta a ficar cinco jogos sem levar gols após um ano

DEFESA SÓLIDA. Dorival usou cinco defesas diferentes e sofreu apenas 4 gols em 13 jogos

DA REPORTAGEM

O Flamengo voltou a praticar um futebol vistoso que tem permitido às duas equipes de Dorival Júnior conseguir vitórias maiúsculas, seja com placares elásticos ou com atuações convincentes. Na quarta-feira em Curitiba, o 1 a 0 sobre o Athletico-PR, com gol de bicicleta do Pedro, reforçou um dos grandes trunfos do trabalho do treinador: a defesa. O Rubro-Negro chegou a cinco jogos consecutivos sem ser vazado, algo que não conseguia desde junho de 2021.

Não só a sequência recente chama atenção, mas também o fato de essa solidez defensiva ser dar com diferentes linhas defensivas. Desde que encontrou seu 11 ideal, nos 7 a 1 contra o Tolima, Dorival usou cinco formações diferentes no setor e levou apenas quatro gols em 13 partidas.

Após o jogo, Fabrício Bruno, um dos grandes destaques nas duas vitórias sobre o Athletico-PR de domingo a quarta-feira, citou como ponto crucial para esse bom funcionamento do trabalho uniforme que a comissão técnica do Flamengo oferece tanto à zaga da equipe principal quanto à do time alternativo. O za-

gueiro também fez questão de elogiar Léo Pereira, outro que atuou em alto nível.

“Do mesmo jeito que ele trabalha com a dupla considerada titular, ele trabalha com a outra, vide o entrosamento que a gente tem. Ressaltar o Léo Pereira, que vem fazendo uma temporada brilhante. Isso é o trabalho do Dorival, é mais um jogo sem sofrer gols e com uma dupla que não tinha jogado junta. Ficamos felizes pelo jogo, principalmente pela classificação e pelo empenho de todos”, disse Fabrício.

A partir dos 7 a 1, jogo em que o torcedor passou a ter um time para decorar como em outras gerações vitoriosas, Dorival venceu 11 partidas, empatou uma e perdeu outra. Nesse recorte, marcou 32 vezes e sofreu quatro gols.

Além de mencionar os excelentes números defensivos - o Flamengo não foi vazado em 12 dos 20 jogos desde a chegada de Dorival Júnior -, o treinador fez questão de pontuar que o posicionamento tem sido fundamental, independentemente da formação que escolhe para proteger o gol de Santos. “Na maioria dos jogos nós temos saído sem sofrer muito, não temos sofrido jogadas criadas de in-



FOTO: ROBSON MAFRA

Fabrício Bruno, Léo Pereira, Filipe Luís e João Gomes foram peças fundamentais

filtrações. Isso chama atenção porque já estamos indo para o 12º jogo sem sofrer

gols. E você percebe a evolução individual da equipe, a atuação do Rodinei, do

Léo, do Fabrício, do Felipe. E a anterior que jogou também. Com segurança e

sempre bem posicionados. Isso é um fator importante”, afirmou o treinador.

VARIEDADES

Cinema

A Fera

Não é surpreendente que em A Fera, filme em que Idris Elba enfrenta um leão com sede de sangue, o protagonista lide com problemas mal-resolvidos com sua ex-esposa (que morreu de câncer), e precise reatar um relacionamento com suas duas filhas adolescentes. É a fórmula familiar dos thrillers de sobrevivência, em uma trama que remete imediatamente a Tubarão, passa por momentos de Cujo e termina com gosto de O Inferno de Dante. Mas fórmulas são fórmulas porque funcionam. E Idris Elba vs. leão é uma premissa imediatamente atraente, da qual a direção de Baltasar Kormákur sabe tirar proveito. A Fera é uma viagem envolvente e bonita de assistir.

Kormákur desenrola e abusa da fórmula muito bem, desde o estabelecimento da trama - a viagem do Dr. Nate Samuels com suas duas filhas para a África do Sul, forma de resgate das raízes da mãe das garotas - até a introdução da ameaça que, de início, aprisiona os protagonistas em um carro enguiçado. A preparação deste universo vem do carismático personagem de Sharlto Copley, Martin, amigo de infância de Nate, aqui fazendo o papel de experiente na savana, amigo dos leões e aliado da família, sem o qual tudo ficaria (e claro, ficará) muito mais difícil.

Para completar uma trama simples bem construída, A Fera realiza a proeza de nunca tropeçar em mensagens confusas: aqui, o Doutor e suas filhas são peças descartáveis em um cenário em que a natureza é a verdadeira vítima. Desde o início, A Fera faz questão de abordar a caça ilegal e as duvidosas maneiras de lidar com ela.

Enquanto a memória de Tubarão é presente no início do filme, porque Kormákur se delicia na antecipação da aparição da criatura, faz mistério quanto ao seu tamanho real e constrói uma personalidade sobrenatural para o felino, que persiste em assassinar humanos sem o menor interesse em alimentação, a claustrofobia do clímax do filme de Spielberg é deixada para trás quando A Fera amplia seu horizonte para uma coisa mais grandiosa. Apesar da família Samuels estar presa em um carro por boa parte do filme, Kormákur sempre preenche a tela com belíssimas paisagens da savana, onde a trilha sonora de Steven Prince complementa o contraste com clima de solidão.

Onde A Fera poderia deslizar, o CGI utilizado para a construção do leão, Kormákur desvia com destreza, sem nunca se prolongar na imagem do oponente, e encarando-o de frente apenas quando necessário.

Nada aqui é revolucionário - talvez o fato das filhas não sofrerem de asma seja o aspecto mais surpreendente para um filme de sobrevivência tão bem regrado -, mas só clichês poderiam acompanhar um filme familiar do gênero com expectativa de twist. Não é para isso que estamos aqui. A Fera realiza tudo que precisa, e entrega uma viagem de ação eletrizante, sim, mas que chega com o coração cheio de sentimento e encerra sua jornada de forma tocante.

Cruzadas

www.coquetel.com.br

© Revistas COQUETEL

Meio de estancar hemorragias	Medo Costuma ser mimada pela avó	Capim de choças Perversão sexual	Forma de venda de cebola, no atacado	"Caminhos" dos ares inalados (Anat.)
Relativo à moeda Restaurar (pneu)				
Diz respeito a "(?) Garcia", livro de Machado de Assis	A de vitamina C causa escorbuto	Silaba de "biela" Aspecto (fig.)	O maior (fig.) Carvão aceso	Dona Ivone (?), sambista carioca
A criança "café com leite" no jogo		Ave amazônica muito colorida		
Padrão de TV em cores dos EUA	Local de atracação de navios	Centros estéticos Modelo de calça	Amado da Colombina (Carnaval)	Ecoa; retumba Digo palavras
Botão floral aromático	Ao (?): à vontade	O maior dos mantras do hinduísmo	Unidade de dose de radiação (sigla)	
Personagem de Victor Hugo (Lit.)	Éxodo (?), migração comum no campo			

BANCO 3/rad — tal. 4/nisc — sapé.

Sudoku

Parasolucionar o jogo, basta preencher com números de 1 a 9 as linhas verticais e horizontais sem repeti-los.

3	5		9		6
		4	8	2	1
4					
8	7		5		1
	9				8 5
					4
4	1	6	2		
7		1			6 8

Horóscopo

- ♈ Áries** Seu senso prático e estratégico (21/3 a 20/4) tende a se elevar agora e isso ajuda com que você cumpra prazos, além de se adaptar a imprevistos.
- ♉ Touro** É preciso ter senso de oportunidade e perseverança frente das mudanças. O momento pode pedir maior atenção sob as responsabilidades.
- ♊ Gêmeos** Procure revisar ideias e estruturar um plano de enfrentamento dos contratemplos. Esta fase tende a despertar autoconhecimento.
- ♋ Câncer** Busque conciliar as necessidades coletivas com as individuais, a fim de harmonizar a convivência.
- ♌ Leão** Desafios relacionados ao cotidiano pedem posturas práticas, perseverantes e emocionalmente discretas. Busque ser mais cuidadosa.
- ♍ Virgem** Uma postura diplomática é recomendável agora. Procure se mostrar emocionalmente discreta ao lidar com possíveis desafios.
- ♎ Libra** Osa acontecimentos que afetam no cotidiano tendem a demandar posturas proativas e emocionalmente equilibradas durante este ciclo.
- ♏ Escorpião** Você tende a se aprofundar nos assuntos de interesse imediato. Alguém disso, busque estabelecer estratégias de atuação.
- ♐ Sagitário** Ações estrategicamente articuladas tendem a contribuir com a gestão prática e material do cotidiano. Que tal reduzir os gastos?
- ♑ Capricórnio** Sua percepção sobre as pessoas pode melhorar. Procure reservar motivação e zelar por equilíbrio financeiro.
- ♒ Aquário** Um ótimo senso crítico tende a lhe ajudar a se posicionar de modo eficaz perante os obstáculos. A fase pode pedir empatia.
- ♓ Peixes** Ações colaborativas em cenários de transformação podem ganhar importância, mas é preciso adotar uma postura socialmente discreta.

Soluções

3	5	8	2	1	9	4	7	6
9	6	7	4	3	8	2	5	1
1	4	2	5	7	6	8	3	9
8	7	5	9	2	4	6	1	3
6	1	3	8	5	7	9	2	4
2	9	4	3	6	1	7	8	5
5	8	6	7	9	3	1	4	2
4	3	1	6	8	2	5	9	7
7	2	9	1	4	5	3	6	8

T	R	S	V					
M	O	N	E	T	A	R	I	A
R	E	C	A	P	E	A	R	
I	N	T	E	R	E	S	S	A
I	A	I	A	T	A	L		
Q	O	B	I	E				
U	A	A	R	A	R	A		
N	E	U	T	R	A	E	O	
N	T	S	C	R	A	S	P	A
E	E	C	A	I	S			
N	O	A	E	F				
A	L	C	A	P	A	R	R	A
E	I	R	R	A	L			
Q	U	A	S	I	M	O	D	O

Segundo estado com mais conflitos por direitos em terras indígenas

MATO GROSSO. Das 118 ocorrências apontadas em relatório, 16 foram registradas no estado

DA REPORTAGEM

O Mato Grosso foi o segundo estado que mais registrou conflitos por direitos territoriais em Terras Indígenas (TI) no ano passado, conforme os dados apresentados pelo Relatório "Violência Contra os Povos Indígenas no Brasil", feito pelo Conselho Indigenista Missionário (Cimi). Das 118 ocorrências comunicadas em 2021, 16 foram nas delimitações matogrossenses.

O estado aparece atrás do Rio Grande Sul, que registrou 27 conflitos do tipo. Depois de Mato Grosso, estão Pará (13), Mato Grosso do Sul (9) e Tocantins (8).

Segundo o relatório, os casos registrados no país, em geral, são recorrentes e, durante 2021, a situação se agravou em relação a arrendamentos, loteamentos, invasões e ataques às comunidades indígenas.

"Em Mato Grosso, a TI Sangradouro/Volta Grande, do Povo Xavante, é uma das áreas onde ocorre pressão do governo federal, por meio da articulação entre a atual gestão da Funai e sindicatos ruralistas, para a implementação de projetos de agronegócio no interior da TI, substituindo os modos de vida e produção dos povos originários pelo modelo de monocultivo com o uso de agrotóxico", exemplifica o documento. O relatório traz ainda detalhes sobre outras situações de conflitos, como na TI Maraiwatséré, do povo Xavante, que, desde abril, aguardam a resolução do imbróglio sobre o traçado da BR-158, que foi planejado para cortar o território de norte a sul, o que afetaria, segundo o relatório,

aspectos culturais e existenciais da comunidade. Recentemente, a Justiça manteve fechado o trecho que corta a TI. "O MPF aponta, contudo, que uma rodovia pavimentada dentro desse território facilitaria a prática de delitos ambientais, como desmatamentos e incêndios, prejudicando as atividades de subsistência dos indígenas, que utilizam predominantemente a caça como alimentos", aponta o relatório. O Cimi cita também ameaças, grilagem, omissão e morosidade nas TI Pescaria Monte Cristo, do povo Chiquitano, e Urubu Brando, do povo Tapirapé, onde "há cerca de três anos, um empresário ocupou esta área, construindo instalações e fez uma grande vala, de 2 metros de profundidade e cerca de 1,5 metro de largura, para drenagem do terreno - o que perturbou sobremaneira o caminho dos porcos queixadas e impediu acesso dos Apyãwa a três lagos de onde obtinham peixe". Procurada, a Fundação Nacional do Índio (Funai) informou, em nota, que desconhece o conteúdo do levantamento e não comenta dados extraoficiais. Comunicou que a proteção das aldeias é uma das prioridades na atuação do órgão e investiu R\$ 82,5 milhões em fiscalização de terras indígenas nos últimos três anos, além de realizar ações permanentes e contínuas de monitoramento e vigilância territorial a fim de combater ilícitos em áreas indígenas. Segundo o órgão, 1.200 ações de proteção territorial foram realizadas e diz que tem "avançado em regularizações pendentes de áreas já demarcadas".



FOTO: ASSESSORIA

Cimi cita ameaças, grilagem, omissão e morosidade nas Terras Indígenas

INTERAÇÃO

Pista de patinação no gelo é a nova atração do Shopping Sinop

ASSESSORIA DE IMPRENSA

Pela primeira vez, a população de Sinop e região, receberá a experiência de patinar no gelo. A Pista de Patinação é a mais nova operação do Shopping Sinop. A atração de 180 metros já está em funcionamento na praça de alimentação e é permitida para crianças a partir dos 5 anos de idade.

"Gostamos de propor experiências diferentes para os nossos clientes. Muitas pessoas aqui da região nunca tiveram contato com a neve, ou com um lago congelado para patinar. Outras sentem saudades do clima presente no Sul do país. Graças à tecnologia podemos proporcionar essa aventura, principalmente

para quem está cansado de atividades nesse calorão", destacou o coordenador de marketing do shopping, Marcos Venício.

De acordo com o gestor da operação, Raider Douglas, a plataforma é mantida com Monoetilenoglicol, um líquido que aguenta temperaturas até -40°C. A substância passa por dentro da tubulação de serpentina e retorna nos compressores, mantendo a pista congelada, mesmo com as temperaturas matogrossenses.

Crianças até 5 anos de idade, podem aproveitar o passeio no playcar por 5 minutos, com a supervisão de um adulto, o valor é de R\$ 25. Já os demais patinadores podem escolher entre: R\$ 50 por 30 minutos e R\$ 70 por uma



FOTO: ASSESSORIA

Atração é permitida para crianças a partir dos 5 anos

hora. "Quem não tem experiência com a patinação, conta com o apoio de monitores e de todos os equipamentos de segurança como: capacetes, joelheiras, luvas e cotoveleiras, oferecidos no espaço

sem custo adicional", afirmou Raider.

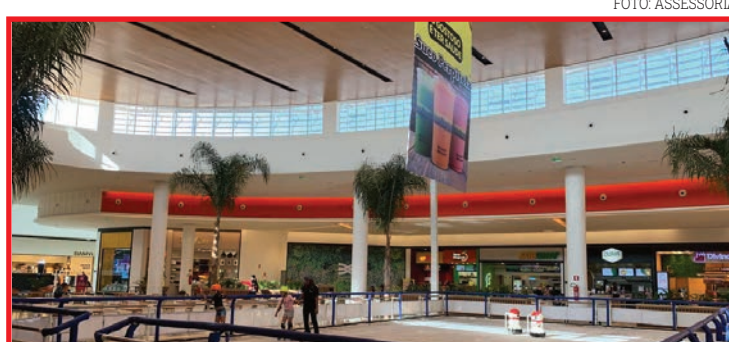
A pista está disponível de segunda a sexta das 14h às 22h, aos sábados os atendimentos iniciam às 10h e encerram às 22h. Domingos e feriados das 13h às 21h.

FERNANDO RINGEL

O homem que matou Getúlio Vargas

A morte de Jô Soares abafou parte do noticiário desde o último dia 5, incluindo o aniversário do "Atentado da Rua Toneleiros", ocorrido em 1954 nesta mesma data. Curiosamente, o "gordo" escreveu sobre o tema no livro "O Homem que Matou Getúlio Vargas", misturando história e ficção para criar a sua versão para a morte do presidente.

Em literatura, este tipo de escrita é conhecida como "romance histórico", mas em política uns chamariam de "teoria da conspiração" e outros de "narrativa". Na realidade, quando o narrador é brilhante, como foi o jornalista e político Carlos Lacerda, as notícias podem acabar sendo usadas para objetivos pessoais.

Adversário implacável do governo, sobreviveu ao atentado cometido pelo segurança de Getúlio, que agiu

por conta própria. Recuperado, usou a imprensa para colocar o presidente entre a renúncia ou a possibilidade de sofrer um golpe de Estado.

Entretanto, Vargas era um mestre da articulação política. Quando parecia não ter como virar o jogo, se suicidou, mas não deixou o caminho livre. Ele compreendia o poder das palavras e, em uma carta digna dos melhores romancistas, jogou a opinião pública contra seus inimigos: "Ao ódio respondo com o perdão. E aos que pensam que me derrotaram respondo com a minha vitória. Era escravo do povo e hoje me liberto para a vida eterna". E encerrou: "Serena, dou o primeiro passo no caminho da eternidade e saio da vida para entrar na História". Palavras derrubaram Vargas e com palavras ele se defendeu. A população se revoltou com a tragédia e foi adiado em 10 anos o que viria a ser o golpe, ou revolu-

ção de 1964. Pois é, na política há conflitos em que se luta sem usar armas.

"FAÇA HUMOR, NÃO FAÇA GUERRA"

O título do famoso programa de Jô Soares poderia servir como conselho para a deputada americana, Nancy Pelosi. Aparentemente sem muito o que fazer, esta defensora da paz decidiu jogar gasolina na tensão entre China e Taiwan. Foi lá e fez o seu comício. O custo foi a China impor sanções econômicas contra Taiwan, além de iniciar operações militares na região, com mísseis caindo em território marítimo do Japão, aliado americano. Seria um recado? É aquela coisa, antes de morder, o cachorro late...

Na sequência, Pelosi foi até a Coreia do Sul, para discutir o programa nuclear da Coreia do... Norte! Parece piada do Jô, mas não é. Estaria o governo americano sentindo



FOTO: CEDIDA

FERNANDO RINGEL É JORNALISTA E PROFESSOR UNIVERSITÁRIO

o terreno pelo mundo, depois do vexame da saída do Afeganistão? Joe Biden vai mal nas pesquisas desde aqueles tempos e desviar o foco da opinião pública sempre ajuda. Ele diz que não tem nada com as viagens da deputada. Será? Só o tempo dirá a verdade, mas em uma época com tantos problemas, vale lembrar o compositor Adoniran Barbosa: "bom de briga é aquele que cai fora".

SINOP

Instituto de Prevenção do Câncer inicia Serviços para instalação do asfalto

DA REPORTAGEM

A obra do Instituto de Prevenção do Câncer do Norte de Mato Grosso, filial do Hospital de Amor, em Sinop, recebeu nesta semana mais uma etapa, a limpeza da área onde será implantada o asfalto da estrutura.

De acordo com o secretário executivo da Associação dos Voluntários do Instituto de Prevenção (AVIP), Paulo Prates, os serviços devem ser concluídos até esta sexta (19). "Esse avanço na obra é muito significativo e fundamental para a conclusão do todo. São etapas que se concluem e nos direcionam para a reta final", afirma.

Após a limpeza da área, será feita a preparação do terreno para a realização da pavimentação asfáltica. Ao todo, serão 6 mil metros

quadrados de asfalto. "Estamos com 70% da obra concluída. Cada avanço é importante dentro do contexto geral de conclusão da estrutura", reforça a presidente da AVIP, Anna Leticia Yanai.

Enquanto a obra da unidade fixa não está finalizada, o Instituto funciona em sede provisória, localizado no centro de Sinop, na Rua das Magnólias, 153, Setor Comercial, e atende mulheres que necessitam de exames preventivos, complementares e de alta complexidade. Por meio das unidades móveis (Caminhões do Amor), que percorrem os municípios do Nortão, exames como mamografia e Papnicoloau são ofertados à população regional. Até o momento o instituto já realizou mais de 18 mil procedimentos entre mamografias, ultrassonografias, biópsias e colposcopias.

Projeto Novo
Começou a tramitar

VAGAS RESERVADAS

Motorista reincidente que estaciona sem ter direito poderá pagar multa 5 vezes maior, além de indenização, de acordo com projeto.

@SenadoFederal

Facções são responsáveis por aumento de 450% no número de assassinatos

SORRISO. 30 integrantes de facções rivais foram presos na Operação Dissidência, nesta quinta

DA REPORTAGEM GI-MT

Os integrantes de duas facções criminosas que foram presos na Operação Dissidência, deflagrada nesta quinta (18) em Sorriso, são responsáveis por aumento de 450% no número de assassinatos em julho deste ano no município. A operação prendeu 30 integrantes das quadrilhas rivais. Foram 22 cumprimentos de mandados de prisão preventiva e oito prisões em flagrante.

De acordo com o delegado Gustavo Godoy, um dos supervisores da força-tarefa, da taxa de dois homicídios registrados em Sorriso no mês de julho do ano passado, o número subiu para 11 em julho deste ano. As mortes foram todas ligadas a essas facções. "É um ponto fora da curva que vai ser corrigido. Os crimes começaram em Sorriso, mas foram para outros municípios do norte", disse.

O delegado da Polícia Federal, Antônio Flávio Rocha, explica que os integrantes de uma facção começaram a discordar e brigar pelo controle do tráfico de drogas e pelas ordens de mortes que eram dadas. Por discordarem, houve uma dissidência do grupo. Os integrantes que saíram criaram uma nova facção, rival da principal que comandava a região. "Por causa disso, começou a ocorrer uma guerra entre eles. Um tentava matar o outro. Nos deparamos com uma situação muito crítica aqui em Sorriso, que seria o foco central dessa guerra existente", afirma.

Ele também explica que muitas ordens saíram de dentro do presídio. "Foi identificado um dos chefes que está preso e dentro da própria prisão estava decretando as mortes de integrantes rivais que estavam em liberdade e outros que estavam presos em outras penitenciárias. O suspeito é conhecido como conselheiro do grupo no norte do estado", afirma.

Foi presa também a chefe da principal facção, que estava foragida morando no Rio de Janeiro. Segundo o delegado, a mulher estava foragida por causa dos rivais que estavam tentando matá-la. "Ela era responsável por determinar as mortes. Descontente com a determinação de algumas delas, os membros brigaram e acabaram saindo do grupo, criando a facção rival", explicou.

OPERAÇÃO

Uma força-tarefa da Polícia Federal, Polícia Civil, Polícia Rodoviária Federal e Polícia Militar de Mato Grosso deflagrou a Operação Dissidência ontem pela manhã para cumprimento de 22 mandados de prisão preventiva, três de prisão temporária e 36 de busca e apreensão nos estados de Mato Grosso e Rio de Janeiro integrantes de uma facção criminosa envolvida em crimes como homicídios, tortura e tráfico de drogas. Durante as investigações foi identificado que na região centro-norte do estado estaria ocorrendo uma guerra entre uma facção criminosa e uma parte do grupo pelo controle na venda de drogas,



FOTO: PF

Operação prendeu 30 integrantes de facção criminosa em MT

principalmente, em Sorriso, o que provocou um aumento exponencial em homicídios no município. Foi instaurado um inquérito policial para apurar os fatos e as equipes

identificaram os chefes das facções na região, inclusive, de dentro do sistema penitenciário, bem como outros integrantes responsáveis por promover homicídios, tortu-

ras, tráfico de drogas, entre outros crimes graves.

Foram cumpridos mandados expedidos pela 1ª Vara Criminal da Comarca de Sorriso nos municípios de Cui-

bá, Várzea Grande, Sinop, Sorriso, Marcelândia, Peixoto de Azevedo, Terra Nova do Norte, Tangará da Serra, Guarantã do Norte, Rio de Janeiro e Macaé.

Um guia completo de Sinop. Tudo o que você procura a um clique!

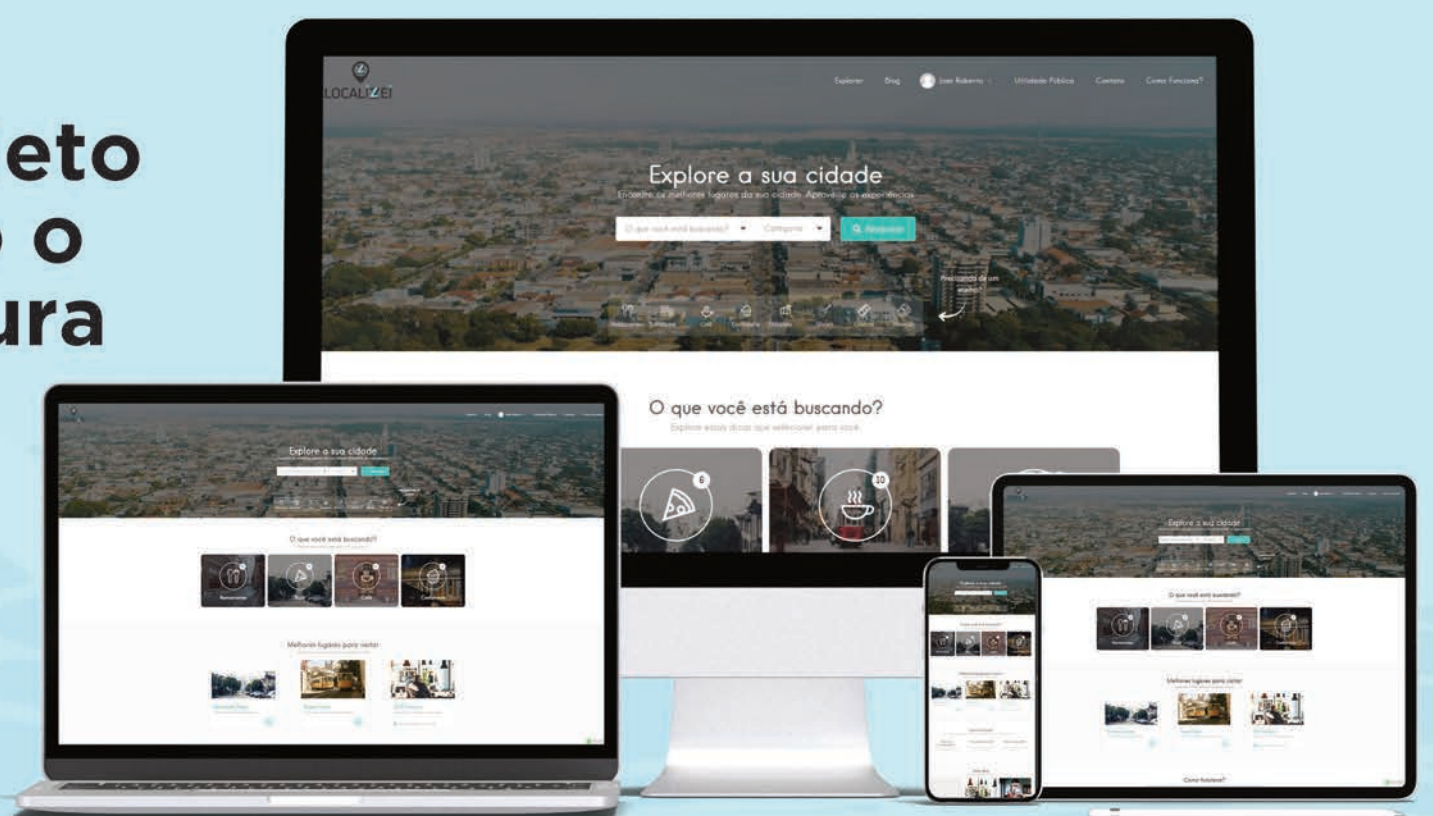

 Lista digital

 Guia Local

 Agenda Cultural

 Lazer e Turismo

 | www.localizei.com.br

Aponte a câmera do seu celular e fale conosco agora:



LOCALIZEI

 localizei_sinop