

**CANDIDATO
A VICE DE
BOLSONARO
VIRÁ AO NORTÃO**

Página - 3



**REGULARIZAÇÃO
DO PA
JONAS
PINHEIRO**

Página - 7

**UM POUCO DA
CARREIRA
DE CLAUDIA
JIMENEZ**

Página - 6



DIÁRIO DO ESTADO

TERÇA-FEIRA

O JORNAL DIÁRIO DO ESTADO DO MATO GROSSO



Máx 36 | Mín 19



WEBSITE

23 de Agosto de 2022 Ano III - Edição 864 - R\$ 3,00 | Informações: 66 3535-1000 | www.diariodoestadomt.com.br | Fundado em 2019

DIVULGAÇÃO

PANTANAL MATO-GROSSENSE



Desmatamento, mineração e queimadas aceleram degradação da biodiversidade

Impactos de modelos de desenvolvimentos e a destruição aceleraram a degradação do bioma do Pantanal. Conforme um levantamento da Federação de Órgãos para Assistência Social e Educacional, o desmatamento, a mineração e a queimadas são fatores que intensificam esse processo.

Página - 7

DIVULGAÇÃO

Soja (saca 60Kg) Venda

Sinop.....	R\$ 147,00
Sorriso.....	R\$ 147,00
Lucas R. Verde.....	R\$ 148,00
Nova Mutum.....	R\$ 149,00
Rondonópolis.....	R\$ 152,00

Fonte: IMEA

Milho (saca 60Kg) Venda

Sinop.....	R\$ 58,50
Sorriso.....	R\$ 59,00
Lucas R. Verde.....	R\$ 58,80
Nova Mutum.....	R\$ 59,30
Rondonópolis.....	R\$ 60,90

Fonte: IMEA

Arroz (saca 60Kg) Venda

Sinop	
Arroz Sequeiro Cultivar Primavera.....	R\$ 125,00
Sorriso	
Arroz Sequeiro Cultivar Primavera.....	R\$ 125,00

Fonte: AGROLINK

Algodão

Cuiabá.....	R\$ 122,65
Sorriso.....	R\$ 121,93
Lucas R. Verde.....	R\$ 122,07
Nova Mutum.....	R\$ 122,27
Rondonópolis.....	R\$ 123,13

Fonte: IMEA

Boi Gordo (Compra comercial)

Sinop.....	R\$ 250,67
Nova Mutum.....	R\$ 252,50
Rondonópolis.....	R\$ 250,00

Fonte: IMEA

Índice de preços

Cesta Básica.....	R\$ 523,60
-------------------	------------

Fonte: IMEA

Cotações

Dólar
-0,08%
R\$ 5,1635

Bovespa
-0,72%
110.698,69 pts

Euro
-1,09%
R\$ 5,1314

Selic (13,75% a.a.)
Salário mínimo R\$ 1.212

Cirurgias eletivas: mais de 11 mil na fila de espera

As cirurgias eletivas, que são realizadas pelo governo através do Sistema Único de Saúde, foram retomadas em Mato Grosso. Segundo a Secretaria Estadual de Saúde, mais de 11 mil pacientes aguardam na fila para a realização dos procedimentos.

Página - 7

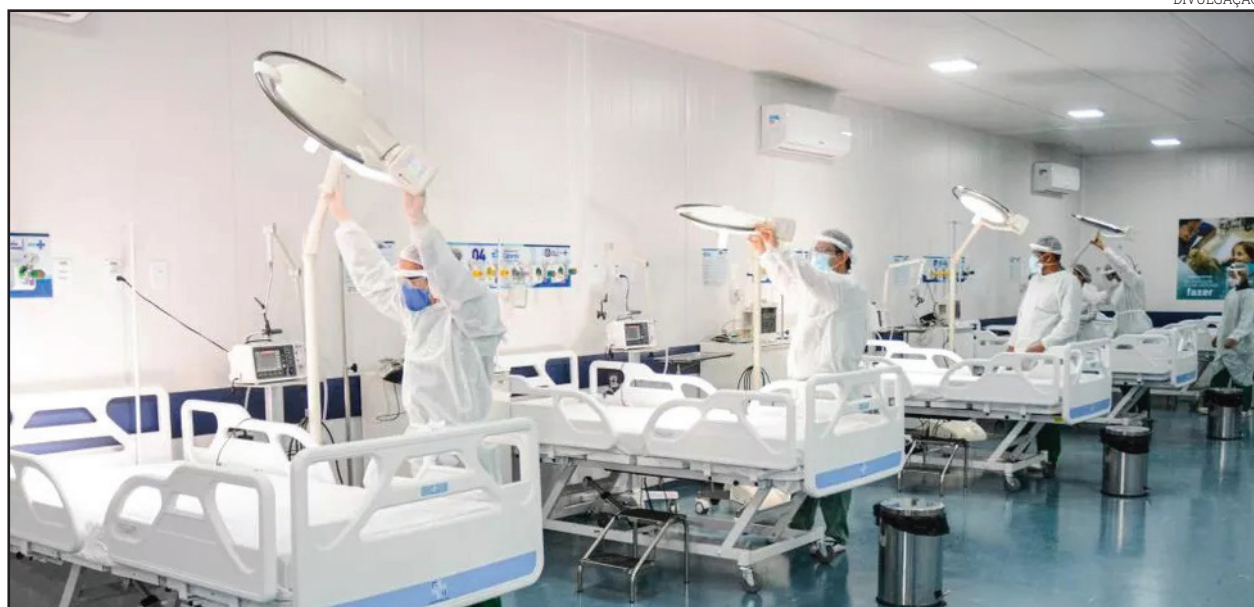

ASSESSORIA

ÓRGÃOS FEDERAIS



Pagamento de taxas via Pix

Quase dois anos após o lançamento, a plataforma PagTeseuro está cada vez mais disseminada no governo federal. Atualmente, 44 órgãos públicos aderiram ao sistema, que permite o pagamento de serviços públicos via Pix e cartão de crédito.

Página - 4

BRASILEIRÃO Palmeiras aumenta chances de título



No jogo mais importante da 23ª rodada do Campeonato Brasileiro, tudo igual entre Palmeiras e Flamengo, no Allianz Parque, o que significou uma subida nas chances da equipe alviverde ficar com o título de 73% para 78%.

Página - 6

encomendas centro-norte

ENVIOS EXPRESSOS

+150 Norte · Centro Oeste · Sudeste

LOCALIDADES

AGILIDADE
SEGURANÇA
RAPIDEZ

(65) 3623-2939

(65) 9 9699-3505

www.elogcomendas.com.br

Editorial

Otimismo em alta

A evolução recente dos indicadores econômicos já se reflete nas pesquisas sobre a confiança da população. O Datafolha revela que o otimismo do eleitorado atingiu o patamar mais elevado desde 2019. A parcela dos que esperam que a situação do país vá melhorar passou de 33% na sondagem anterior, de junho, para 48% agora. O grupo dos brasileiros pessimistas com o futuro caiu de 34% para 18%.

Também mudou sensivelmente a percepção em relação às perspectivas individuais. Os que esperam melhora de sua própria condição são 58%, numa alta de 11 pontos percentuais; pensam o oposto apenas 8%, queda de 7 pontos.

Os humores, tudo indica, são influenciados pelos dois fatores mais críticos para o bem-estar econômico — emprego e custo de vida.

Depois de quase dois anos de alta acelerada dos preços de produtos essenciais, como alimentos, combustíveis e energia, agora há sinais de arrefecimento da inflação.

Apesar de a alta acumulada em 12 meses do IPCA, índice de referência para o Banco Central, ainda ter ficado em 10,07% até julho, houve finalmente uma redução material — com a deflação de 0,68% no último mês da pesquisa.

O barateamento dos combustíveis, resultado de intervenção nos impostos, foi o principal motivo, mas houve também acomodação em preços industriais, que já respondem às menores pressões do mercado internacional e à valorização recente do real.

Entretanto ainda não caíram os preços dos alimentos, grupo que mais pesa na cesta de consumo dos mais pobres — o que ajuda a explicar o menor otimismo entre os que ganham até dois salários mínimos (R\$ 2.424 mensais).

Quanto ao emprego e à renda, o desempenho também tem sido benigno. No trimestre encerrado em junho, a taxa de desocupação caiu para 9,3%, a menor desde o final de 2015, e tem sido surpreendente a rapidez da criação de vagas, formais e informais.

Mesmo com o rendimento ajustado pela inflação ainda cerca 5% abaixo do patamar do ano passado, a última pesquisa do IBGE revela que a massa salarial (a remuneração média multiplicada pelo número de ocupados) está em alta.

Mais incerto é o impacto desses números nas pesquisas de intenção de voto. Embora Jair Bolsonaro (PL) tenha reduzido a distância em relação a Luiz Inácio Lula da Silva, o petista ainda lidera com folga.

Embora expressiva, a melhora das expectativas é recente, bem como o aumento eleitoreiro dos valores do Auxílio Brasil. E estão frescas as memórias dos dias difíceis — 42% dos brasileiros aptos a votar consideram que sua si-

“

Mesmo com o rendimento ajustado pela inflação ainda cerca 5% abaixo do patamar do ano passado, a última pesquisa do IBGE revela que a massa salarial **está em alta**

”

Ranking dos Políticos - Facebook



www.politicos.org.br

RANKING POLÍTIICOS

IMAGEM DO DIA

Crédito: Divulgação

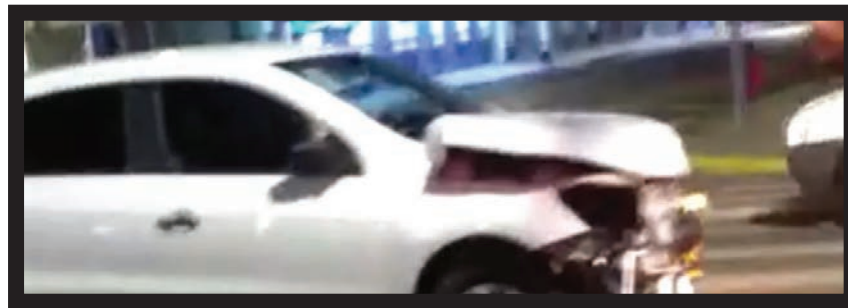

Um homem suspeito de dirigir sob efeito de álcool atropelou um motociclista e a garupa, sábado (20), no cruzamento das avenidas Amazonas e Rio Branco, em Rondonópolis. O motorista seguia na contramão quando atropelou as vítimas. Conforme a PM, o suspeito havia batido em um outro veículo algumas quadras antes do atropelamento e fugiu do local. Quando seguiu na contramão, não respeitou o cruzamento e atingiu as vítimas. Conforme a Polícia Civil, o semáforo estava aberto para que a motocicleta seguisse. Com a batida, o condutor da moto e a garupa caíram no chão. Eles foram encaminhados ao Hospital Regional de Rondonópolis com ferimentos graves. Após o acidente, moradores que estavam próximo ao local questionaram o motorista do veículo e ajudaram as vítimas. Conforme a polícia, o suspeito estava em visível estado de embriaguez e se recusou a fazer o teste do etilômetro.



REDES E FAKES

O governador Mauro Mendes avalia que, em tempos de fake news, a comunicação será um dos grandes desafios desta campanha eleitoral. Segundo chefe do Executivo, levar informação correta será a chave para a campanha. “Esse debate nós vamos ter que nos esforçar, porque nos dias atuais a comunicação, com tantos mecanismos que ela nos proporciona, acabou virando o maior desafio, porque no meio de tantas informações, fake news, as pessoas retêm muito pouco”, disse.

REGULAÇÃO

Um trecho do programa de governo do ex-presidente Lula tem deixado setores do agro de cabelo em pé. Apesar de o PT ter afirmado que se tratou de um erro, bolsonaristas têm usado a informação para reforçar o antipetismo no setor. Em seu programa, Lula incluiu uma proposta de regulação da produção agrícola. A campanha petista diz que foi uma falha e que o trecho será suprimido. “Mesmo assim, por ser um texto de conteúdo vago, abriu brecha para que agricultores e políticos próximos a Bolsonaro interpretassem a mensagem como uma possível interferência no mercado”, escreveu o jornal Folha de S.Paulo.

REDUÇÃO DA TIRAGEM EM RESPEITO AOS FUNCIONÁRIOS

Em virtude da crise provocada há mais de um ano pelo novo coronavírus, o Diário do Estado MT informa aos seus leitores que seguirá presando pela qualidade da informação neste período, porém, com tiragem menor em respeito, principalmente, aos seus funcionários. Da apuração à distribuição, muita gente está envolvida, e na maior parte do tempo, próximos uns aos outros. Agradecemos a compreensão!



I.N.T.E.R.L.I.G.A.D.O



POR LEANDRO CARECA

Ninguém vai saber

Estava navegando na internet, esses dias, quando vi um camarada comemorando sua aprovação em um curso, feito via internet. Sempre fico muito feliz com as conquistas das outras pessoas, pois acredito que todo esforço precisa ser, de alguma forma, recompensado. Mas as fotos exibindo apenas notas 10, em todas as avaliações, me chamaram a atenção, especialmente pelo fato do cidadão sempre postar, algum tempo atrás, que estava “patinando” em praticamente todas as disciplinas do ensino médio.

Dei os parabéns pela mudança, afinal, se tirou 10 se esforçou para tanto. Ele, então, me respondeu no privado que as notas são fruto de sua assinatura no Passei Direto. O site, para quem não conhece, fornece uma infinidade de avaliações e questões de todos os tipos, devidamente respondidas, que podem ser acessadas mediante assinatura ou contribuição. Seria uma modalidade mais “comercial” da “cola”, pois você já pega especificamente as respostas das atividades, sem precisar sequer pesquisar no tema.

Perguntei se ele havia se dedicado e utilizado a ferramenta apenas como forma de “corrigir” as questões, e a res-

posta foi desanimadora, com ele dizendo que “atropelou tudo” e sequer leu o conteúdo das disciplinas.

Com essa resposta questionei se ele não achava que os conteúdos poderiam fazer falta, e novamente a resposta passou longe de ser das melhores, com ele me dizendo que isso “aprende na prática” e que o importante é que “ninguém vai saber” da “manobra” feita durante o curso.

Fico imaginando a qualidade do profissional que sequer se preocupou com sua própria formação e deixou para “aprender” enquanto trabalha. Esse é o perfil que tira a credibilidade de quem se esforça estudando na mesma modalidade de ensino que o “vida mansa” que só se preocupa com as notas.

E a gente vai ficando por aqui. Suas opiniões, sugestões e críticas são muito importantes, e você pode entrar em contato pelo fone (66) 99971-6500, pelo e-mail, lsmussi@hotmail.com ou visitar nosso perfil em facebook.com/paginadocareca. Do mais um grande abraço, e até a próxima, se Deus quiser!



Em tempo de murici, cada um cuida de si!



SUELME FERNANDES

Cada um tem que correr atrás de seus votos e torcer para que os candidatos mais fortes empurrem o quociente para cima, explodam de votos para ampliar o número de vagas, aumentando as chances de obter mais vagas e não o contrário, sabotando a chapa

Além da disputa pelos votos da população, os candidatos a deputados terão outro desafio intra corporis, nos partidos, por causa do chamado fogo amigo. Uma disputa interna onde os concorrentes passam a ser os membros da mesma legenda.

Como as chapas em gerais não foram montadas, com começo, meio e fim, não possuem muitos nomes para alcançar quocientes eleitorais altos, as poucas vagas que conquistarem nas chamadas médias, começarão a ser disputadas a tapa dentro do próprio partido, provocando uma autofagia sem fim.

É de praxe nos partidos que os nomes mais competitivos, em especial, entre os que disputam a segunda e terceira vaga de estadual e federal, já fiquem de olho nos potenciais concorrentes dentro da própria chapa, monitorando-os. Em alguns casos esses candidatos podem atacar deslealmente os redutos eleitorais chamados chacheiras de votos desses adversários na reta final.

Isso sempre ocorreu em eleições proporcionais e nessa, em especial será muito mais acirrada por causa da proibição das coligações e da exigência de percentuais e quocientes mínimos para o cômputo da soma. Essas disputas e ataques às bases políticas dos candidatos na mesma chapa pode ser uma faca de dois gumes.

Se por um lado, favorece o candidato A ou B, por outro, a briga, pode empurrar os votos para fora da legenda, esvaziando assim o quociente, num efeito contrário. Nem sempre a cooptação transfere os votos para quem cooptou os eleitores.

Outra estratégia muito adotada para minar as chapas adversárias, de dentro para fora, é estimular a desistência dos candidatos menos competitivos, mas que somam no quociente eleitoral.

Esse público que disputa, sem muitas chances eleitorais, as vezes, querem fazer apenas recall de imagem para serem vereadores ou até mesmo prefeito no futuro em seus municípios. Essas desistências que estão acontecendo aos montes pelas próprias questões da disputa podem também ter a mão invisível dos adversários.

O objetivo é diminuir a quantidade de votos válidos de partidos adversários na disputa, e, consequentemente de quociente e número de vagas, alguns partidos tentarão convencer seus concorrentes mais fracos a desistirem do pleito, virando o voto.

Em tempo de chapas magras, na dúvida de qual a melhor tática eleitoral a ser adotada, sugiro aos candidatos ciscarem para dentro e não para fora, respeitando os espaços de seus próprios aliados na chapa.

Cada um tem que correr atrás de seus votos e torcer para que os candidatos mais fortes empurrem o quociente para cima, explodam de votos para ampliar o número de vagas, aumentando as chances de obter mais vagas e não o contrário, sabotando a chapa.

Na prática, não é sempre fairplay, a desconfiança e insegurança reina o tempo todo, apesar das disputas serem proporcionais prevalece sempre os interesses individuais. O individualismo é da natureza humana, disse Charles Darwin ou do homem que segundo Aristoteles é um animal político.

“Em tempo de Murici, cada um cuida de si!” disse sabiamente a deputada Janaina Riva ao tratar de como será a disputa daqui por diante, depois do registro das chapas.

Murici é um fruto nativo do cerrado, muito apreciado e existente aos montes em Mato Grosso, mas é temporão e difícil de achar. Quem sabe o caminho para encontrá-lo na mata, colhe muito mais frutos.

SUELME FERNANDES É HISTORIADOR

EXPEDIENTE

DIÁRIO DO ESTADO
O JORNAL DIÁRIO DO ESTADO DO MATO GROSSO

DIÁRIO DO ESTADO MT GRÁFICA E EDITORA LTDA
CNPJ: 22.770.157/0001-39

Diário do Estado de Mato Grosso
SINOP
Rua dos Angelins, 10 Sala 02 – Jardim das Oliveiras – Sinop-MT
CEP 78552-442 Caixa Postal 180
CUIABÁ
Rua dos Angelins, 10 Sala 02 – Jardim das Oliveiras – Sinop-MT
CEP 78552-442 Caixa Postal 180

Diretor-Geral
Carlos Oliveira
Diretor de Redação
Clemerson Mendes
Editor de Política
Clemerson Mendes
Diagramação e Artes
Thiago Slovinski

E-mails
atendimento@diariodoestadomt.com.br
comercial@diariodoestadomt.com.br
redacao@diariodoestadomt.com.br
Fone: 66 3535-1000
OS ARTIGOS DE OPINIÃO ASSINADOS POR COLABORADORES SÃO DE RESPONSABILIDADE EXCLUSIVA DE SEUS AUTORES

ASSINATURAS
Sinop - R\$ 600,00 anual
Outras cidades - R\$ 800,00 anual
www.diariodoestadomt.com.br

SEMA emite licenças para a duplicação da MT-140

SINOP. Duplicação da rodovia que liga Sinop a Santa Carmem tem investimento superior a R\$ 31,4 mi

FOTO: ASSESSORIA

ASSESSORIA DE IMPRENSA

A Secretaria de Estado de Meio Ambiente (SEMA) emitiu as licenças prévias e de instalação para as obras de drenagem e duplicação de um trecho de sete quilômetros da MT-140, que liga Sinop até Santa Carmem. A obra, que tem previsão de investimento superior a R\$ 31,4 milhões, faz parte do programa Sinop Mais Transformação, lançado há poucos dias pelo prefeito Roberto Dörner (com R\$ 180 milhões definidos).

A emissão é um importante passo para a realização da obra. O projeto para a duplicação dessa rodovia (MT-140) já foi aprovado e, agora, segue em tramitação, na Secretaria de Estado de Infraestrutura e Logística (SINFRA) para que, assim possa ser licitado pelo Governo do Estado.

A duplicação compreende o trecho entre o entroncamento com a BR-163 e a região da curva do Canarinho. "Essa é uma importante obra, que atenderá aquela re-

gião que cresce em ritmo acelerado. Buscamos essa duplicação também já pensando em atender o Residencial Nico Baracat, que em breve receberá centenas de famílias, então é uma obra que vem ao encontro das necessidades daquela população", pontua o chefe do Executivo de Sinop. A obra é uma das prioridades da gestão Roberto Dörner, que faz cobranças desde que assumiu o executivo. Em maio de 2021, por exemplo, o prefeito entregou ao governador Mauro Mendes um ofício com uma série de pedidos para Sinop, dentre eles a duplicação da rodovia.

Meses depois, em outubro, protocolo na SINFRA o projeto para a duplicação, com ciclovia central e passeio público com acessibilidade. Além da pavimentação asfáltica, devem ser feitos os serviços de terraplenagem, drenagem, sinalização e recuperação ambiental drenagem pluvial. Este ano, o prefeito assinou, com o governador, autorização para os trabalhos na rodovia.

Além da duplicação na MT-140, a primeira etapa do Sinop Mais Transformação é composta pela pavimentação e implantação de 21 km da Estrada Nanci (R\$ 33,1 milhões), já iniciada; duplicação da Bruno Martini, já iniciada e que deve ter R\$ 3,8 milhões em investimentos; micro revestimento/lama asfáltica (R\$ 18,7 milhões); 36 km de asfalto estrada Cruzeiro do Sul (R\$ 39,6 milhões); construção de escola Nico Baracati (R\$ 7 milhões); escola bairro Terra Rica (R\$ 7 milhões); com recursos próprios: escola em tempo integral (R\$ 20,6 milhões); mais ampliação da EMEB Maria Aparecida Amaro (R\$ 7,6 milhões); reforma completa da EMEB Armando Dias (R\$ 1,3 milhões); ampliação do EMEI Elizete Dallabrida (R\$ 737,2 mil); ampliação da EMEB Simão Flack (R\$ 314 mil); reforma completa da EMEB Rodrigo Damasceno (R\$ 709,2 mil); reformas de Unidades Básicas de Saúde (R\$ 3 milhões) e o programa Arranca Safra (R\$ 3 milhões).



A obra é uma das prioridades da gestão Roberto Dörner

CORRIDA ELEITORAL

MT Dados divulga pesquisa para Governador e Senador

DA REPORTAGEM

Ontem o Instituto MT Dados divulgou uma pesquisa eleitoral com cenário aqui para Mato Grosso. Essa é a primeira pesquisa divulgada após início oficial da corrida eleitoral. Ela foi feita entre os dias 16 e 20 de agosto com 1.200 entrevistas em todo o estado e mostra o Governador Mauro Mendes (União Brasil) liderando com folga a corrida eleitoral.

Ele aparece com 44% das intenções de votos na modalidade estimulada, quando é apresentada ao eleitor uma relação de candidatos. Marcia Pinheiro, candidata da Federação PT, PV e PCdoB, aparece com 6% das intenções. A diferença entre os dois candidatos é de 38 pontos percentuais. Logo após vem o Pastor Marcos Ritela (PTB) com 3% e Moisés Franz (PSOL) com 1%.

Nulos e brancos somam 14%, e outros 32% dos eleitores preferiram não responder ao questionário. Na espontânea onde o eleitor menciona seu voto sem ter a apresentação de opções, Mauro Mendes também aparece na frente com 26% das intenções de voto, contra 3% de Márcia Pinheiro. Ritela e Franz juntos, somam 1%, brancos e nulos são 14% e nessa modalidade 56% dos entrevistados não souberam responder sua preferência.

DISPUTA AO SENADO

A MT Dados apresentou também rodada para o Senado e nela o senador Wellington Fagundes (PL) lidera com 32% das intenções de voto na modalidade estimulada. Em seguida vem o deputado federal Neri Geller (PP) com 10%, seguido do produtor ru-



FOTO: DIVULGAÇÃO

Ela foi feita entre os dias 16 e 20 de agosto com 1.200 entrevistas

ral Antônio Galvan (PTB) com 2% das intenções de voto.

Os outros candidatos, Feliciano Azuaga (NOVO), Jor-

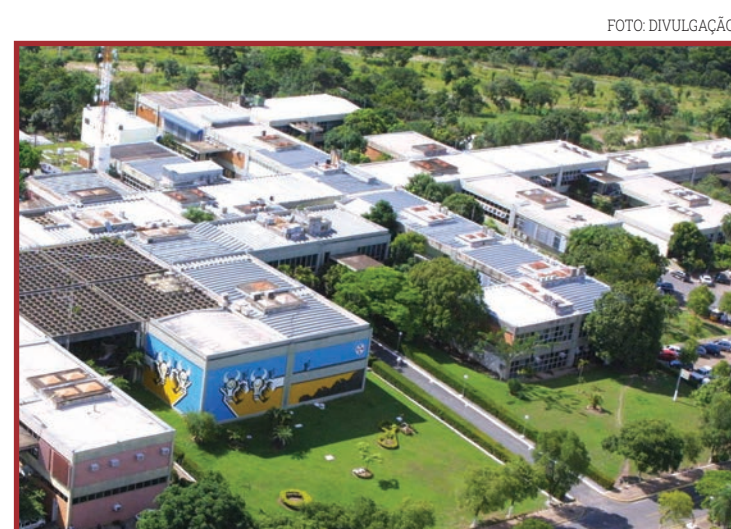
ge Yanai (DC), Kássio Coelho (PATRIOTA) e José Roberto (PSOL) aparecem com 1% das intenções de votos cada um.

COMBATE

Justiça Eleitoral apresenta ferramenta contra fake news

DA REPORTAGEM

A Justiça Eleitoral desenvolveu mais uma ferramenta de combate a desinformação sobre o processo eleitoral brasileiro. Trata-se do Sistema de Alerta de Desinformação Contra as Eleições, ferramenta que recebe denúncias de fake news sobre as eleições ou sobre o sistema eletrônico de votação e rapidamente as envia como prioridade para as plataformas digitais e agências de checagem parceiras da Corte Eleitoral. Pelo Sistema de Alerta o eleitor deve reportar informações equivocadas sobre a participação nas Eleições Gerais de 2022, como distorção dos horários, locais e documentos exigidos durante a votação. Também é possível comunicar o uso de contas falsas que utilizem a imagem da Justiça Eleitoral para compartilhar materiais enganosos relativos ao pleito e postagens com discurso de ódio ou qualquer tipo de incitação à violência que visem atacar a integridade eleitoral e os agentes públicos envolvidos

no processo.

Para utilizar o sistema, basta descrever o ocorrido, assinalar a plataforma onde a mensagem circulou e, se houver, informar o link da postagem com o conteúdo falso ou ofensivo. A ferramenta também recebe denúncias de ameaças às seções eleitorais, cartórios ou prédios da Justiça Eleitoral. "Qualquer cidadão pode enviar sua denúncia. O objetivo da Justiça Eleitoral é fazer uma rápida contenção do impacto provocado pela disseminação desse tipo de conteúdo na internet, é garantir que a informação correta sempre prevaleça. Reforço que dependendo da gravidade do caso, os relatos recebidos também poderão ser encaminhados ao Ministério Público Eleitoral e demais autoridades para adoção das medidas legais cabíveis", destacou o presidente do TRE-MT, desembargador Carlos Alberto Alves da Rocha.

É importante destacar que condutas inadequadas de candidatos e candidatas não devem ser feitas no Sistema



FOTO: ALMT

A ferramenta também recebe denúncias de ameaças

de Alerta de Desinformação, e sim via aplicativo Pardal. Desse modo, infrações eleitorais relacionadas à propaganda elei-

toral, ou mensagens desinformativas contra candidaturas, seguem sendo recebidas pelo app.

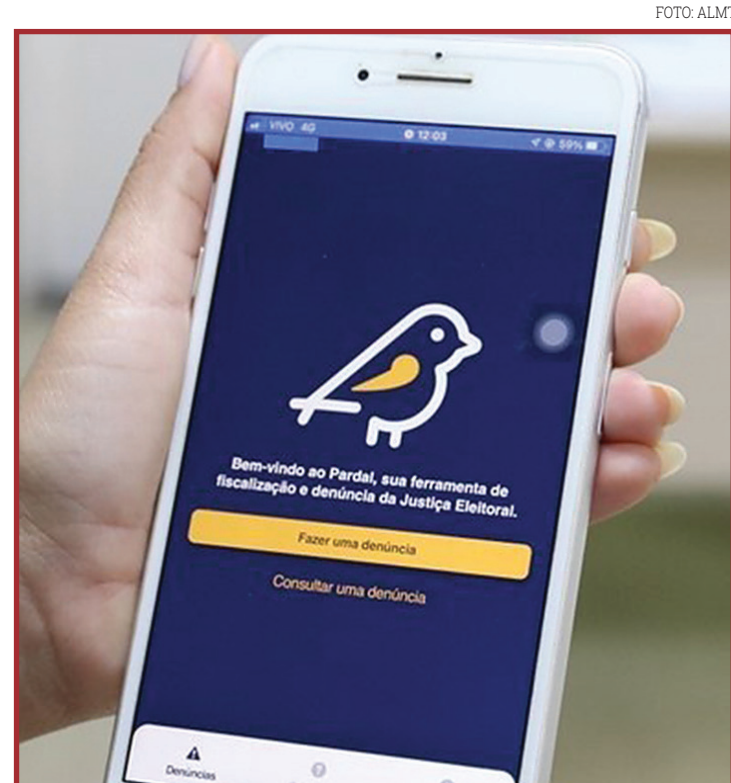
ELEIÇÕES 2022

Acadêmicos e OAB promovem mesa redonda sobre Sistema Eleitoral

DA REPORTAGEM

A Ordem dos Advogados do Brasil, 6ª Subseção de Sinop, em parceria com o curso de Jornalismo da UNIFASIFE, realizará neste sábado (27), uma mesa redonda com o intuito de debater "Os Mitos e as Verdades do Sistema Eleitoral Brasileiro". O evento será aberto para todo público no Auditório da Unifasipe, unidade Florença, a partir de 09h da manhã.

Estarão presentes no debate o presidente de Direito Eleitoral Márcio Costa, a presidente da Comissão de Direito Eletrônico, Daiane Canaverde e o professor de Direito Rodolfo Fares Paulo. O acadêmico de Jornalismo, Luan Cordeiro, também participará levantando os principais questionamentos da população.

Segundo o coordenador do curso de Jornalismo, Clemerison Mendes, a proposta é explicar a toda população sobre como funciona o nosso sistema que elege os governantes.

"Como jornalistas, temos a responsabilidade de levar a informação e promover debates de grande interesse na sociedade. Sabemos que o

número de eleitores aptos ao voto e que não conhece o sistema que atua em nosso país é grande, e queremos combater a desinformação que é engajada de diversas formas. O convite é feito a toda a sociedade que sinta interesse em participar e saber mais sobre o Sistema Eleitoral Brasileiro, e sobre este processo da democracia".

No Brasil desde a sua Constituição Federativa promulgada em 1988, a escolha de representantes governamentais para o país, é realizada por um método de Sistema Eleitoral gerido pelo Tribunal Superior Eleitoral. Mesmo com eleições em período de dois anos, muitos eleitores não sabem como funciona esse sistema, e até mesmo caem em "Fake News" sobre o andamento.

A iniciativa faz parte das atividades da Batalha dos Cursos, promovida pela Unifasipe, com intuito de integrar os acadêmicos da instituição, pensando ainda no recorte social, uma vez que são promovidas ações voltadas à comunidade de Sinop e região.

As inscrições podem ser realizadas através do contato telefônico (66) 9 9281-7059.



FOTO: DIVULGAÇÃO

O evento será aberto para todo público

AGRICULTURA			PECUÁRIA			CONJUNTURA ECONÔMICA			Dólar Comercial		Dólar PTAX		Dólar Turismo		Euro Comercial		Euro x Dólar	
Cotação do dia: 19/08/2022			Cotação do dia: 19/08/2022			Cotação do dia: 29/07/2022			5,1635 -0,08%		5,1709 -0,48%		5,3575 -0,22%		5,1314 -1,09%		0,9935 -1,03%	
SOJA	Campos de Júlio	R\$/sc 151,95	BOI	Gloria D'Oeste	R\$/@ 268,50	Cesta Básica	Cuiabá	R\$ 696,00	Mega-Sena Concurso 2512 (20/08/22)		Quina Concurso 5929 (20/08/22)		Bolsa de Valores BVSP Bovespa IND					
MILHO	Sinop	R\$/sc 63,50	CA	Araguainha	R\$/@ 253,50	VBP MT	Mato Grosso	R\$ bi 205,83	07 10 34 47 49 52		05 38 42 52 72		Pontos	Volume	Máxima (Dia)	Mínima (Dia)	Varição	
ALGODÃO	Diamantino	R\$/@ 209,33	LEITE	Mato Grosso	R\$/L 2,81	Emp. Agro	Mato Grosso	347,491	Acumulada: R\$ 14,000,000.00		Acumulada: R\$ 1,500,000.00		110.664,52	23,79 bi	111.486,78	109.858,38	-0,75 %	
FONTE:IMEA.			FONTE:IMEA.			FONTE:IMEA.							Última atualização: 22/08/2022 às 16h54					

Mais de 40 órgãos aceitam o pagamento de taxas via Pix

ÓRGÃOS FEDERAIS. Plataforma PagTesouro começou a funcionar em novembro de 2020

Quase dois anos após o lançamento, a plataforma PagTesouro está cada vez mais disseminada no governo federal. Atualmente, 44 órgãos públicos aderiram ao sistema, que permite o pagamento de serviços públicos via Pix e cartão de crédito.

Entre os serviços que podem ser pagos por meio eletrônico estão inscrições em concursos públicos e no Exame Nacional do Ensino Médio (Enem), emissão de passaporte, registro de patentes e taxas e multas sanitárias.

O PagTesouro começou a funcionar em novembro de 2020, após um ano de testes. O primeiro órgão a aderir ao sistema foi a Agência Nacional de Vigilância Sanitária (Anvisa).

As transações realizadas no PagTesouro são registradas nos sistemas de arrecadação como Guia de Recolhimento da União (GRU) digital. Esse documento foi criado pelo Ministério da Economia para o recolhimento das receitas de órgãos, autarquias, fundações e demais entidades do governo federal.

A plataforma per-

mite que tanto o contribuinte como o órgão arrecadador visualizem o pagamento poucos segundos após sua finalização. Todas as instituições financeiras que operam o Pix aceitam pagamentos do PagTesouro.

COMO USAR?

Para efetuar pagamentos pelo PagTesouro, é necessário que o serviço esteja disponível no site do órgão público. Assim que o cidadão pedir um serviço, o logotipo da plataforma aparecerá na página. Basta clicar nele e escolher a forma de pagamento desejada: Pix ou cartão de crédito.

Caso queira pagar por meio de Pix, deverá abrir o aplicativo da instituição de pagamento e apontar a câmera do celular para o código QR que aparecerá na tela. Também é possível copiar o código que aparece no site do órgão público e colar no aplicativo. Após seguir as instruções e finalizar o pagamento, a comprovação será apresentada automaticamente na tela.

Quem pagar por cartão de crédito deve escolher a opção correspondente e escolher um dos Prestadores de

Serviço de Pagamento (PSP) apresentados. Nessa modalidade, pode ocorrer uma cobrança adicional de tarifa, que será detalhadamente descrita, para então prosseguir com a confirmação do pagamento. No pagamento por cartão de crédito, o contribuinte também pode parcelar o débito. O órgão público, no entanto, receberá o valor à vista. O parcelamento segue a lógica do comércio tradicional.

Confira lista dos órgãos federais que aceitam receber Pix:

1. Agência Nacional de Aviação Civil - Anac
2. Agência Nacional de Transportes Terrestres - ANTT
3. Agência Nacional de Vigilância Sanitária - Anvisa
4. Caixa de Construções de Casas para o Pessoal da Marinha do Brasil - CCCPMB
5. Comando da Aeronáutica
6. Comando da Marinha
7. Comando da Marinha - Fundo de Desenvolvimento do Ensino Profissional Marítimo
8. Comando do Exército
9. Comissão de

Valores Mobiliários - CVM

10. Conselho Administrativo de Defesa Econômica - CADE

11. Departamento Nacional de Obras Contra as Secas - DNOCS

12. Departamento de Polícia Federal - DPF

13. Empresa Brasileira de Serviços Hospitalares

14. Empresa de Trens Urbanos de Porto Alegre S/A

15. Fundação Alexandre de Gusmão - FUNAG

16. Fundação Universidade de Brasília - FUB

17. Fundação Universidade de Mato Grosso do Sul - UFMS

18. Fundação Universidade Federal de Uberlândia - UFU

19. Fundo do Exército - FEx

20. Fundo do Serviço Militar - FSM

21. Fundo Nacional Antidrogas

22. Hospital de Clínicas de Porto Alegre

23. Instituto Brasileiro de Geografia e Estatística - IBGE

24. Instituto Federal de Educação, Ciência e Tecnologia de Minas Gerais - IFMG

25. Instituto Federal de Educação, Ciên-



FOTO: DIVULGAÇÃO

cia e Tecnologia do Sul de Minas Gerais - IFSUL-DEMINAS

26. Instituto Nacional da Propriedade Industrial - Inpi

27. Instituto Nacional de Estudos e Pesquisas Educacionais Anísio Teixeira - Inep

28. Instituto Nacional de Metrologia, Qualidade e Tecnologia - Inmetro

29. Jardim Botânico do Rio de Janeiro

30. Justiça Eleitoral (TSE e todos os tribunais regionais eleitorais)

31. Ministério da Defesa - MD

32. Ministério da Economia - ME

33. Ministério da Justiça e Segurança Pública - MJSP

34. Polícia Rodoviária Federal - PRF

35. Secretaria de Aquicultura e Pesca - SAP/MAPA

36. Supremo Tribunal Federal

37. Universidade Federal de Itajubá - UNIFEI

38. Universidade Federal de Lavras - UFLA

39. Universidade Federal de Santa Catarina - UFSC

40. Universidade Federal de Viçosa - UFV

41. Universidade Federal do Ceará - UFC

42. Universidade Federal do Rio Grande do Sul - UFRGS

43. Universidade Federal Fluminense - UFF

44. Universidade Federal do Triângulo Mineiro - UFTM.

AJUDA

BNDES lança inclusão de MEIs em programa emergencial de crédito

FOTO: DIVULGAÇÃO



DA REPORTAGEM

O Banco Nacional de Desenvolvimento Econômico e Social (BNDES) anunciou nesta segunda (22) a reabertura do Programa Emergencial de Acesso a Crédito (FGI PEAC). A novidade, na nova edição, é que o programa incluirá também microempreendedores individuais (MEIs) e microempresas, além de pequenas e médias empresas, contempladas an-

teriormente.

Até o momento, 40 instituições financeiras já se habilitaram para operar com a linha. O programa terá vigência até dezembro de 2023.

O BNDES informou que para que uma operação de crédito seja elegível à garantia pelo programa, ela deve ser destinada a investimento ou capital de giro e ter valor entre R\$ 1 mil e R\$ 10 milhões, com prazo de pagamento de até 60 meses e carência

entre 6 e 12 meses. A cobertura estabelecida pelo programa é de 80% do valor do contrato.

A avaliação quanto ao uso do programa como garantia em operações de crédito é de responsabilidade dos bancos operadores. Cada um deles deverá limitar a taxa de juros média de sua carteira a 1,75% ao mês. Com essas condições, a estimativa do BNDES é que serão viabilizados R\$ 22 bilhões em novas operações de crédito

para MPMEs e MEIs até dezembro de 2023.

De acordo com o BNDES, a ideia de priorizar fundos garantidores para MEIs e MPMEs estimula o mercado financeiro brasileiro a operar com esses segmentos. "Ao conceder garantias para quem fatu- ra até R\$ 300 milhões ao ano, o FGI/PEAC aumenta o apetite dos bancos a conceder crédito com condições mais favoráveis aos clientes", concluiu a instituição.

DIZ MINISTÉRIO

MT é o primeiro estado no ranking de produção agropecuária do país

DA REPORTAGEM

Mato Grosso é o primeiro estado no ranking de produção agropecuária, segundo o Ministério da Agricultura, Pecuária e Abastecimento (Mapa). O Valor Bruto da Produção Agropecuária (VBP) estimado para este ano no estado é de R\$ 224,81 bilhões. O montante é 0,76% superior ao obtido no ano passado, que foi de R\$ 208,81 bilhões.

O estado produziu 18,2% do VPB nacional e está em primeiro no ranking. Em segundo lugar está o Paraná, com 11,9%; em terceiro, São Paulo, com 11,6% e Minas Gerais, com 11,4%.

Os dados foram divulgados pelo Mapa e têm como base as projeções

de safras divulgadas pela Companhia Nacional de Abastecimento (Conab) e pelo Instituto Brasileiro de Geografia e Estatística (IBGE) em agosto.

As maiores contribuições para o resultado do estado vieram da soja, milho, algodão e da carne bovina. Somente a bovinocultura representou o montante de R\$ 26,6 bilhões do VPB nacional.

O VBP mostra a evolução do desempenho das lavouras e o faturamento bruto dentro do estabelecimento ao longo do ano, a partir do cálculo da safra agrícola, da pecuária e dos preços obtidos pelos produtores nas principais praças do país e dos 26 maiores produtos agropecuários nacionais.

FOTO: DIVULGAÇÃO



Informação é do Ministério da Agricultura

Operação terá vigência até dezembro de 2023

REPÚBLICA FEDERATIVA DO BRASIL
1º Cartório Extrajudicial de Sinop

COMARCA DE SINOP - ESTADO DE MATO GROSSO

Municípios de Sinop e Santa Carmem

EDITAL DE INTIMAÇÃO

O Oficial do Cartório do 1º Ofício Sinop/MT, nos termos do art. 26 da Lei nº 9.514/97, INTIMA a empresa **ÁVIDA CONSTRUTORA E INCORPORADORA S/A - CNPJ: 09.001.183/0001-34** em nome de seus representantes **CLENI EDI TACH ROSA - CPF: 048.769.499-64, JAMILÉ DOS SANTOS ROCHA FREITAS - CPF: 714.851.121-68 e JOSÉ DERLI ROSA - CPF: 353.277.071-72**, bem como na qualidade de vendedor solidário **JOSÉ DERLI ROSA - CPF: 353.277.071-72** a comparecer em Cartório, na Rua das Nogueiras, nº 1.108, Centro de Sinop/MT, entre 09 e 17 horas dos dias úteis de segunda a sexta-feira, e no prazo improrrogável de 15 (quinze) dias, a contar deste Edital, para **PAGAMENTO** (purgação da mora) dos valores devidos em atraso, no total de **R\$ 224.510,26** (duzentos e vinte e quatro mil, quinhentos e dez reais e vinte e seis centavos), bem como eventuais acréscimos de juros, correções e despesas legais até a data do pagamento, referente ao Instrumento Particular de Confissão de Dívida e Constituição de Alienação Fiduciária de Imóvel em Garantia e Outras Avenças, datado de 09 de Agosto de 2016, registrado sob nº 02, na matrícula nº 53.380, e registrado sob nº 04, na matrícula nº 53.381, deste Cartório, o qual constituía a PROPRIEDADE FIDUCIÁRIA dos imóveis LOTE nº 11, com uma área de 20.385,82m², situado no Loteamento denominado "CONDOMÍNIO RESIDENCIAL ERNANDY BARACAT ARRUDA", no Perímetro Urbano de Expansão, no Município de Sinop, Estado de Mato Grosso, e LOTE nº 12, com uma área de 20.018,32m², situado no Loteamento denominado "CONDOMÍNIO RESIDENCIAL ERNANDY BARACAT ARRUDA", no Perímetro Urbano de Expansão, no Município de Sinop, Estado de Mato Grosso, sob pena de vencimento antecipado de toda a dívida, consolidação da propriedade do imóvel em favor do credor fiduciário - EMBRACON ADMINISTRADORA DE CONSORCIO LTDA, e imediata execução da dívida através de leilão extrajudicial do imóvel.

Sinop-MT, 18 de agosto de 2022.

Aparecida Maria Hartmann
Registradora

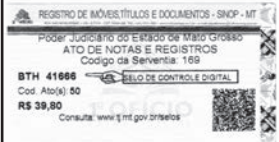

ORDEM DE SERVIÇOS

O **MUNICÍPIO DE TABAPORÁ**, estado de Mato Grosso, pessoa jurídica de direito público interno, devidamente inscrito no CNPJ sob o nº. 37.464.997/0001-40, com sede na Avenida Comendador José Pedro Dias, nº 979, centro, neste município de Tabaporá/MT, neste ato representado pelo Prefeito Municipal, Senhor **SIRINEU MOLETA**, portador do RG nº. 3.417.708-6 SSP/MT, 1ª via e inscrito no CPF sob nº. 505.657.109-15, residente e domiciliado no município de Tabaporá/MT, no uso de suas atribuições legais, expediu o **ORDEM DE SERVIÇOS**.

Onde fica autorizada a Empresa **A. LUIZ DE ARAUJO LEITE - ME** inscrita no CNPJ sob nº **01.824.733/0001-03**, estabelecida Avenida Dr. Carlos Vidotto, nº 500 E - bairro: Centro - CEP: 78.563-000, município de Tabaporá/MT -, representada neste ato pelo seu proprietário o Sr. **Antonio Luiz de Araujo Leite**, inscrito no CPF/MT sob o nº. 363.052.271-87, brasileiro, Casado, empresário, portador da Cédula de Identidade nº. 542913 SSP/MT, residente e domiciliado na Avenida Dr. Carlos Vidotto, nº 500 E - bairro: Centro - CEP: 78.563-000, no município de Tabaporá/MT, conforme lide ora adjudicada;

A. LUIZ DE ARAUJO LEITE - ME
CNPJ Sob nº **01.824.733/0001-03**

>>> CONTRATAÇÃO DE EMPRESA ESPECIALIZADA EM PRESTAÇÃO DE SERVIÇOS DE OBRAS E SERVIÇOS DE ENGENHARIA PARA A CONSTRUÇÃO DO ESTÁDIO DE FUTEBOL NA SEDE DO MUNICÍPIO DE TABAPORÁ - MT, CUMPRINDO O CONTRATO DE REPASSE Nº 839502016/ME/CAIXA FIRMADO ENTRE A UNIAO FEDERAL, POR INTERMÉDIO DO MINISTÉRIO DO ESPORTE, REPRESENTADO PELA CAIXA ECONÔMICA FEDERAL, COM O MUNICÍPIO DE TABAPORÁ - MT, conforme o projeto básico, cronograma físico financeiro e seus anexos, integrantes deste edital.

>>> Total Geral da Construção >>> R\$: 1.038.656,16 (Hum milhão, tinta e oito mil, seicentos e cinquenta e seis reais e dezesseis centavos).

Referente ao Processo Licitatório nº. 042/2022 - Tomada de Preço nº. 005/2022.

Fica a contratada obrigada a **DAR INÍCIO IMEDIATO** na execução do objeto do referido certame;

A presente Ordem de Serviço tem caráter legal e imediato de modo que a Lei e os interesses públicos devem ser efetivamente cumpridos, nos termos do referido Edital, consoante com as Leis Federais nº. 8.669/93 com suas Alterações;

A expedição desta Ordem de Serviço é decorrente da adjudicação e homologação do mesmo certame;

Juntamente com esta Ordem de Serviço, será apresentado o empenho das despesas aqui ordenadas nos termos do referido Edital;

Tabaporá/MT, 22 de Agosto de 2022.

SIRINEU MOLETA Prefeito Municipal CPF 505.657.109-15	Newton Toledo Bressan Junior CREA - 1706432992 Engenheiro Civil	A. LUIZ DE ARAUJO LEITE - ME CNPJ sob nº 01.824.733/0001-03 Antonio Luiz de Araujo Leite Representante CONTRATADO CIENTE EM
---	--	---

Calixto Leite de Melo, inscrito no CEI sob nº 101.30000.288-2, proprietário da fazenda denominada **FAZENDA SANTA MARIA**, na Gleba **VALLE DO XV** no Município de Guarantã do Norte MT, 78520-000. Requer o comparecimento do funcionário Sr. Ednaldo Andrade, portador da CTPS/série 40057 série 00013 - MS e CPF 023.653.261-88, no prazo de 08 dias, o não comparecimento caracterizará abandono de emprego. Guarantã do Norte - MT 08 de Maio de 2022

1º OFÍCIO EXTRAJUDICIAL DE SINOP
COMARCA DE SINOP - ESTADO DE MATO GROSSO

REGISTRO DE IMÓVEIS, TÍTULOS E DOCUMENTOS

EDITAL DE LOTEAMENTO

Aparecida Maria Hartmann, Oficial do Cartório de Registro de Imóveis e Anexos, desta Comarca de Sinop, Estado de Mato Grosso,

Faz saber a todos, quanto o presente Edital virem ou dele tiverem conhecimento que, nos termos do Artigo 18 e seus Parágrafos, da Lei nº 6.766, de 19 de dezembro de 1.979, que **Sinop-Gnrc Empreendimentos Imobiliários Sp Ltda**, pessoa jurídica de direito privado, inscrita no CNPJ sob nº 35.992.241/0001-49, com sede na Rua João Pedro Moreira de Carvalho II, Bairro Angélica, nº 9.251, no município de Sinop/MT, por seu representante legal, **REQUEREU** o REGISTRO DO LOTEAMENTO caracterizado como: "**PORTAL DO SOL**", com uma área total de 360.559,94m², instalado sobre o imóvel denominado Lote nº 45-A-1/A-2, Bairro Angélica, no município de Sinop/MT, com a descrição do perímetro constante da **Matrícula nº 108.135**, devidamente registrada no Cartório do 1º Ofício da Comarca de Sinop, Estado de Mato Grosso. **DEMONSTRATIVO DO PROJETO** - O empreendimento está distribuído em 177.083,10m² de Área de Lotes; 21.293,11m² de Área Institucional; 120.980,83m² de Área de Sistema Viário; 35.513,04m² de Área Verde; 5.689,86m² de APP. Conforme Decreto Municipal nº 106/2022.

E para que ninguém alegue ignorância expediu-se o presente que será publicado por 03 (três) vezes consecutivas no Jornal de melhor circulação desta cidade de Sinop/MT. Decorrido o prazo de 15 (quinze) dias contados da data da última publicação, e não havendo impugnação de terceiros, **SERÁ FEITO O REGISTRO**.

Sinop-MT, 18 de Agosto de 2022.

APARECIDA MARIA HARTMANN - Registradora, conferi e subscrevi o presente.



CUIDAR DE VOCE. ESSÉ O PLANO.



Unimed Norte de Mato Grosso Cooperativa de Trabalho Médico, inscrita no CNPJ/MT sob nº 73.967.085/0001-55, com sede a Rua das Nogueiras, nº 583, na cidade de Sinop, Estado de Mato Grosso, vem por meio desta, e após tentativa frustrada de localização, vem NOTIFICAR os beneficiários abaixo relacionados, a comparecerem na sede desta cooperativa no prazo máximo de (05) cinco dias a contar da data desta publicação, para que possam regularizar suas situações junto a esta empresa. Sendo estes os beneficiários:

CONTRATO	CPF/CNPJ
279002700648500	000.492.821
279002701550100	049.780.691
279002700375000	907.498.471
279061200	13.234.147/0001
279002701838600	842.138.091
279002701932800	938.652.871
279002500099900	621.598.521
279002800375500	004.476.303
279002701087100	055.329.541
279978300001000	012.981.761
279002900100500	703.712.111
279002900116400	046.791.471
279320200	43.611.773/0001
279002900121700	034.806.011
279002701186800	999.306.172
279002701898900	051.009.891
279002800993900	952.754.950
279002701832600	050.207.141

PREFEITURA MUNICIPAL DE VERA - MT
TERMO DE CANCELAMENTO DO EDITAL - TOMADA DE PREÇOS Nº 012/2022

O Município de Vera - MT, através de sua Comissão Permanente de Licitação, nomeada pela Portaria nº 004/2022, torna Público para conhecimento dos interessados o CANCELAMENTO DO EDITAL DA TOMADA DE PREÇOS Nº 012/2022, objetivando a CONTRATAÇÃO DE EMPRESA ESPECIALIZADA PARA EXECUÇÃO DAS OBRAS DE CONSERVAÇÃO DE PAVIMENTO URBANO COM APLICAÇÃO DE MICROREVESTIMENTO ASFÁLTICO EM RUAS DIVERSAS DO MUNICÍPIO, CONFORME TERMO DE CONVÊNIO Nº 1210-2022/SINFRA-MT, para fins de readequação/atualização da Planilha Orçamentária.

Vera - MT, 22 de agosto de 2022.

JOEDSON AMARAL DE OLIVEIRA
Presidente da Comissão Permanente de Licitação - Portaria nº 004/2022

PREFEITURA MUNICIPAL DE CAMPO NOVO DO PARECIS
SUSPENSÃO DE EDITAL
PREGÃO ELETRÔNICO Nº 080/2022

O Pregão do Município de Campo Novo do Parecis torna público aos interessados a **SUSPENSÃO** do Pregão Eletrônico nº 080/2022, que tem por objeto contratação de empresa especializada na prestação de serviços contínuos de limpeza, asseso e conservação predial, visando a obtenção de adequadas condições de salubridade e higiene, com a disponibilização de mão de obra, saneantes desinfectantes, materiais de higiene e limpeza e equipamentos necessários, para atendimento das necessidades do Município de Campo Novo do Parecis, que teria sua abertura no dia 22 de agosto de 2022. Motiva-se a suspensão para adequações ao edital. Campo Novo do Parecis 22 de agosto de 2022.

Leandro Nery Varaschin
Pregoeiro

FUNDE - FUNDO DE PREVIDÊNCIA DOS SERVIDORES PÚBLICOS MUNICIPAIS DE CAMPO NOVO DO PARECIS
AVISO DE RETIFICAÇÃO DE EDITAL DE LICITAÇÃO
PREGÃO ELETRÔNICO Nº 002/2022 - LUMICEM

O Fundo de Previdência dos Servidores Públicos Municipais de Campo Novo do Parecis/MT, torna público a retificação do Edital de Licitação - Pregão Eletrônico nº 002/2022, cujo objeto é a contratação de pessoa jurídica para a prestação de serviços de assessoria e consultoria na área administrativa e jurídica de forma continuada, abrangendo serviços especializados de consultoria jurídica e administrativa na área de gestão pública previdenciária, reestruturação normativa para apresentação de projeto de reforma da estrutura administrativa, do quadro de pessoal e do plano de benefícios previdenciários do Fundo de Previdência dos Servidores Públicos Municipais de Campo Novo do Parecis - MT, Informa que o Edital Edital sofreu alteração em seus itens 10.9. Qualificação Técnica e 10.10. Documentação Complementar. Fica prorrogada a abertura do certame do seguinte modo: Do encerramento das propostas: dia 06 de setembro de 2022, às 08:00 horas. (horário de Brasília - DF). Data de abertura das propostas: dia 06 de setembro de 2022, às 09:00 horas. (horário de Brasília - DF). Início da sessão de disputa de preços: dia 06 de setembro de 2022, às 09:05 horas. (horário de Brasília - DF). As demais cláusulas do edital permanecem inalteradas. O edital completo poderá ser obtido no site <https://ilcoimpras.com>. Campo Novo do Parecis-MT, 22 de agosto de 2022.

Leandro Nery Varaschin
Pregoeiro

PREFEITURA MUNICIPAL DE CAMPO NOVO DO PARECIS
AVISO DE RESULTADO
PREGÃO ELETRÔNICO Nº 072/2022

APRESENTAMOS O RESULTADO DO PREGÃO ELETRÔNICO Nº 072/2022, através do seu Pregoeiro, torna público para conhecimento dos interessados que na licitação com modalidade PREGÃO ELETRÔNICO 072/2022, destinado a REGISTRO DE PREÇOS para futura e eventual contratação de empresa especializada no fornecimento de toners, cartuchos e cilindros para atender as Secretarias Municipais, teve como vencedora as empresas: **FERRARI CELL LTDA - EPP**, com valor total de R\$ 38.270,00 (trinta e seis mil e duzentos e setenta reais), **MARCOSS BILODES**, com valor total de R\$ 2.150,00 (dois mil e duzentos e quarenta reais), **REPREMIG REPRESENTAÇÃO E COMERCIO DE MINAS GERAIS LTDA**, com valor total de R\$ 463.500,00 (quatrocentos e sessenta e três mil e quinhentos reais), **SUPRIPRIME SUPRIMENTOS DE INFORMÁTICA EIRELI**, com valor total de R\$ 700,00 (setecentos reais), **MINAS SOLUCOES EM IMPRESSAO LTDA**, com valor total de R\$ 20.581,30 (vinte mil e quinhentos e oitenta e uma reais e trinta centavos), V. C. DA ROCHA DISTRIBUIDORA com valor total R\$ 840,00 (oitocentos e quarenta reais), **WEB DISTRIBUIDORA LTDA** com valor total de R\$ 56.977,75 (cinquenta e seis mil e novecentos e setenta e sete reais e cinco centavos). Campo Novo do Parecis-MT, 22 de agosto de 2022.

Leandro Nery Varaschin
Pregoeiro

PREFEITURA MUNICIPAL DE NOVA MUTUM
AVISO DE LICITAÇÃO
PREGÃO PRESENCIAL Nº 046/2022

Objeto: Registro de preço para futura e eventual contratação de empresa para prestação de serviços, de forma complementar, de via patrimonial e de zeladoria para atender as necessidades da Secretaria Municipal de Educação e Secretaria Municipal de Cidadania e Assistência Social. Tipo: Menor preço por item - Data de abertura: 05 de setembro de 2022. Horário: 09h00min - local: Av. Mutum, nº 1.250, Jardim das Orquídeas, N. Mutum - MT. Edital e anexos: Poderá ser obtido no site <http://www.novamutum.mt.gov.br/publicacoes/licitacoes>, ou pelo e-mail: cecilia.licitacao@novamutum.mt.gov.br, ou telefone "65-3308-5400. Nova Mutum - MT, 22 de agosto de 2022.

Sérgio Vitor Alves Rodrigues
Pregoeiro

ESTADO DE MATO GROSSO TEM UM NOVO JORNAL
DIÁRIO DO ESTADO
(66) 3535-1000

VENDAS/ALUGUEL

Márcia Zunino Ramos, CPF: 570.037.500-15, torna público que requereu perante a Secretaria de Estado do Meio Ambiente de Mato Grosso - SEMA/MT a Licença Prévia, Licença de Instalação e Licença de Operação para exploração de cascalho em uma área de 38,09 hectares no Lote Rural denominado Fazenda São Jorge Municipal de Claudia - MT.

AGENCIOR VIEIRA DE ANDRADE NETO, CPF N.º: 902.679.316-20, PROPRIETÁRIO DO IMÓVEL RURAL DENOMINADO FAZENDA OURO VERDE III - SITUADO NA ESTRADA CASTANHAL, SN - ZONA RURAL, NO MUNICÍPIO DE MARCELÂNDIA - MT, TORNA PÚBLICO QUE REQUEREU À SEMA-MT SECRETARIA ESTADUAL DE MEIO AMBIENTE/MT A LICENÇA FLORESTAL E AUTORIZAÇÃO DE DESMATE, SEM MAIS A DECLARAR.

COMANDO DIESEL TRANSPORTE E LOGÍSTICA - EIRELI, CNPJ: 08.588.911/0029-94, torna público que requereu junto a Secretaria Municipal do Meio Ambiente, a Renovação de Licença de Operação, para Serviços de manutenção e reparação de veículos automotores, situado na Rua Colonizador Eno Pepino, 9047, Chácara 13, Bairro De Chácaras Sinop, no município de Sinop - MT. (GUARA CONSULTORIA LTDA-66.9.8111.5993)

MARCELINO JOSÉ FILIPETTO E OUTRA, CPF 017.293.220-34 proprietário da FAZENDA NOSSA SENHORA APARECIDA, torna público que requer junto a SEMA o pedido da LAC - Licença por Adesão e Compromisso, para a atividade de Armazéns gerais - emissão de warrant, localizada na Fazenda Nossa Senhora Aparecida, Zona Rural, Município de Vera - MT. Não Foi Realizado o EIA/RIMA.

João Pedro Bellincanta, CPF 033.868.611-80, torna público que requereu junto à Secretaria do Estado de Meio Ambiente do Mato Grosso - SEMA/MT, a licença florestal para o Plano de Manejo Florestal Sustentável em 102.7975 hectares, na Fazenda Ponta Pará, localizada no município de Santa Carmem, nas coordenadas geográficas: 55°14'3,76"W 11°55'26,82"S.

WK RACÕES E REPRESENTAÇÕES LTDA, CNPJ: 44.653.463/0001-28, torna público que requereu à Secretaria Municipal de Meio Ambiente e Desenvolvimento Sustentável a Licença Prévia, Licença de Instalação, Licença de Operação, para a atividade de Fabricação de Ração, localizada na Avenida Projetada 03, n°348, LIC SUL, no município de Sinop-MT. Engenheira Adriana Prado (66) 98408-5815.

BERTUOL INDÚSTRIA DE FERTILIZANTES LTDA (Matriz), CNPJ 05.644.974/0001-21, torna público que requereu junto à SAMA/Sorriso a Renovação da Licença de Operação (LO) para atividade de fabricação de adubos e fertilizantes, exceto organo-minerais; e atividades de pós-colheita (beneficiamento de grãos), realizada na BR-163, Km 758, Zona Rural de Sorriso/MT. Não foi determinado EIA/RIMA.

HELIO GATTO, CPF 181.308.361-49, torna público que requereu junto à SEMA/MT a Licença por Adesão e Compromisso (LAC) para atividade de armazéns gerais, realizada na Fazenda Nossa Senhora da Saleta, Zona Rural de Vera/MT. Não foi determinado EIA/RIMA.

JOACIR MISSIO, CPF 363.063.041-34, torna público que requereu junto à SAMA/Sorriso a Renovação da Licença de Operação (LO) para atividade de irrigação por pivô central, realizada na Fazenda Dazkar, Zona Rural de Sorriso/MT. Não foi determinado EIA/RIMA.

ROBERTO GRANDI E FILHOS LTDA, CNPJ 09.662.508/0001-20, torna público que requereu junto à SEMA/MT a Licença de Operação (LO) para atividade de irrigação por pivô central, realizada na Fazenda São Roque II, Zona Rural de Gaúcha do Norte/MT. Não foi determinado EIA/RIMA.

ALTAMIR CAPPELLARI, CPF 292.970.871-91, torna público que requereu junto à SEMA/MT a Renovação da Licença de Operação (LO) para atividade de irrigação por pivô central, realizada na Fazenda Santo Antônio III, IV e V, Zona Rural de Vera/MT. Não foi determinado EIA/RIMA.

ELONI CARLOS MARIANI, CPF 490.148.381-15, torna público que requereu junto à SEMA/MT a Licença de Operação (LO) para atividade de irrigação por pivô central, realizada na Fazenda Talismã, Zona Rural de Nova Ubiratã/MT. Não foi determinado EIA/RIMA.

PREFEITURA MUNICIPAL DE COLIDER - MT
AVISO DE ADESAO Nº 012/2022 - PROCESSO ADMINISTRATIVO Nº 126/2022

O Excelentíssimo Sr. **HEMERSON LOURENÇO MÁXIMO**, Prefeito Municipal de Colider, Estado de Mato Grosso, torna público a quem possa interessar que após análise detalhada dos elementos constantes dos autos, RATIFICOU, o processo de Adesão nº 012/2022 em favor da empresa **Omega Tecnologia da Informática - EPP** - CNPJ nº 17.468.557/0001-54, objetivando a contratação de empresa para PRESTAÇÃO DE SERVIÇOS ESPECIALIZADA EM TECNOLOGIA DA INFORMAÇÃO PARA O FORNECIMENTO DE LICENÇA DE DIREITO DE USO DE SOFTWARES INTEGRADOS E UNIFICADOS, perfazendo o valor total de R\$ 529.000,00 (quinhentos e vinte e nove mil reais). Ata de Registro de Preços nº 070/2022, oriunda do Pregão Presencial nº 018/2022 da Prefeitura Municipal de Barra do Garças - MT.

Colider/MT, 22 de agosto de 2022.

HEMERSON LOURENÇO MÁXIMO
Prefeito Municipal

PUBLICUE-SE

PREFEITURA MUNICIPAL DE COLIDER - MT
AVISO DE ADESAO Nº 013/2022 - PROCESSO ADMINISTRATIVO Nº 128/2022

O Excelentíssimo Sr. **HEMERSON LOURENÇO MÁXIMO**, Prefeito Municipal de Colider, Estado de Mato Grosso, torna público a quem possa interessar que após análise detalhada dos elementos constantes dos autos, RATIFICOU, o processo de Adesão nº 013/2022 em favor da empresa **REAVEL VEICULOS EIRELLI** - CNPJ-30260.538/0001-04, com sede na Rua C 180, nº 176, Quadra 611 lote 19/20 Sala 04, Bairro Nova Suíça na Cidade de Goiânia - GO, objetivando a contratação da empresa para aquisição de veículos de passeio para ser utilizados na estruturação da rede de atendimento à mulher, Secretaria Municipal de Assistência Social de Colider - MT, perfazendo o valor total de R\$ 290.100,00 (duzentos e noventa mil e cem reais). A referida contratação será através de adesão à Ata de Registro de Preços nº 14/2022, proveniente do Pregão Presencial nº 12/2022 do Município de Colina - MT.

Colider/MT, 22 de agosto de 2022.

HEMERSON LOURENÇO MÁXIMO
Prefeito Municipal

PUBLICUE-SE

PREFEITURA MUNICIPAL DE VERA - MT
AVISO DE LICITAÇÃO - PREGÃO PRESENCIAL Nº 058/2022 - SRP Nº 058/2022

O Município de Vera - MT, através de seu Pregoeiro Oficial, nomeado pela Portaria nº 003/2022, torna Público para conhecimento dos interessados, que realizará as **08h00min (Horário Local), do dia 05 de Setembro de 2022**, a abertura do **PREGÃO PRESENCIAL Nº 058/2022, com Registro de Preços nº 058/2022, visando a FUTURA E EVENTUAL CONTRATAÇÃO DE EMPRESA ESPECIALIZADA PARA A EXECUÇÃO DE SERVIÇOS DE CAPA ASFÁLTICA EM TSD (TRATAMENTO SUPERFICIAL DUPLO) NAS OBRAS DE PAVIMENTAÇÃO ASFÁLTICA DA RODOVIA CELESTE, CONFORME TERMO DE CONVÊNIO Nº 0193/2022/SINFRA**, tipo "Menor Preço por Item", conforme descrito no Termo de Referência do Edital. O edital completo poderá ser retirado no endereço eletrônico www.vera.mt.gov.br (Publicações/Licitações/Pregão Presencial) ou ainda, no Departamento de Licitações de Vera - MT. Informações poderão ser obtidas pelo telefone: (66) 3583-3100 ou pelo e-mail: licitacaovera@gmail.com;

Vera - MT, 22 de agosto de 2022.

JOEDSON AMARAL DE OLIVEIRA
PREGOEIRO - Portaria nº 003/2022

PREFEITURA MUNICIPAL DE COLIDER - MT
AVISO DE INEXIGIBILIDADE DE LICITAÇÃO Nº 005/2022

O Sr. **HEMERSON LOURENÇO MÁXIMO**, Prefeito Municipal de Colider, Estado de Mato Grosso, comunica a quem possa interessar que após análise detalhada dos elementos constantes dos autos, RATIFICOU, conforme disposto no art. 26 da Lei 8666/93, com fulcro no Artigo 25, Inciso I da Lei Federal 8.666/93 e alterações, a INEXIGIBILIDADE DE LICITAÇÃO a favor da empresa **GIOVANNI ALVES BORGES E SILVA 87059142134**, inscrita no CNPJ nº 29.735.562/0001-65, objetivando a Contratação de Assessoria para Formação Continuada do Conselho Tutelar e Atores da Rede do Sistema de Garantia de Direitos da Criança e do Adolescente - SGD, perfazendo o valor total da contratação em R\$ 4.750,00 (quatro mil, setecentos e cinquenta reais). Tal contratação justifica-se em virtude da comprovada capacidade técnica para os serviços objeto desta inexigibilidade o que torna inviável a abertura de um processo licitatório e impossibilidade a competitividade.

Colider/MT, 22 de agosto de 2022.

HEMERSON LOURENÇO MÁXIMO
Prefeito Municipal

PUBLICUE-SE

PREFEITURA MUNICIPAL DE COLIDER - MT
RESULTADO DE LICITAÇÃO - PREGÃO PRESENCIAL Nº 033/2022

A Prefeitura Municipal de Colider/MT, através de seu Pregoeiro e Equipe de Apoio, torna público o **RESULTADO** do julgamento referente ao **Pregão Presencial nº**

Palmeiras aumenta chances de título

COPA DO BRASIL. Possibilidade de caneco está em 78%; Fluminense é o próximo desafio

FOTO: MARCOS RIBOLLI

DA REPORTAGEM

No jogo mais importante da 23ª rodada do Campeonato Brasileiro, tudo igual entre Palmeiras e Flamengo, no Allianz Parque, o que significou uma subida nas chances da equipe alviverde ficar com o título de 73% para 78%. Já o Flamengo, que utilizou os reservas no confronto entre líder e vice-líder, viu suas possibilidades baixarem de 13% para 8%.

Correndo por fora, o Fluminense goleou o Coritiba por 5 a 2, assumiu a segunda posição e aumentou de 4,9% para 7,2%. Cabe ao Tricolor carioca tentar diminuir o favoritismo palmeirense no próximo sábado, quando as duas equipes se enfrentam no Maracanã. Os rubro-negros terão o clássico frente ao Botafogo no domingo, no Nilton Santos, para tentar seguir na briga.

Em parceria com o economista Bruno Imaizumi, analisamos todas as finalizações cadastradas pelo Espião Estatístico em 3.648 jogos de Brasileirões desde a edição de 2013 que servem de parâmetro para medir a produtividade atual das equipes no ataque e na defesa a partir da expectativa de gol (xG), métrica consolidada internacionalmente. Os dados servem de parâmetro para calcular as chances de cada equipe vencer os jogos restantes, fazendo 10 mil simulações para cada partida a ser disputada.

Chances de título no Brasileiro: Palmeiras, 77,6%; Flamengo, 8,3%; Flu-



Raphael Veiga comemora gol do Palmeiras contra o Flamengo

minense, 7,2%; Corinthians, 2,5%; Inter, 2,1%; Athletico, 1,7%; Atlético-MG, 0,5%; Santos, 0,2%; RB Bragantino, 0,1%.

LIBERTADORES

Se o título é bastante provável, a vaga direta na Libertadores para o Palmeiras já dá para garantir com quase 99% de estar no G-4 ao fim da competição. Flamengo e Fluminense também estão bem encaminhados para se garantirem na principal competição continental em 2023. Rubro-negros tem 74% de

possibilidade de ficar entre os quatro melhores e mais de 90% entre os seis, enquanto os tricolores estão com 67% de chances de G-4 e 88% de G-6.

Mesmo perdendo para o Fortaleza na rodada, o Corinthians viu suas chances de ir à Libertadores aumentarem de 27% para 45% de G-4 (55% para 74% de G-6) graças à derrota inesperada do Atlético-MG, superado no Mineirão pelo Goiás. O Galo piorou bem seus percentuais indo de 52% de chances de G-4 para 21% e de 79% para 48% de possibilidades de ficar no G-6.

Em sétimo lugar, o Alvinegro mineiro segue dependendo de si, mas vai precisar se recuperar no clássico contra o América-MG no domingo que vem para não se afastar demais da zona de classificação para a Libertadores.

PERMANÊNCIA

Foi mais um fim de semana ruim para as equipes que se encontram na zona de rebaixamento. O Avaí joga nesta segunda contra o Inter, pode sair do Z-4 e melhorar suas chances, mas Coritiba, Atlético-GO e Juventude permanecem

mais uma rodada entre os quatro piores do Brasileiro. Não há nenhum time condenado ainda, mas a situação do Aliverde da Serra Gaúcha fica mais difícil a cada fim de semana. As suas possibilidades de permanecer na Série A caíram de 8,1% para 6,1% após o empate diante do Botafogo em casa. Na estreia do técnico Guto Ferreira, que substituiu Gustavo Morinigo, o Coritiba até lutou, mas perdeu por 5 a 2 para o Fluminense e suas chances de ficar na elite caíram de 43% para 32%. A próxima rodada tem um confronto direto

contra o Avaí, no Couto Pereira, em que o Coxa precisa conseguir três pontos após quatro derrotas consecutivas.

Após a eliminação na Copa do Brasil, o Atlético-GO diminuiu suas chances de permanência de 47% para 43% com um empate diante do Cuiabá, em Goiânia. Com uma semana livre, o clássico diante do Goiás no próximo sábado precisa ser um divisor de águas para o Dragão poder quebrar seu recorde de permanência na elite e disputar sua quarta Série A seguida em 2023.

VARIEDADES

Cinema

A carreira de Claudia Jimenez

Calou-se uma das mais célebres vozes da cultura popular brasileira. A atriz e humorista Claudia Jimenez morreu, na manhã do último sábado (20), aos 63 anos. A informação foi confirmada primeiro pelo G1, que informou que Jimenez estava internada no Hospital Samaritano, no bairro de Botafogo, na Zona Sul do Rio de Janeiro. O velório da artista acontecerá também no sábado, das 12h às 16h30, no Salão Celestial do Memorial do Carmo, no Caju.

Cláudia Maria Patitucci Jimenez nasceu na Barra da Tijuca, bairro famoso da Zona Oeste do Rio, em 1958. Filha de uma enroladora de bala de coco com um cantor de tangos que também trabalhava como caixeiro viajante, ela interessou-se pelo teatro amador já na infância. Em 1978, fez sua estreia no teatro profissional, interpretando a prostituta Mimi Bibelo na peça Ópera do Malandro, de Chico Buarque.

Sua ida à Rede Globo, onde brilhou pela maior parte da carreira, aconteceu por intermédio do diretor Maurício Sherman. Nos anos 1980, Cláudia brilhou participando de Os Trapalhões, da abertura do humorístico Viva o Gordo, de Jô Soares, e deu vida à personagem Pureza, insaciável mulher de Apolo no humorístico Chico City, de Chico Anysio.

Da parceria com o lendário humorista, Jimenez também conquistou uma de suas mais memoráveis personagens: a irreverente Dona Cacilda, aluna da Escolinha do Professor Raimundo que ficou eternizada no bordão: "Beijinho, beijinho, pau, pau". Pelo papel, a atriz conquistou o Troféu APCA de melhor atriz comediante, em 91.

Ainda no humor, Jimenez também marcou época como a doméstica Edileuza, em Sai de Baixo, mas seu talento não se restringiu apenas ao fazer rir. Nas novelas, atuou em Ti-Ti-Ti (85), Armação Ilimitada (85), Torre de Babel (98), As Filhas da Mãe (01), América (05), Sete Pecados (07), Negócio da China (208), Além do Horizonte (13) e Haja Coração (16).

Já nas telonas, Jimenez brilhou produções como Gabriela, Cravo e Canela (83), Ópera do Malandro (86) e Os Trapalhões no Auto da Compadecida (87). Jimenez também deu voz à personagem Ellie, de A Era do Gelo (02). A atriz também ganhou o prêmio de melhor atriz no Festival de Brasília por sua atuação em O Corpo (00).

Jimenez lutou por toda a vida com problemas de saúde, começando por um câncer descoberto em 1986. A atriz pensava estar tratando uma tosse persistente, mas descobriu a presença de um tumor maligno no mediastino, atrás do coração. Apesar de ser desenganada pelos médicos, contou com a ajuda de amigos e familiares e curou-se da doença.

Submetida a intensas sessões de radioterapia, médicos acreditam que Jimenez teve a saúde afetada pelo tratamento, enfraquecendo os tecidos do coração e a obrigando a fazer três cirurgias nos anos seguintes: a primeira em 1999, para cinco pontes de safena; a segunda em 2012, para substituir a válvula aórtica, e a terceira em 2014, para instalação de um marca-passo.

Cruzadas

www.coquetel.com.br

© Revistas COQUETEL

Retirado da embalagem (o produto)	Ingredientes do recheio do bife rolê	Estragado Ignorante (fig.)	Função do médico, em relação ao paciente	Utilidade do calcário na agricultura
Revestido Matriz de empresa comercial			O registro obrigatório do dublador de filmes	Olivier Toni, regente Tive medo
Fazer (?): fingir ser o que não se é (gir.)	Incisão Que facilita a secreção urinária		Orlando Rangel, químico	A maior cidade da Jordânia
Ajudar "Coleção", em "berçário"			Irmãos (?), quadrilha de desenho (Disney)	
A voz do gato (onom.) Bisbilho-teiro		O dedo mais longo da mão (Anat.)		Mover-se no ritmo da música
Roupão Desenhadas no corpo		Automato típico da indústria japonesa		
Relativo ao rosto Eleito do sedativo		Saguão de hotéis (inglês) Código (abrev.) Santo (?), município baiano		Cedida (roupa) à instituição de caridade

BANCO. 3/ama, 4/hall — mau — robe, 6/beicão, 9/diretório, 1/4/correção do solo.

Sudoku

Parasolucionar o jogo, basta preencher com números de 1 a 9 as linhas verticais e horizontais sem repeti-los.

2	1							
5			6	8		9	1	
3	7							
6				4			8	
						9	8	
3			6					
4	7		2	9			3	
							4	2

Horóscopo

♈ Áries Dinamismo e proatividade (21/3 a 20/4) tendem a se fazer presentes, mas procure lidar com desafios que limitam sua capacidade de atuação.

♉ Touro O desejo de ampliar os horizontes (21/4 a 20/5) pode aflorar nesta fase. Busque ter senso de limite e encarar as adversidades sem drama.

♊ Gêmeos Sua postura tende a se revestir de coragem e ousadia frente às dificuldades. Restrições financeiras podem limitar sua atuação.

♋ Câncer Como os relacionamentos se movimentam, o potencial das ações em grupo pode se elevar.

♌ Leão Suas ambições tendem a lhe fazer intensificar sua atuação no cotidiano profissional, ajudando a movimentar processos.

♍ Virgem Você tende a se mostrar socialmente acessível e também mais aberta a vivenciar situações novas. Tente evitar interferências externas.

♎ Libra Neste momento, sua postura (23/9 a 22/10) tende a ficar mais cautelosa. Busquenão deixar que a falta de colaboração do entorno lhe prejudique.

♏ Escorpião Atenção: é que você se (23/10 a 21/11) mostre mais espontânea e aberta a trocar ideias com o entorno. Por isso, procure evitar polêmicas.

♐ Sagitário Afloram praticidade e (22/11 a 21/12) dinamismo na gestão do cotidiano, o que lhe faz cumprir prazos e otimizar o dia a dia. É preciso ser responsável!

♑ Capricórnio Você tende a realizar (22/12 a 20/1) contatos proveitosos, mas é preciso diminuir as expectativas. Além disso, busque evitar imposições.

♒ Aquário Sua postura na vida doméstica (21/1 a 19/2) pode ganhar em produtividade. Sendo assim, procure redobrar a atenção para que não falte sensibilidade.

♓ Peixes O momento pode evidenciar sua (20/2 a 20/3) mente dinâmica e sua postura espontânea. Busque motivar as pessoas e agir com mais critério.

Soluções

8	2	1	9	5	7	3	6	4
7	5	4	3	6	8	2	9	1
6	9	3	1	2	4	7	5	8
1	3	7	5	8	9	6	4	2
9	6	8	4	3	2	5	1	7
2	4	5	7	1	6	9	8	3
3	8	2	6	4	5	1	7	9
4	7	6	2	9	1	8	3	5
5	1	9	8	7	3	4	2	6

R	E	C	O	B	E	R	T	O
S	E	D	E	A	T	O	R	
G	E	N	E	R	A	R		
N	O	C	O	R	T	E		
A	C	U	D	I	R	E	Ç	
A	R	I	O	A	M	A		
M	I	A	U	M	E	D	I	O
X	E	R	E	T	A	D		
R	O	B	E	R	O	B	O	
T	A	T	U	A	D	A	S	
F	A	C	I	A	L	I	O	
D	O	C	H	A	L	L		
S	O	N	O	A	M	A	R	O

Cirurgias eletivas retomam com mais de 11 mil pacientes na fila de espera

CUIABÁ. Apenas 3 mil pessoas foram localizadas e começaram o pré-operatório para realizar os procedimentos

DA REPORTAGEM
GI-MT

As cirurgias eletivas, que são realizadas pelo governo através do Sistema Único de Saúde (SUS), foram retomadas em Mato Grosso. Segundo a Secretaria Estadual de Saúde (SES-MT), mais de 11 mil pacientes aguardam na fila para a realização dos procedimentos.

De 2015 a junho de 2021, mais de 11 mil pacientes foram cadastrados para fazer uma cirurgia pelo SUS, em Cuiabá. Um programa estadual que busca reduzir a fila de espera autorizou esses procedimentos, que devem ser realizados no Hospital e Pronto Socorro Municipal de Cuiabá.

Conforme a secretária, a programação é realizar 23 procedimentos cirúrgicos por dia na unidade. O diretor do hospital, Guilherme Salomão, disse que a previsão é realizar quase 500 cirurgias neste mês.

"Nós iniciamos com as cirurgias gerais, vasculares, ginecológicas e urológicas. Estamos realizando uma média de 23 cirurgias por dia, inclusive aos sábados. Hoje estamos finalizando com 204 cirurgia e a nossa previsão é realizar 492 procedimentos neste mês", disse.

A estrutura do prédio teve que ser reforçada. Atualmente, 40

leitos de Unidade de Terapia Intensiva (UTI) ficarão à disposição desses pacientes no pós-operatório, caso necessário.

A autônoma Queciana Alves de Oliveira entrou para a fila para realizar uma cirurgia de retirada de pedra nos rins em outubro de 2018. Com o início da pandemia, os procedimentos eletivos foram suspensos e, agora, com o retorno, ela voltou a procurar o SUS.

"Até agora nada, e só passando medicamento e encaminhamento. Não resolvem o meu problema. Fico com ânsia de vômito, a barriga fica inchada e vem as dores. Eles só passam remédio para aliviar a dor", contou.

Ainda segundo a secretária, dos mais de 11 mil pacientes que aguardavam na fila, apenas 3,1 mil foram localizados até agora e estão em processo de pré-operatório. O assessor técnico da Secretaria Municipal de Cuiabá, Ricardo Venero, disse que a demanda aumentou no período da pandemia da Covid-19. "Alguns pacientes já vinham da demanda reprimida e também foi agravado durante a pandemia em 2020 e 2021. O objetivo é zerar essa fila para que a rede possa de fato estar totalmente organizada e atender com tempo menor as realizações de cirurgias", disse.



FOTO: DIVULGAÇÃO

Em Cuiabá, mais de 3 mil pessoas estão no pré-operatório para cirurgias

L.R.VERDE

Troca de lâmpadas convencionais por luminárias de LED em vias públicas

DA REPORTAGEM

Com a proposta de melhorar a iluminação pública, a Prefeitura de Lucas do Rio Verde, por meio da Secretaria de Infraestrutura e Obras, iniciou a substituição das lâmpadas por luminárias de LED em postes da cidade. A ação começou pela avenida Hortênsias, no Bandeirantes, e vai atender todas as regiões do município.

A substituição das lâmpadas é resultado do convênio firmado entre a Administração Municipal e o Governo do Estado, no valor de R\$ 8,4 milhões, que garante aproximadamente 14 mil pontos de luz novos para a cidade.

Nesta primeira etapa,

em caráter de teste, foram instaladas 20 lâmpadas. Com isso, feito o registro das instalações, um relatório foi emitido pela equipe municipal e enviado ao Estado. Os procedimentos necessários para retirar novas lâmpadas e dar sequência ao trabalho. A proposta da Secretaria é realizar as substituições de maneira simultânea em todos os 4 setores de Lucas do Rio Verde.

"Os benefícios são grandes, desde melhoria na claridade da via, na segurança pública, no conforto do cidadão e a economia que será gerada", destaca o secretário de Infraestrutura e Obras, Alexandre Orbolato.

Os serviços de substituição serão feitos pelas empre-



FOTO: RAYAN NICACIO

Cerca de 14 mil unidades que serão substituídas para atender todos os bairros

sas contratadas pela Prefeitura, por meio de processo licitatório, para realizar melhoria da iluminação, que darão

sequência ainda aos atendimentos às demandas de troca de lâmpadas queimadas seguem normalmente.

SORRISO

Inkra trata da regularização do PA Jonas Pinheiro

DA REPORTAGEM

O superintendente do Instituto Nacional de Colonização e Reforma Agrária (Incra), André Luiz Welter, esteve em Sorriso analisando e juntando documentos que possam contribuir para a regularização do Assentamento Jonas Pinheiro, uma busca que perdura por 25 anos. Em reunião na última semana, com a presença do superintendente André Luiz Welter, o secretário-adjunto de Agricultura e Meio Ambiente, Marcio Kunh; a vereadora Jane Delalibera e representantes dos assentados serviu para troca de informações e diretrizes dos próximos passos, rumo à regularização fundiária. O superintendente destacou que a visita tem por finalidade debater, com

os assentados de Sorriso e Vera, questões relativas à regularização fundiária. Em Sorriso, o assentamento em pauta foi o Jonas Pinheiro, devido a uma ação de desapropriação extinta por decisão judicial em primeiro grau. A reunião serviu para juntada de documentos e exigências com o propósito de vencer a ação judicial em curso, retornar a ação de desapropriação e dar seguimento ao processo de regularização. "Encontramos o caminho a ser seguido, capacitado pelo Incra, buscamos apoio da Prefeitura e associações, no sentido de concluir a materialização da área de desapropriação e, a seguir, levar ao colegiado para reforçar o recuso, em vias de julgamento em segunda instância", acrescenta.



FOTO: RENAN SOUZA

Regularização perdura há 25 anos

SINOP

Caminhada pelo fim da violência contra a Mulher reúne mais de 500 pessoas

DA REPORTAGEM

A Secretaria de Assistência Social, Trabalho e Habitação de Sinop realizou no sábado (20) uma caminhada de conscientização pelo fim da violência contra a mulher. As mais de 500 pessoas que participaram da ação, percorreram a Av. Júlio Campos distribuindo panfletos com informações sobre a Campanha, e orientando a população sobre as diferentes formas de violência e os canais para denúncia.

"Esse foi um momento de promover a conscientização e também de falar dos nossos serviços. A gestão Roberto Dörner é amiga das mulheres, por isso também somos referência no combate à violência contra a mulher no estado. Temos uma Rede de Enfrentamento estruturada, temos a Delegacia Especializada da Mulher, um Conselho Municipal atuante, o CREAS que presta todo o serviço de acolhimento, apoio psicossocial e jurídico às vítimas, os CRAS que trabalham a pre-

venção da violação de direitos", destacou a primeira-dama e secretária Scheila Pedrosa.

O grande destaque da caminhada foi a presença do Ônibus Lilás, uma unidade móvel da Secretaria de Estado de Assistência Social e Cidadania, preparada para atender gratuitamente mulheres vítimas de todos os tipos de violência. O ônibus realizou todo o percurso da ação e ao final foi posicionado na Praça da Bíblia, onde ficou a disposição da população com a oferta de serviços como orientação psicossocial e jurídica, e encaminhamentos para os serviços da Assistência Social e da Saúde.

O mês de agosto foi escolhido para representar a luta pelo fim da violência contra a mulher, em referência a Lei Federal Maria da Penha (nº 11.340/2006), sancionada no mês de agosto. Este ano a Lei completou 16 anos. A cor lilás, escolhida para simbolizar a Campanha, é resultado da junção entre as cores rosa e azul, representando a igualdade.

ATENÇÃO, MULHERES!

Saiba quais tipos de violência você pode denunciar:

Física Qualquer ato que prejudique a saúde ou a integridade do corpo da mulher.

Patrimonial Ocorre quando o agressor retém, subtrai, parcial ou totalmente, destrói os bens pessoais da vítima, seus instrumentos de trabalho, documentos e valores.

Moral Ocorre quando a mulher sofre com qualquer conduta que configure calúnia, difamação ou injúria praticada por seu agressor.

Psicológica Toda ação ou omissão que causa ou visa causar dano à autoestima, à identidade ou ao desenvolvimento da pessoa.

Sexual Qualquer ação cometida para obrigar a mulher a ter relações sexuais ou presenciar práticas sexuais contra a sua vontade.

@SenadoFederal

Desmatamento, mineração e queimadas aceleram degradação da biodiversidade

NO PANTANAL. Segundo dados, o fortalecimento do agronegócio tem causado danos irreversíveis ao bioma

DA REPORTAGEM GI-MT

Impactos de modelos de desenvolvimentos e a destruição aceleraram a degradação do bioma do Pantanal. Conforme um levantamento da Federação de Órgãos para Assistência Social e Educacional (Fase), o desmatamento, a mineração e a queimadas são fatores que intensificam esse processo.

O estudo foi publicado em julho e se refere ao ano passado. Entre os fatores analisados, a federação também cita os agrotóxicos, a construção de vegetação e a construção de hidrovias no bioma.

Para a federação, o agronegócio se fortalece política e economicamente, o que tem causado danos irreversíveis ao Pantanal, seja pelos avanços de empreendimentos de mineração, hidrelétricas e monocultivos na planície pantaneira, ou pela ocupação do planalto, com impactos nas nascentes dos principais rios que formam o Pantanal como o Paraguai, o Cuiabá, o Sepetuba e o São Lourenço.

Segundo os dados, a política de geração de energia através da construção de hidrelétricas também tem impacto direto sobre a região, por causar mudança na vazão dos rios que comprometem a dinâmica das águas das cheias e das estiagens.

"Obras e instalações para funcionamento da Hidrovia

Paraguai-Paraná preveem grandes intervenções, desde dragagem, canalização, construção de portos, etc. Entre os impactos previstos estão a perda de biodiversidade e alteração na dinâmica ecológica de todo o ecossistema e a expulsão das comunidades "ribeirinhas", disse.

Além da mudança nos rios, a mineração é bastante explorada já que a região é rica em diversos tipos de minerais, ouro e ferro. Os garimpos ilegais causam destruição ambiental, poluição do ar e das águas, impedimento à produção agrícola, mas também o adocimento da população. Dentre os problemas da mineração, o risco constante do rompimento de barragens que liberam rejeitos nas comunidades e regiões próximas. De acordo com a Empresa Brasileira de Pesquisa Agropecuária (Embrapa), a remoção da vegetação nativa nos planaltos para implementação de lavouras e de pastagens, sem considerar a aptidão das terras, e a adoção de práticas de manejo e conservação de solo, além da destruição de habitats, são fatores que aceleraram os processos erosivos no Pantanal. "A consequência imediata tem sido o assoreamento dos rios na planície, o que tem intensificado as inundações com sérios prejuízos à fauna, flora e economia do Pantanal", disse. Conforme o estudo, os incêndios criminosos oriundos de ações



FOTO: MAYKE TOSCANO

Hidrelétricas podem mudar os rios do bioma

humanas fazem parte de 98% das queimadas no bioma. As perdas das florestas por desmatamento e incêndios têm sido atribuídas às

causas das mudanças climáticas e a consequente escassez hídrica, e tiveram forte repercussão internacional nos últimos anos.

"Este modelo de baseado na exploração desenfreada dos recursos naturais do avanço dos projetos do agronegócio, hidronegócio,

e exploração mineral, uso abusivo de agrotóxicos tem colocado em risco a socio-biodiversidade pantaneira", diz trecho do relatório.

Um guia completo de Sinop. Tudo o que você procura a um clique!

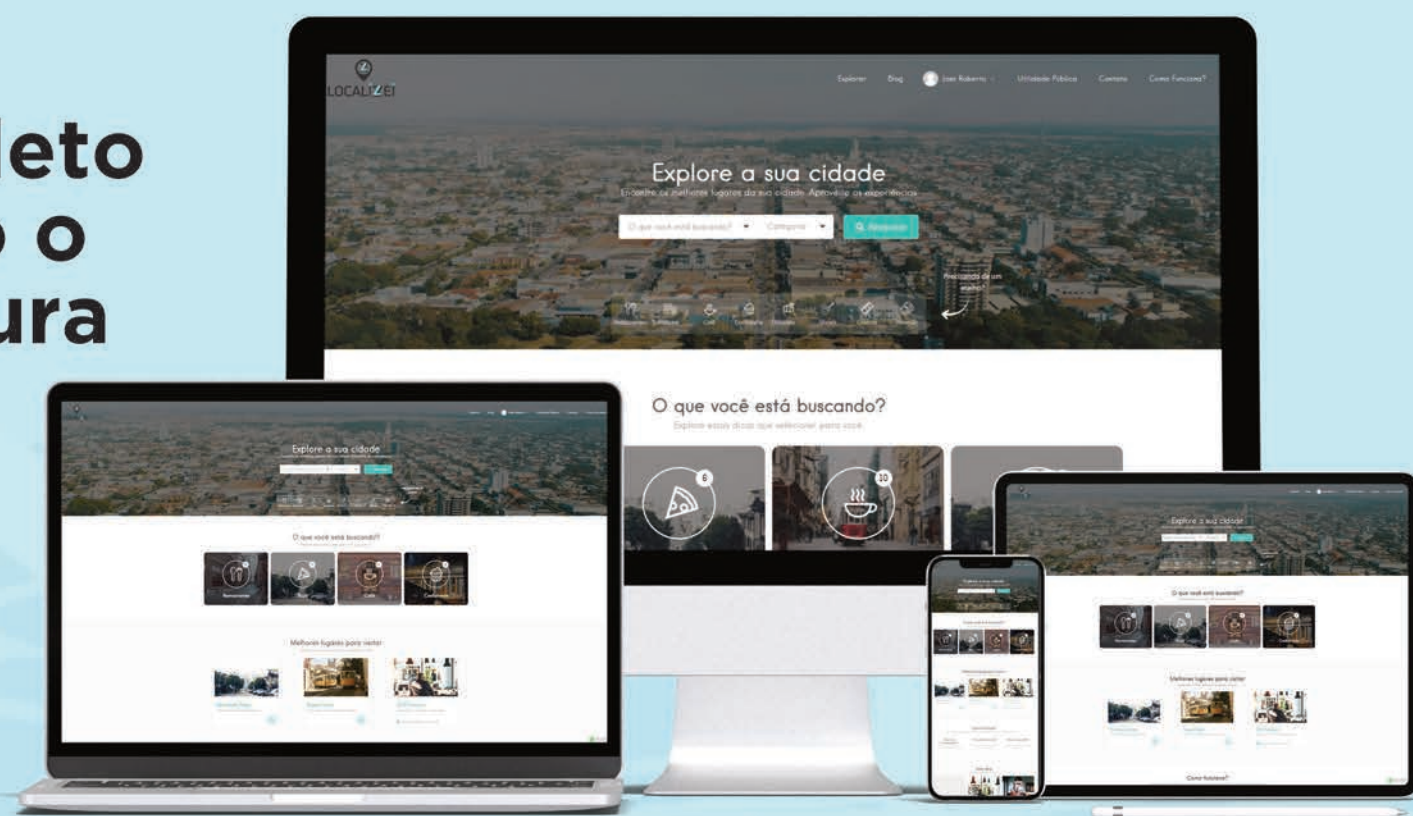

 Lista digital

 Guia Local

 Agenda Cultural

 Lazer e Turismo

 | www.localizei.com.br

Aponte a câmera do seu celular e fale conosco agora:



LOCALIZEI

 [localizei_sinop](https://www.instagram.com/localizei_sinop)