

SPORT SINOP**CONTRATADO
ARTILHEIRO
DE 39 ANOS DO
RONDONIENSE**

Página - 6

**SINOP-MIRITITUBA****DISCUSSÃO APÓS
CONSULTA AOS
INDÍGENAS FOR
RESPEITADA**

Página - 8

**PREOCUPAÇÃO****CAPIM PÉ-
DE-GALINHA:
SOJICULTORES
EM ALERTA**

Página - 4

DIÁRIO DO ESTADO

SEXTA-FEIRA**O JORNAL DIÁRIO DO ESTADO DO MATO GROSSO**

Máx 36 | Mín 21



WEBSITE

26 de Agosto de 2022 Ano III - Edição 867 - R\$ 3,00 | Informações: 66 3535-1000 | www.diariodoestadomt.com.br | Fundado em 2019

SAFRA 22/23



Conab diz que produção de grãos deve atingir 308 mi de toneladas

As primeiras projeções para a produção de grãos para a safra 2022/23 apontam para uma colheita de 308 milhões de toneladas. Segundo dados divulgados pela Conab, o resultado é impulsionado, principalmente, pelo bom desempenho dos mercados de milho, soja, arroz, feijão e algodão.

Página - 4

Soja (saca 60Kg) Venda

Sinop	R\$ 147,00
Sorriso	R\$ 147,00
Lucas R. Verde	R\$ 148,00
Nova Mutum	R\$ 149,00
Rondonópolis	R\$ 152,00

Fonte: INEA

Milho (saca 60Kg) Venda

Sinop	R\$ 58,50
Sorriso	R\$ 59,00
Lucas R. Verde	R\$ 58,80
Nova Mutum	R\$ 59,30
Rondonópolis	R\$ 60,90

Fonte: INEA

Arroz (saca 60Kg) Venda

Sinop	
Arroz Bequeiro Cultivar Primavera	R\$ 125,00
Sorriso	
Arroz Bequeiro Cultivar Primavera	R\$ 125,00

Fonte: ABRILINK

Algodão

Cuiabá	R\$ 122,65
Sorriso	R\$ 121,93
Lucas R. Verde	R\$ 122,07
Nova Mutum	R\$ 122,27
Rondonópolis	R\$ 123,13

Fonte: INEA

Boi Gordo (cotação Slaughter)

Sinop	R\$ 250,67
Nova Mutum	R\$ 252,50
Rondonópolis	R\$ 250,00

Fonte: INEA

ÍNDICES DE PREÇOS

Cesta Básica	R\$ 523,60
--------------	------------

Fonte: INEA

Cotações

Dólar
+0,04%
R\$ 5,7433

Bovespa
+0,41%
105.454,95 pts

Euro
+0,03%
R\$ 6,4760

Selic
(9,25 % a.a.)

Salário mínimo
R\$ 1.100



Yasmin Nadaf doa 4 mil livros para a Unemat

Esta quinta (25) foi um dia marcante na trajetória da escritora, professora e doutora em Literatura, Yasmin Nadaf. Ela doou um dos seus três acervos para a Unemat, campus Sinop, e como retribuição ganhará na biblioteca da instituição o Espaço de Leitura, que leva seu nome.

Página - 7

SORRISO

POTENCIAL DE DESENVOLVIMENTO

Uma viagem para apresentar o potencial empreendedor de Sorriso e região. Esta é a missão do prefeito Ari Lafin, do secretário de Desenvolvimento Econômico, Claudio Oliveira e da secretária de Assistência Social e primeira dama, Jucélia Ferro. Eles estiveram em Itapema/SC em visita à empresas das áreas de construção civil e têxtil.

Página - 3

FAROESTE CABOCLÓ

Troca de tiros deixa 2 mortos após briga



Câmeras de segurança filmaram a confusão e a troca de tiros que levou à morte de duas pessoas no último final de semana em Reserva do Cabaçal. As vítimas foram identificadas como Valmiro Gonçalves da Lomba, 41, e Fagner Junior Gomes da Silva, 40.

Página - 7



encomendas centro-norte

ENVIOS EXPRESSOS



+150 Norte · Centro Oeste · Sudeste

LOCALIDADES

AGILIDADE
SEGURANÇA
RAPIDEZ

(65) 3623-2939 (65) 9 9699-3505
www.elogcomendas.com.br

Editorial

Quem paga o piso?

Por iniciativa de inspiração eleitoreira do Congresso, depois secundada pelo governo federal, entrou em vigor neste mês a lei que estabelece um piso salarial nacional para enfermeiros, técnicos e auxiliares de enfermagem e parteiras.

O texto cria remuneração mensal mínima de R\$ 4.750 para os enfermeiros. Técnicos em enfermagem devem receber 70% desse montante; auxiliares e parteiras, 50%.

Ao sancionar o projeto, o presidente Jair Bolsonaro (PL) vetou o trecho que determinava o reajuste anual automático dos valores pela inflação. Aprovado sem fonte definida de recursos, o piso provocou uma previsível grita de estados, municípios e hospitais, sobre os quais recairá, de longe, a maior parcela dos custos.

Instituições passaram a ameaçar fechar as portas ou reduzir drasticamente as equipes; planos de saúde anunciaram o repasse dos gastos extras a seus clientes; associações médicas e hospitalares chegaram a ingressar no Supremo Tribunal Federal com uma ação de inconstitucionalidade contra a medida.

A situação mais preocupante se dá em torno das entidades filantrópicas, como as Santas Casas, que já acumulam déficit bilionário em razão da crescente defasagem da tabela do SUS, que estipula valores para remunerar procedimentos médicos.

Fundamentais para o atendimento da população, em especial dos estratos mais carentes, essas instituições são hoje responsáveis por 50% dos atendimentos públicos. Em cerca de 800 cidades, constituem o único serviço de saúde.

De acordo com estimativa da Confederação das Santas Casas de Misericórdia, Hospitais e Entidades Filantrópicas, o piso deve provocar um impacto de R\$ 6,3 bilhões nos hospitais filantrópicos do país. Em pelo menos 11 estados, a folha de pagamento da enfermagem deve mais do que dobrar.

Decerto ninguém há de ser contra a boa remuneração dos enfermeiros e demais trabalhadores da saúde, profissionais que prestam serviços inestimáveis, ainda mais evidenciados durante a pandemia.

É preciso, no entanto, buscar uma solução de compromisso, capaz de conciliar a valorização da categoria com a viabilidade orçamentária. Do contrário, trata-se apenas de fazer política e bondades com o chapéu alheio.

“

Fundamentais para o atendimento da população, em especial dos estratos mais carentes, essas instituições são hoje responsáveis por **50% dos atendimentos** públicos

”

Ranking dos Políticos - Facebook

QUANTO MAIS ESTATAIS



MAIS BRECHAS PARA CORRUPÇÃO

MPF oferece 4 denúncias por fraude de R\$ 3 bi na Caixa e no FGTS

Corrupção custou R\$ 42,8 bilhões à Petrobras, avalia PF

PF investiga desvio de R\$ 94 milhões nos Correios

www.politicos.org.br RANKING POLITICOS

IMAGEM DO DIA

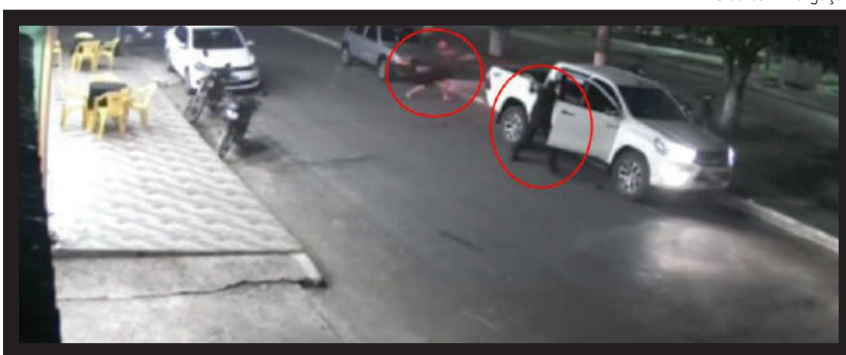

Crédito: Divulgação

Câmeras de segurança filmaram a confusão e a troca de tiros que levou à morte de duas pessoas no último fim de semana em Reserva do Cabaçal. As vítimas foram identificadas como Valmiro Gonçalves da Lomba, 41 anos, e Fagner Junior Gomes da Silva, 40. Conforme a Polícia Civil, a confusão teve início dentro de uma distribuidora de bebidas. Um menor, 17, filho de Valmiro, e autor dos disparos que atingiram Fagner, ainda não foi encontrado. Nas imagens é possível ver Fagner chegando de moto no estabelecimento e cumprimentando todos que estavam ali. Depois de um tempo, após uma suposta brincadeira, Valmiro deu o primeiro soco desencadeando a briga. Fagner vai embora e volta armado. Ele desce da sua moto, já atirando contra Valmiro, que atravessa a rua e vai em direção à sua caminhonete. Depois que o pai entra no veículo e Fagner se posiciona atrás do carro, o menor desce com a arma em punho e troca tiros com ele.

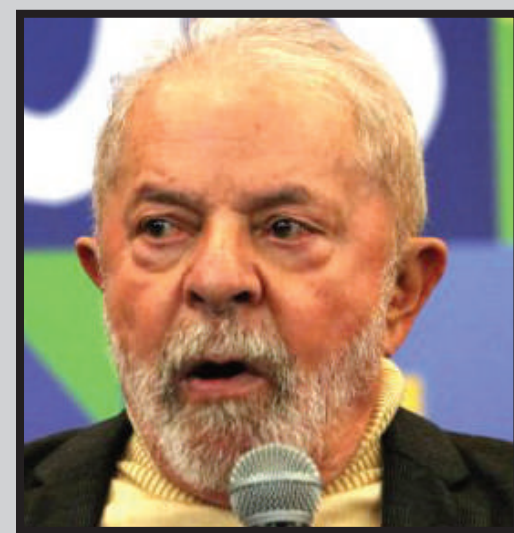

ESQUERDA ENFRAQUECIDA

O verdadeiro "atropelo" que o deputado federal Neri Geller (PP) sofreu de sete ministros do TSE, ao ter seu mandato cassado e se tornar inelegível por oito anos, também atinge em cheio a candidatura de Lula (PT) em Mato Grosso. A cassação de Neri (por abuso de poder econômico) não só inviabiliza sua candidatura ao Senado, mas também prejudica em muito a desenvoltura de Lula entre segmento importante do agronegócio. Enfraquecido, Neri deixa de ser um interlocutor "convicente" ao tentar aproximar o ex-presidente do setor produtivo - que, em um Estado considerado "bolsonarista" - já não nutre muita simpatia pelo petista.

NO SUFOCO

A Justiça Eleitoral deu sete dias para o deputado estadual Carlos Avalone (PSDB) contestar o pedido de impugnação de sua candidatura feita pelo Ministério Público Eleitoral. O tucano tenta a reeleição e é um dos poucos dentro do ninho com capilaridade para assumir cadeira no Legislativo. O MP Eleitoral citou que Avalone possui condenação devido a caixa 2 e abuso de poder econômico nas eleições de 2018. A decisão foi dada pelo Tribunal Regional Eleitoral. O recurso do parlamentar está agendado para começar a ser analisado nesta sexta (26) no Tribunal Superior Eleitoral (TSE).

REDUÇÃO DA TIRAGEM EM RESPEITO AOS FUNCIONÁRIOS

Em virtude da crise provocada há mais de um ano pelo novo coronavírus, o Diário do Estado MT informa aos seus leitores que seguirá presando pela qualidade da informação neste período, porém, com tiragem menor em respeito, principalmente, aos seus funcionários. Da apuração à distribuição, muita gente está envolvida, e na maior parte do tempo, próximos uns aos outros. Agradecemos a compreensão!



I.N.T.E.R.L.I.G.A.D.O



POR LEANDRO CARECA

Só enviar um "arquivinho"...

Desde que o telefone móvel começou a se popularizar surgiu a curiosidade (ou, em alguns casos, a necessidade) em algumas pessoas de saber o que a outra está fazendo, para quem está ligando, mandando mensagens e por aí vai. Esse é um terreno complicado, visto que existe uma série de limitações envolvendo sistemas operacionais, segurança e tudo mais.

Tempos atrás começamos a encontrar na internet programas falsos que prometiam monitorar remotamente outros aparelhos. Vendidos "aos montes" esses programas simplesmente infectavam o celular de origem, monitorando atividades e roubando senhas, enquanto o usuário tentava, de alguma forma, fazer com que ele cumprisse a função prometida. Tudo era vendido com base na facilidade, dizendo que era "só enviar um 'arquivinho'" para o celular que se desejasse espionar e ele estaria monitorado.

Não precisa ser nenhum gênio da tecnologia para saber que cada sistema operacional exigiria um tipo de software diferente, não é mesmo? E isso, por si só, já joga

abaixo toda a teoria utilizada na venda.

Se isso não fosse o suficiente, basta pensar que alguém está vendendo algo que, tecnicamente, não tem chance de funcionar, para perceber que está entrando em uma verdadeira cilada onde, na melhor das hipóteses, você vai perder o valor pago.

Como falei anteriormente, porém, os prejuízos para quem se aventura a mexer com esse tipo de aplicativo sempre são maiores, e o usuário só vai perceber que algo está errado quando começa a ter problemas com bancos e outros serviços online por conta do tal aplicativo roubando informações. Por essas e outras acreditar em tudo que encontra por aí é o caminho mais curto para ter os mais variados tipos de dor de cabeça.

E a gente vai ficando por aqui. Suas opiniões, sugestões e críticas são muito importantes, e você pode entrar em contato pelo fone (66) 99971-6500, pelo e-mail, ls-mussi@hotmail.com ou visitar nosso perfil em [facebook.com/paginadocareca](https://www.facebook.com/paginadocareca). Do mais um grande abraço, e até a próxima, se Deus quiser!



CLIC FINAL

Se monitorar dispositivos eletrônicos fosse uma tarefa tão simples ninguém conseguiria ter privacidade. Para pensar em "invadir" ou "monitorar" é fundamental conhecer, e quando se "descobre" tudo que tem envolvido em uma tentativa de invasão o ponto de vista muda completamente. A maioria das pessoas que busca conhecimento acaba por desistir da ideia, justamente por perceber que, nos dias em que vivemos, burlar mecanismos de segurança é algo para quem realmente entende do assunto e se dedica de forma expressiva para isso.

Golpe? Sociedade diz não



GAUDÊNCIO TORQUATO

A comunidade nacional, por sua vez, age como a panela de pressão. A fervura precisa que a panela tenha um burquinho para deixar vazar o ar quente, sob risco de explosão

Abro este texto sob as primeiras impressões do evento no salão nobre da Faculdade de Direito da USP, no Largo de São Francisco, onde o ex-ministro da Justiça, José Carlos Dias, leu, dia 11, quinta, por volta das 11 horas, a Carta em Defesa da Democracia, após discursos de representantes de entidades da sociedade civil.

A inferência mais abrangente é a de que, se havia alguma articulação sub-reptícia para golpear, dia 7 de setembro próximo, a ordem democrática, foi sustada pelo mais incisivo movimento empreendido pela sociedade brasileira nos últimos tempos. A Carta foi um eloquente discurso em prol do sistema democrático e, mais que isso, um vistoso sinal da nossa democracia participativa.

A comunidade levanta a mão e avisa: não toleraremos qualquer desvio autoritário no regime. Iremos às ruas, se for o caso. Viu-se intensa mobilização, comparável em simbolismo ao famoso Comício das Diretas - Já, realizado em 16 de abril de 1984, o último e o maior comício em favor das eleições diretas, que reuniu 1,5 milhão de pessoas no Vale do Anhangabaú, no centro de São Paulo.

A projeção que se faz oportuna é de que a corrente em defesa da democracia tende a crescer, face à imagem de pedra jogada no meio da lagoa, que a leitura da Carta nos transmite. Essa percepção se acentua ante a análise dos organizadores e assinantes do documento, que beiram 900 mil pessoas, de segmentos profissionais variados, e originários do meio da pirâmide social. A recorrente comparação que ancora os argumentos deste analista é: as classes médias exercem o poder de irradiar seu pensamento, a partir do meio da lagoa até as margens.

Esse poder é alavancado pela integração das mídias na divulgação do movimento. Desse modo, é bem provável que a defesa da democracia ganhe mais apoios do que a tese do fechamento do regime, e consequente instalação de mecanismos autoritários.

A comunidade nacional, por sua vez, age como a panela de pressão. A fervura precisa que a panela tenha um burquinho para deixar vazar o ar quente, sob risco de explosão. Os movimentos sociais, as manifestações de ruas, aplausos e urras são o vapor que, ao vazar, deixa o sistema

em equilíbrio. O perigo é de ruptura no processo, com forte corrosão social.

O fato é que a comunidade utiliza meios para se exprimir. Exemplos são seus representantes nas Câmaras de Vereadores, nas Assembleias Legislativas nos Estados, na Câmara Federal e no Senado. Quando esses mecanismos não agem a contento ou quando, mesmo sob sua ação, os Poderes Executivos (federal, estadual e municipal) não atendem ao clamor social, a população reage.

E quando a democracia participativa entra na arena de guerra. Esse sistema também conta com o plebiscito, o referendo e o projeto de lei de iniciativa popular. Mas, em momentos de crise, como o que estamos vivendo, e sob um ambiente eleitoral polarizado, a sociedade escolhe a ferramenta do aviso direto: a movimentação de rua.

No Brasil, a organicidade social é um dos mais interessantes fenômenos da contemporaneidade. Significa que as massas d'outrora estão dando lugar a grupos, setores, núcleos, alas, que passam a agir em defesa de seus interesses. A isso chamo de poder centrípeta, que vem das margens e vai até os centros, os poderes constituídos. Essa força centrípeta, de lá para cá, é o novo desenho dos poderes da Nação. E quem quiser ter sucesso na política, não pode desprezar tal sinalização.

O Brasil, mesmo que se reconheça a prevalência de padrões tradicionais - o grupismo, o mandonismo - caminha, a passos lentos, porém, graduais, na direção da esfera racional. Que tem na autonomia um dos seus motores. Autonomia quer significar capacidade de o cidadão decidir, sem se valer da influência de outros. Claro, a equação BO+BA+CO+CA (Bolso, Barriga, Coração, Cabeça) poderá influenciar o voto. Devemos reconhecer: já teve mais força no passado.

Hoje, coisas como a Carta aos Brasileiros, harmonia social, desenvolvimento, paz, segurança, igualdade, educação, saúde, mobilidade urbana, habitação, conseguem chegar aos ouvidos do anônimo escondido na multidão. Que eleva sua condição de cidadania e sabe distinguir trolóis de compromissos sérios. Rezemos um Pai Nosso!

GAUDÊNCIO TORQUATO É JORNALISTA E ESCRITOR

EXPEDIENTE

DIÁRIO DO ESTADO
O JORNAL DIÁRIO DO ESTADO DO MATO GROSSO

DIÁRIO DO ESTADO MT GRAFICA E EDITORA LTDA
CNPJ: 22.770.157/0001-39

Diário do Estado de Mato Grosso
SINOP
Rua dos Angelins, 10 Sala 02 - Jardim das Oliveiras - Sinop-MT
CEP 78552-442 Caixa Postal 180
CUIABÁ
Rua dos Angelins, 10 Sala 02 - Jardim das Oliveiras - Sinop-MT
CEP 78552-442 Caixa Postal 180

Diretor-Geral
Carlos Oliveira
Diretor de Redação
Clemerson Mendes
Editor de Política
Clemerson Mendes
Diagramação e Artes
Thiago Slovinski

E-mails
atendimento@diariodoestadomt.com.br
comercial@diariodoestadomt.com.br
redacao@diariodoestadomt.com.br
Fone: 66 3535-1000
OS ARTIGOS DE OPINIÃO ASSINADOS POR COLABORADORES SÃO DE RESPONSABILIDADE EXCLUSIVA DE SEUS AUTORES

ASSINATURAS
Sinop - R\$ 600,00 anual
Outras cidades - R\$ 800,00 anual

www.diariodoestadomt.com.br

Neri vai acionar MP para que investigue senador Fagundes

CHUMBO TROCADO. Segundo Geller, senador teria recebido por propina de R\$ 1 milhão com aval de Silval Barbosa

DA REPORTAGEM

Na coletiva à imprensa em que anunciou a manutenção de sua candidatura ao Senado, apesar da cassação do seu mandato e da inelegibilidade pelo Tribunal Superior Eleitoral, o deputado federal Neri Geller (PP), presidente do partido no Estado, afirmou que vai pedir ao Ministério Público que investigue o senador Wellington Fagundes (PL), candidato à reeleição, pelo recebimento de propina de R\$ 1 milhão na campanha de 2014.

O progressista mostrou documentos que comprovam que o senador mato-grossense recebeu um total de R\$ 1 milhão em propina quando da sua eleição de senador da República. O recurso, conforme Geller, teria sido repassado ao congressista a mando do ex-governador Silval Barbosa, para ser aplicado na campanha eleitoral. As informações constam na delação premiada do empresário Pierre Fran-

çois Amaral de Moraes, que já foi candidato a vereador em Rondonópolis, em 2004, e teve o nome vinculado também à Operação Lava Jato.

Conforme o depoimento, registrado pelos delegados Márcio Moreno Vera e Alexandra Fachone, o empresário conta que foi procurado pelo 'então deputado federal Wellington Fagundes'. Eles se encontraram no Aeroporto Internacional de Várzea Grande e seguiram até o apartamento de Fagundes. Durante o caminho, o liberal teria dito que o então governador Silval Barbosa havia prometido ajuda para sua campanha ao Senado, mas que não estaria cumprindo.

Conforme Geller, a propina teria sido entregue em dinheiro nas mãos do próprio Wellington Fagundes, no valor de R\$ 500 mil e outros R\$ 500 mil foram repassados por meio de uma caixa de vinho levada ao filho do senador.

"Vai ser verdade



FOTO: CHICO FERREIRA

O parlamentar pretende provocar o Judiciário

contra mentira. Isso que eu vou fazer. Eu não quero debate do denunciamento, vou trabalhar com a verdade. Tenho documentos em minhas mãos e eu não vou prevaricar como de-

putado federal que sou", afirmou o presidente do PP de Mato Grosso.

O parlamentar pretende provocar o Judiciário para que providências sejam tomadas. "Isso sim, nós vamos

fazer interpelação para que esses fatos sejam investigados e que se de uma posição com relação a isso", adiantou.

Na delação apresentada por Neri à imprensa ficou exposto

o relato do empresário que confirma a existência de um esquema de pagamento de propina, onde 5% dos valores de contratos firmados com o Poder Público seriam para financiar políticos.

SORRISO

Comitiva destaca potencial de desenvolvimento da região em SC

DA REPORTAGEM

Uma viagem para apresentar o potencial empreendedor de Sorriso e região. Esta é a missão do prefeito Ari Lafin, do secretário de Desenvolvimento Econômico, Claudio Oliveira e da secretária de Assistência Social e primeira dama, Jucélia Ferro. Eles estiveram em Itapema/SC em visita às empresas das áreas de construção civil e têxtil.

Com o empresário Gabriel Junges, proprietário de empresas nos dois ramos (têxtil e de construção), a conversa versou o crescimento de Sorriso e de toda a região Norte de Mato Grosso. Gabriel destacou que sempre ouve falar de forma muito positiva sobre Sorriso.

"É uma cidade com um crescimento extraordinário - como aqui (Itapema), e, nesses casos há sempre um

grande déficit habitacional; consequentemente, isso gera também novas oportunidades de trabalho", comenta. Gabriel também ressalta o potencial produtivo da região. Para ele, as lavouras de algodão são atrativas, pois, há aqui a possibilidade da produção do fio e da malha, matéria-prima da indústria têxtil.

Além de Gabriel, a comitiva também esteve com o empresário Paulo Wilson, que também atua na construção civil. Wilson salientou que receber a comitiva foi gratificante. "Pelos números é possível ver que a região tem um grande futuro projetado", diz.

Já o prefeito Ari Lafin frisa a importância da troca de experiências com os empreendedores catarinenses. "Nossa visita é um convite para que eles conheçam pessoalmente a região e, futuramente, invistam conosco".



FOTO: DIVULGAÇÃO

Lafin ressalta importância da troca de experiências com catarinenses

PRESERVAÇÃO

TRE multa 3 por fake news

DA REPORTAGEM

Em julgamento realizado ontem (25), o Pleno do Tribunal Regional Eleitoral de Mato Grosso (TRE-MT) julgou procedente uma representação por propaganda eleitoral extemporânea negativa e crime eleitoral (Fake News) em desfavor de Fabrício Cisneiro, Marcos Rogério dos Reis Buzati e Thiago Brandão Barros (vulgo Brandão Viola). Também foi deliberada aplicação de multa individual de R\$ 5 mil, a ser recolhida em favor da União.

A decisão unânime acompanhou o voto do relator do processo, juiz-membro Abel Sguarezi, em consonância com o parecer da Procuradoria Regional Eleitoral. A representação foi ajuizada pelo candidato a deputado estadual nas Eleições 2022, Takao Nakamoto (nome Engenheiro Nakamoto), e pelo Diretório Estadual do Partido Trabalhista Brasileiro (PTB-MT), na qual narram a transmissão de mensagens em um grupo de WhatsApp denominado "TRIBUNA LIVRE". De acordo com a ação

de representação, neste grupo, cujo administrador se denomina "CURU", Fabrício Cisneiro e Brandão Viola enviaram vídeos que agridem a honra e moral do então pré-candidato a deputado estadual, "dizendo que os eleitores deste foram enganados durante a sua campanha como candidato a prefeito de Cáceres". Um dos vídeos, narrado por Marcos Rogério, afirma ainda que o Engenheiro Nakamoto se alia ao então pré-candidato a deputado federal Tulio Fontes, que está filiado ao Partido PSB, juntamente também com o ex-deputado federal Pedro Henry. O relator do processo, Abel Sguarezi, destacou que no primeiro vídeo há a exposição da imagem do representante Takao Nakamoto e insinuações que ele teria, por meio do seu coordenador de campanha à época, pedido R\$ 150 mil em troca de apoio político nas eleições municipais e que ele não seria uma pessoa confiável. Citando a Lei nº 9.504/1997, o juiz-membro frisou que se trata de propaganda eleitoral negativa



FOTO: DIVULGAÇÃO

Crime eleitoral feito contra candidato em grupo de WhatsApp em MT

extemporânea que, "além de conteúdo ofensivo a honra, que extrapolam a simples crítica amparada na liberdade de expressão, sobressai

não uma simples crítica, mas uma ação coordenada de divulgação de propaganda negativa do pretendo candidato ao cargo de deputado".

SINOP

Real Dados aponta liderança de Mendes

DA REPORTAGEM

A pesquisa Real Dados/Só Notícias apresenta o governador Mauro Mendes (União Brasil), com 47% dos votos dentro do modalidade estimulada. Já a candidata Márcia Pinheiro da federação PV, PT e PCdoB aparece com 5% das intenções. Moisés Franz (PSOL) tem 1,5%, enquanto o pastor Marcos Ritela tem 1,3%.

O número de indecisos e que disseram não votar em nenhum deles ainda é grande dentro do maior colégio eleitoral do norte do estado. Entre os que não querem ninguém somam 23,4% e entre os que não sabem são 15%. Brancos são 3,5% e nulos 2%. Apenas 1,3% não responderam ao questionário. A margem de erro é de 4,8% para mais ou para menos.

E na pesquisa espontânea, aquela onde os eleitores manifestam sua preferência sem que uma relação de nomes seja apresentada, a vantagem ainda é grande. Geral-

mente quando um instituto faz uma pesquisa a tendência é que os percentuais sejam menores mesmo. Mauro Mendes tem 15%, Márcia Pinheiro 1,8%, até a Coronel Fernanda que não disputa o Governo do Estado, mas sim uma vaga na Câmara dos Deputados em Brasília, aparece com 1,5%. O Pastor Ritela 0,5% e Moisés Franz 0,3%.

Quando a pesquisa não apresenta os nomes dos candidatos, a tendência é aparecer nomes que não vão disputar, como é o caso da coronel Fernanda. E principalmente o aumento considerável de quem responde não saber. Nesta pesquisa os que não sabem sobe para 65,1% enquanto disseram não votar em nenhum deles, somam 11,5%. A Real Dados entrevistou 400 eleitores entre os dias 20 e 21 de agosto, em todos os bairros de Sinop. A pesquisa está registrada no tse com número MT-09287/2022, o intervalo de confiança é de 95% e foi contratada por Só Notícias.



FOTO: DIVULGAÇÃO

A Real Dados entrevistou 400 eleitores entre os dias 20 e 21 de agosto

AGRICULTURA			PECUÁRIA			CONJUNTURA ECONÔMICA			Dólar Comercial		Dólar PTAX		Dólar Turismo		Euro Comercial		Euro x Dólar	
Cotação do dia: 24/08/2022			Cotação do dia: 24/08/2022			Cotação do dia: 29/07/2022			5,1195 +0,15%		5,1173 +0,24%		5,3116 +0,12%		5,1061 +0,19%		0,9957 -0,12%	
SOJA	Alto Araguaia	R\$/sc 170,00	BOI	Nova Lacerda	R\$/@ 266,00	Cesta Básica	Cuiabá	R\$ 696,00	Mega-Sena Concurso 2513 (24/08/22)		Quina Concurso 5932 (24/08/22)		Bolsa de Valores BVSP Bovespa IND					
MILHO	Campo Novo do Parecis	R\$/sc 63,90	CA	Nortelândia	R\$/@ 253,83	VBP MT	Mato Grosso	R\$ bi 205,83	13 19 21 35 46 50		10 24 30 40 70		Pontos	Volume	Máxima (Dia)	Mínima (Dia)	Varição	
ALGODÃO	Nova Mutum	R\$/@ 212,57	LEITE	Noroeste	R\$/L 2,47	Emp. Agro	Mato Grosso	347.491	Acumulada: R\$ 18,000,00.00		Acumulada: R\$ 700,000.00		113.568,10	21,68 bi	114.156,20	112.768,19	0,59 %	
FONTE:IMEA.			FONTE:IMEA.			FONTE:IMEA.							Última atualização: 25/08/2022 às 16h52					

Conab diz que produção de grãos deve atingir 308 mi de toneladas

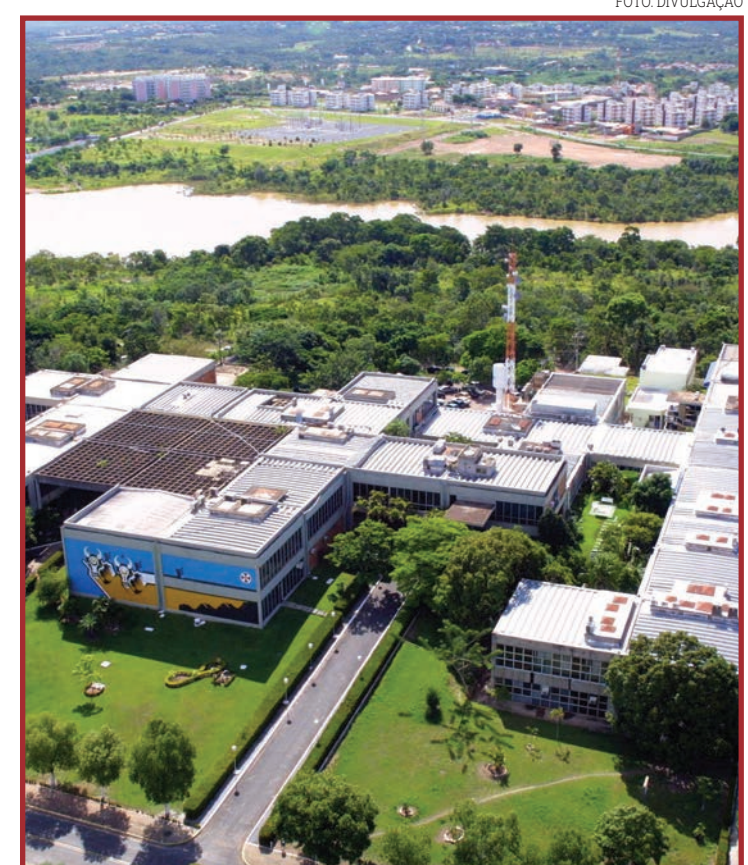
SAFRA 22/23. Soja deve ter número recorde: 150,36 milhões de toneladas

DA REPORTAGEM

As primeiras projeções para a produção de grãos para a safra 2022/23 apontam para uma colheita de 308 milhões de toneladas. Segundo dados divulgados pela Companhia Nacional de Abastecimento (Conab), o resultado é impulsionado, principalmente, pelo bom desempenho dos mercados de milho, soja, arroz, feijão e algodão.

De acordo com os números, que apresentam as principais variáveis de mercado e as tendências para as culturas, a produção total destes cinco principais produtos cultivados no país, e que correspondem a mais de 90% da produção brasileira de grãos, está estimada em 294,3 milhões de toneladas.

Para a soja, a perspectiva da Conab aponta um cenário recorde na produção, sendo projetada em 150,36 milhões de toneladas para a próxima

temporada. Na avaliação da companhia, os preços do grão devem continuar atrativos, uma vez que a oferta e a demanda mundial da oleaginosa seguem ajustadas, refletindo em tendência de crescimento de 3,54% de área para a cultura, podendo chegar a 42,4 milhões de hectares. A produtividade do ciclo 2022/23 deve apresentar recuperação em relação a atual safra após os problemas climáticos registrados nos estados do Sul do país e em parte de Mato Grosso do Sul. Com a melhora esperada na produtividade, a Conab calcula que a maior disponibilidade do grão deve propiciar exportações de 92 milhões de toneladas, aumento de 22,2% em relação à safra 2021/22, um recorde para a cultura.

Mesmo com a estimativa de aumento dos embarques, os estoques para a temporada 2022/23 também devem

crescer em torno de 3,9 milhões de toneladas em relação ao que é previsto para o ciclo atual, sendo projetadas 9,89 milhões de toneladas.

ALGODÃO

No caso do algodão, a análise também aponta para um cenário de aumento de área, produtividade e consequente acréscimo na produção. As primeiras previsões para a safra 2022/23 indicam uma colheita de 2,92 milhões de toneladas da pluma. Segundo a companhia, os fatores que impulsionam o avanço da cultura são o elevado patamar dos preços do produto, boa rentabilidade e a comercialização antecipada, entre outros.

No entanto, as incertezas do cenário econômico mundial podem restringir esse crescimento. Diante desta produção, é esperada uma retomada no volume exportado para um patamar próximo a dois milhões de to-

neladas do produto final, além de um estoque de passagem de aproximadamente 1,75 milhão de toneladas de pluma no fim de 2023.

MILHO

Para o milho, é esperada uma produção total de 125,5 milhões de toneladas. Na primeira safra, há projeção de uma leve queda de área, com variação negativa de 0,6%, uma vez que o cereal concorre com a soja.

No entanto, com uma possível recuperação na produtividade, após a escassez hídrica em importantes regiões produtoras na temporada 2021/22, a produção pode chegar a 28,98 milhões de toneladas. Já na segunda safra do grão, é estimado aumento tanto da área como da produtividade, o que pode resultar em uma colheita de 94,53 milhões de toneladas, expansão de 8,2% em relação à safra 2021/22.



FOTO: DIVULGAÇÃO

Bom desempenho dos mercados de milho, soja, arroz, feijão e algodão

BENEFÍCIO

Microempreendedor individual é incluído em programa de crédito

DA REPORTAGEM

A partir desta semana, os donos de pequenos negócios podem pegar empréstimos do Programa Emergencial de Acesso a Crédito (Peac), com garantias do Fundo Garantidor de Investimentos (FGI). Está aberta a nova rodada do programa, que desta vez incluirá microempreendedores individuais (MEI).

Segundo o Ministério da Economia, a nova edição do Peac deverá garantir cerca de R\$ 21 bilhões em novos empréstimos até 31 de dezembro de 2023 para micro e pequenas empresas e MEI. As linhas de crédito deverão ter juros médios de 1,75% ao mês, com prazos de 12 a 60 meses. Haverá uma carência entre 6 e 12 meses para o pagamento da

primeira parcela.

As novas garantias – recursos que cobrem eventuais inadimplências – estão sendo oferecidas com base em recursos pagos pelas empresas que não serão devolvidos à União neste momento. Essas garantias permitem a cobrança de juros mais baixos porque o Decreto 11.022, de 31 de março, zerou a alíquota do Imposto sobre Operações Financeiras (IOF) para o programa até o fim de 2023.

Além da ampliação das garantias, os empréstimos do Peac-FGI terão juros mais baixos porque o Decreto 11.022, de 31 de março, zerou a alíquota do Imposto sobre Operações Financeiras (IOF) para o programa até o fim de 2023.

O Peac foi instituído pela Medida Provisó-



FOTO: DIVULGAÇÃO

Peac-FGI deverá garantir R\$ 21 bi em empréstimos até o fim de 2023

ria 975, de 1º de junho de 2020, convertida na Lei 14.042, de 19 de agosto do mesmo ano. Operado pelo Banco Nacional de Desen-

volvimento Econômico e Social (BNDES), o Peac-FGI emprestou R\$ 92,1 bilhões a 114.355 empresas até 31 de dezembro de 2020.

ATENÇÃO

Capim pé-de-galinha coloca sojicultores em alerta

DA REPORTAGEM

Considerado de difícil controle, o capim-pé-de-galinha (Eleusine indica) tornou-se uma grande ameaça à produtividade das principais culturas em Mato Grosso, entre elas, a soja.

Produtores rurais calculam um desembolso aproximado de dez sacas por hectare apenas com herbicidas na próxima safra da oleaginosa, cujo plantio inicia após o dia 15 de setembro no estado. O Patrulheiro Agro, em seu episódio 47, visitou Campo Verde e Jaciara para mostrar a preocupação de agricultores que, a cada dia, gastam mais para tentar eliminar a planta.

Os produtores Fernando Ferri e Luiz Bier comentam que uma das dificuldades é fazer o controle da planta daninha com o uso de pré-emergentes. “Era uma planta que conseguimos fazer um manejo

pré-plantio com paraquat e agora não há mais o herbicida no mercado. O glifosato custa caro e, para você fazer uma dose, são quatro quilos. Hoje passa de R\$ 400 só o herbicida por aplicação”, comenta Ferri.

Ele afirma ter calculado um custo para a safra 2022/23 de soja de aproximadamente dez sacas por hectare só com herbicida para controlar o pé-de-galinha. Produtores de Campo Verde e Jaciara afirmam que o maior desafio hoje é encontrar alternativas para escapar da matocometição.

Para a próxima safra, o agricultor José Schinoca optou por gradear as áreas com a presença de capim-pé-de-galinha, arrancando as plantas adultas. “A hora que chover, claro que essa semente vai germinar. Acreditamos que o combate contra ela vai ser mais facilitado. Ela é muito agressiva, competitiva e de difícil controle”, comenta.



FOTO: DIVULGAÇÃO

Valor da compra foi de R\$ 1,697 bilhão

ALGODÃO

Indicador sobe mais de 10% neste mês

FOTO: DIVULGAÇÃO



Indicador acumula alta de 10,48%

DA REPORTAGEM

As cotações da pluma estão em alta no mercado spot nacional, de acordo

com dados do Cepea. Entre 16 e 23 de agosto, o Indicador CEPEA/ESALQ, com pagamento em 8 dias, subiu expressivos 5,1%, fechando a

R\$ 6,6151/lp na terça (23). Na parcial do mês, o Indicador acumula alta de 10,48%. Os preços foram influenciados por preocupações com a

oferta no Hemisfério Norte, sobretudo dos Estados Unidos (devido ao clima seco), e pelo maior otimismo em relação à demanda.

Sport Sinop contrata artilheiro de 39 anos do Campeonato Rondoniense

COPA FMF. Léo Mineiro marcou cinco gols em 10 jogos pelo Real Ariquemes na atual temporada

FOTO: DIVULGAÇÃO

DA REPORTAGEM

Léo Mineiro é a aposta de gol da Fera do Nortão para a disputa da Copa FMF. A diretoria confirmou a contratação do experiente atacante, que estava atuando no Real Ariquemes, onde foi campeão e artilheiro do Campeonato Rondoniense 2022.

“O jogador chamou a atenção da diretoria pela sua experiência e pelo vigor físico. Léo Mineiro é muito dedicado e comprometido, além de ajudar muito no sistema tático, ele é um atleta que tem faro de gol”, relatou o presidente do Sport Sinop, Valdecir A. Birtche.

Léo Mineiro já está treinando com o grupo comandado pelo técnico Edison Júnior para estreiar neste sábado (27). O primeiro desafio da Fera do Norte será em casa, no Estádio Gigante do Norte, contra o Luverdense, a partir das 19h10.

O Sport Sinop divulgou diversas contratações no decorrer desse mês, como o goleiro Neto, os zagueiros Lucas Straub, Tayron e Gustavo Rambo, o lateral-esquerdo Gabriel Neves, o meia e lateral-direito Juninho Pavi, os volantes Rico,

Wisley e Jefferson Arroz e do meia ofensivo Diego Noronha.

Aos 39 anos, a lista de clubes que Léo Mineiro já atuou é extensa. Além do Real Ariquemes, o centroavante vestiu a camisa da Portuguesa Santista, Marília, Olímpia, Juventus, Grêmio Barueri, Ponte Preta, Mirassol, Francana, Guaratinguetá, Noroeste, Sertãozinho, São José, Nacional/AM, Passo Fundo, Igrejinha, União Frederiquense, Caxias, São Luiz, Marcílio Dias, Aquidauanense, Três Lagoas, Comercial/MS, Murici/AL, América/GO, entre outros.

FORMATO E VAGAS

A 1ª fase será disputada em turno único, com todos os clubes se enfrentando, em jogos dentro do mesmo grupo. Os quatro primeiros colocados avançam ao quadrangular final, que também será disputado em turno único, em pontos corridos. No fim, quem terminar com mais pontos na 2ª fase, será o campeão.

O vencedor terá o direito de escolher entre a vaga da Copa do Brasil e a do Brasileiro Série D da próxima temporada.



Atacante chega como reforço para a disputa da Copa FMF

O vice-campeão ficará com a opção não escolhida.

Confira os confrontos da 1ª rodada: Cuiabá x Operário – Sábado, às 19h

/ Presidente Dutra; Sport Sinop x Luverdense – Sábado, às 19h10 / Gigante

do Norte; Nova Mutum x Mixto – Domingo, às 16h / Valdir Wons.

VARIEDADES

Cinema

Continência ao Amor

O apelo de *Continência ao Amor*, um dos mais recentes sucessos de visualizações da Netflix, parte de misturar três tropos de filmes românticos em um: o casal principal são opostos que se atraem, vão "de inimigos a amantes" e formam também um relacionamento inicialmente de mentira. O longa dirigido por Elizabeth Allen Rosenbaum - veterana em filmes para o público mais jovem como *Aquamarine* e *Ramona e Beezus* - tenta aqui colocar o pé também em temas mais sérios e adultos, enquanto manobra com os clichês dos desencontros amorosos, e peca quando precisa lidar com os desdobramentos morais do que narra.

O título original *Purple Hearts* faz referência à condecoração militar e arrisca uma licença poética açucarada: mostrar como duas pessoas de mundos e convicções completamente diferentes podem encontrar e trilhar o mesmo caminho com o amor, sob o argumento de que "um coração vermelho e um coração azul podem formar corações roxos". Conhecemos a jovem Cassie, uma garota latina e liberal cuja vivência a fez ficar completamente cética diante de romances, e Luke, um jovem conservador que segue carreira militar e tenta impressionar seu pai, com quem rompeu laços há anos.

A construção dos personagens funciona o suficiente para que o público tenha um apego significativo por ambos, sobretudo Cassie. O filme se coloca num cenário e contexto que lhe oferece muito material para ser desenvolvido, aproveitado e criticado, mas que deixa absolutamente a desejar em todos os aspectos. Rosenbaum parece querer evitar que seu filme entre naquela categoria de romances terminais envolvendo problemas graves de saúde, e eleger a diabetes como mote da sua história de um jeito insuficiente. Retrata-se bem nas cenas iniciais como é a vida de um diabético, mas perde-se a chance de explorar o desdobramento social disso. Da mesma forma, o filme não coloca em contexto a escolha de Luke pelas Forças Armadas, e o relacionamento paternal - que afinal seria a fonte de conflitos que definiu essa escolha - não é tão explorado.

O que acontece, no final das contas, é que o longa traz um cenário bastante dramático de obstáculos para o que mais importa - o romance de Luke e Cassie - mas tudo soa artificial nessa colocação, como se a jornada do casal fosse só uma corrida de obstáculos mesmo e não um processo de reflexão sobre esses obstáculos.

Por outro lado, o filme pode agradar aqueles fãs de romance de opostos dispostos a encarar um faz-de-conta basicamente definido pela devoção cega. Mistura diversos clichês e entrega situações e diálogos irresistíveis (muito por parte das atuações e entrega do casal principal) que por fim dão ao filme algo próximo do que poderia se chamar de um saldo carismático. É uma pena que haja muito pouco ou quase nada para se aproveitar quando o espectador parar para pensar nas implicações das escolhas feitas no filme "em nome do amor".

Cruzadas

www.coquetel.com.br

© Revistas COQUETEL

Construções como o (?) triplice viral: previne o sarampo, a rubéola e a caxumba	Coliseu de Roma Nome da letra L	Partes de um filme Dito, em francês	Algarismos na parte de baixo da fração	Ed (?), cantor Levantada de novo
Funcionário de loja				
Peça para prender fraldas de pano em bebês				
Pessoa que assina uma duplicata	Diretório Central dos Estudantes	Tanger; tocar Niquel (símbolo)		Ponto (?): zona erógena feminina
			(?) Burton, cineasta de "Olhos Grandes"	
(?) Powell, violonista	Porco-do-mato			
Cada uma das mil partes de um todo		Inscrição na Cruz Que se pode lavar		
Jules (?), a taça de 70 (fut.)	Conjunto de galhos Partes do alho		Fatía de tomate Meio-(?): 12 horas	(?) e vir: direito básico do cidadão
				(?) -Ise, filósofo fundador do Taoísmo
Gabriel O (?), rapper		Sílaba de "cúctis" Examinei o texto	A mãe do mato (Folcl.)	Regina Casé, atriz e apresentadora
Produtos apícolas O "rei das serpentes" (Mit.)				

BANCO. 2/ci. 3/dit — lao. 4/inrl. 5/rimet. 7/calitru. 9/basilisco.

Sudoku

Parasolucionar o jogo, basta preencher com números de 1 a 9 as linhas verticais e horizontais sem repeti-los.

7	3	5			8			4
					9			8
					7			1
4	2	6						
							8	9
9				8				
3				2				
6			1				5	4

© Revistas COQUETEL

Horóscopo

♈ Áries Estemomento astrológico pode em seus aspectos emocionais e materiais. Busque controlar a agressividade. (21/3 a 20/4)

♉ Touro Pode haver um aflorar de emoções associado ao enfrentamento dos contratempos, o que demanda auto-observação e recolhimento. (21/4 a 20/5)

♊ Gêmeos É preciso ter organização com as outras pessoas em prol dos aspectos práticos do cotidiano. Sua capacidade de liderança pode se elevar. (21/5 a 20/6)

♋ Câncer Você tende a se conectar com suas ambições, o que lhe faz se aperfeiçoar e reavaliar suas parcerias. (21/6 a 22/7)

♌ Leão O momento pode favorecer introspecção e reflexões profundas sobre os desafios. Por isso, é fundamental rever estratégias. (23/7 a 22/8)

♍ Virgem Chegou hora de fortalecer o círculo de confiança através do aperfeiçoamento interpessoal. Procure buscar introspecção. (23/8 a 22/9)

♎ Libra Estemomento tende a oportunizar a criação de parcerias de trabalho. Você pode se mostrar mais expansiva e ousada. (23/9 a 22/10)

♏ Escorpião Você pode se mostrar mais motivada a adotar práticas saudáveis e posturas éticas. É preciso poupar energia, sobretudo nesta fase. (23/10 a 21/11)

♐ Sagitário Momento de aprendizado em sua experiência com grupos e isso lhe ajuda a melhorar sua postura, além de preservar os interesses privados. (22/11 a 21/12)

♑ Capricórnio A fase astrológica pode trazer oportunidade de interação mais próxima com seus convites. Tente conter a impulsividade. (22/12 a 20/1)

♒ Aquário O aperfeiçoamento de ideias no âmbito das rotinas em casa no trabalho tende a ser favorecido, o que demanda diplomacia. (21/1 a 19/2)

♓ Peixes A tendência é que você se mostre cuidadosa com relação às ideias que planeja colocar em prática. O momento pode despertar praticidade. (20/2 a 20/3)

Soluções

7	3	5	6	1	8	9	2	4
2	6	1	5	4	9	3	7	8
8	4	9	3	2	7	6	5	1
4	2	6	9	8	5	7	1	3
5	9	8	7	3	1	4	6	2
1	7	3	4	6	2	8	9	5
9	1	7	8	5	4	2	3	6
3	5	4	2	7	6	1	8	9
6	8	2	1	9	3	5	4	7

V	E	N	C	E	D	O	R	
A	L	F	I	N	E	T	E	
A	C	E	I	T	A	N	T	E
I	N	T	S	O	A	R		
B	A	D	E	N	M	G		
C	A	I	T	I	T	U		
R	M	E	T	I	N	R	I	
I	R	A	M	A	D			
A	L	E	O	R	D	I	A	
P	E	N	S	A	D	O	R	
S	I	T	V	R	L			
M	E	L	E	C	E	R	A	
B	A	S	I	L	I	S	C	O

Yasmin Nadaf doa 4 mil livros de seu acervo para a Unemat

CAMPUS SINOP. Escritora será homenageada com o Espaço de Leitura levando seu nome

ASSESSORIA DE IMPRENSA

Esta quinta-feira (25) foi um dia marcante na trajetória da escritora, professora e doutora em Literatura, Yasmin Nadaf. Ela doou um dos seus três acervos para a Universidade Estadual de Mato Grosso (Unemat), campus Sinop, e como retribuição ganhará na biblioteca da instituição o Espaço de Leitura, que leva seu nome.

É indiscutível a importância da biblioteca de Yasmin. Dos quatro acervos que colecionou por quase cinco décadas, ela selecionou um com mais de 4 mil títulos para doação à Unemat. Muitas das publicações ofertadas são consideradas obras raras, o que qualifica ainda mais o seu ato de grande generosidade em vida.

Compõem o acervo livros voltados para as áreas de Letras e Ciências Humanas e Sociais, além de jornais e DVDs e CDs de Cultura. Segundo ela, a escolha por Sinop se deu por opção: Cuiabá, capital do estado, já dispõe de muitos acervos a serem consultados. Pelo seu ato, a Unemat inaugurou ontem (25) à tarde o Espaço de Leitura Professora Dra. Yasmin Nadaf;

A Unemat presta

uma homenagem aos membros da centenária Academia Mato-Grossense de Letras, que Yasmin Nadaf ocupa a Cadeira 38 desde 27 de outubro de 1995.

Para Yasmin, a importância do ato de ler é tão indiscutível que data dos primórdios da humanidade. A professora destaca que o livro, os jornais ou as revistas impressas são instrumentos indispensáveis para a formação, a informação e a transformação de todo e qualquer ser humano.

Yasmin acredita no ideal que construir um acervo bibliográfico não é somente uma demonstração de amor pelos livros e outras fontes escritas, mas também a expressão do exercício diário da cidadania. Destaca ainda que ao armazenar a escrita estamos estimulando o processo da leitura, ofertando o entretenimento, disseminando a memória, e preservando o patrimônio cultural de uma região ou de uma nação. Por esta razão ela não mediu esforços na aquisição de obras impressas de altíssima qualidade, e que se volta para todo o tipo de leitor – da criança a terceira idade.

Por 45 anos, Yasmin foi adquirindo livros, revistas, gibis, e

almanaques em livrarias, feiras de livros, e sebos de vários Estados brasileiros. Seu acervo atém-se as áreas de letras e ciências humanas que inclui além de livros, jornais, revistas (antigas), quadrinhos, e almanaques do começo do século XX a atualidade. Vale destacar que do seu acervo resultaram exposições individuais em níveis regional e nacional, entre elas a Exposição Tempo de Almanaque, com base em sua coleção de almanaques de farmácia, aberta na Flip em 2011 e tendo percorrido parte do País com elevada estatística de público visitante, e a Exposição Quadrinhos em Revista, um passeio pela história desse gênero através de sua coleção de revistas em quadrinhos. Essa mostra foi inaugurada em 2012, no Sesc Arsenal, de Cuiabá, e posteriormente apreciada pelo público em vários municípios do estado.

Ela própria confessa que lê desde a infância, e que aprendeu o valor da leitura e de um livro ou impresso com seu pai Jamil Nadaf, a quem via diariamente ora lendo os jornais de Mato Grosso, do eixo Rio-São Paulo e de outras partes do mundo, ora tendo um



FOTO: ASSESSORIA

Escritora doou um dos seus acervos para a Unemat

livro às mãos. Para Yasmin seu pai foi um belo exemplo de um adulto autodidata, que não teve a oportunidade de frequentar uma Universidade, mas era portador de uma cultura invejável.

Crescendo ela foi “engordando” sua estante de livros que há mais de duas décadas tornou-se referência de pesquisa para pro-

fessores das chamadas áreas de ciências humanas, vinculados a instituições acadêmicas. Com sua aposentadoria profissional, veio o desejo de uma travessia de vida mais democrática: doar uma grande parcela dos seus muito amados acervos: o acervo dos livros. Sim, porque Yasmin ainda armazena em sua casa três acervos: um

de Almanques de Farmácia, um de Revistas de Época, e um de Gibis (ou Revistas em Quadrinhos). Todos esses 3 acervos citados abarcam uma pluralidade de títulos, em um recorte histórico que vão do começo ao final do século XX, o que os torna uma fonte de pesquisas de riquezas incontestáveis para a memória da Nação.

SINOP

Vídeo mostra troca de tiros em que dois morreram após briga

FOTO: DIVULGAÇÃO



DA REPORTAGEM

Câmeras de segurança filmaram a confusão e a troca de tiros que levou à morte de duas pessoas no último final de semana em Reserva do Cabaçal. As vítimas foram identificadas como Valmiro Gonçalves da Lomba, 41, e Fagner Junior Gomes da Silva, 40.

Conforme a Polícia Civil, a confusão teve início dentro de uma distribuidora de bebidas. Um menor, 17, filho de Valmiro e autor dos disparos que atingiram Fagner, ainda não foi encontrado. Nas imagens é

possível ver Fagner chegando de moto no estabelecimento e cumprimentando todos que estavam ali. Depois de um tempo, após uma suposta brincadeira, Valmiro deu o primeiro soco desencadeando a briga. Enquanto os dois trocam chutes e socos, as testemunhas observam a situação.

Fagner vai embora e volta armado. Ele desce da sua moto já atirando contra Valmiro, que atravessa a rua e vai em direção à sua caminhonete. Pelas imagens é possível ouvir os disparos. A Hilux estava estacionada do outro lado da cal-

çada e, dentro dela, no banco do carona, estava o menor.

Depois que o pai entra no veículo e Fagner se posiciona atrás do carro, o menor desce com a arma em punho e troca tiros com ele. Fagner revida, e cada um fica em uma ponta do veículo atirando. Mais alguns estalos são ouvidos. Então Fagner corre até desaparecer das imagens.

O adolescente entra novamente no veículo e percebe que o pai está ferido. “Alguém ajuda, pelo amor de deus. Pai! Pai!”, ele grita. “Alguém me ajuda, meu pai está morren-

do”, grita ele novamente. O rapaz entra em desespero e mais uma vez pede ajuda: “Por favor”.

Algumas pessoas que estavam na distribuidora se aproximam e ajudam o rapaz a mover o pai de lugar. Depois disso o menor assume a direção e leva o pai ao hospital. Quando os policiais chegaram ao local, as vítimas já tinham sido socorridas. Fagner morreu em uma Unidade de Pronto-Atendimento (UPA), já Valmiro chegou a ser transferido para Cáceres, mas morreu durante o trajeto.

Menor trocou tiros

COMUNICAÇÃO ASSERTIVA

Sinop: Escola de Governo ministra capacitação para recepcionistas

ASSESSORIA DE IMPRENSA

A Escola de Governo da Secretaria de Administração está promovendo capacitação para recepcionistas da Prefeitura, com o tema “Comunicação Assertiva e Escuta Ativa na Recepção”. O objetivo é preparar os profissionais e consequentemente melhorar ainda mais a qualidade dos atendimentos à população.

“Esse tipo de ação é fundamental e tem que ser uma constante dentro da prefeitura, porque hoje nós temos uma rotatividade muito grande de servidores. É isso que a Escola de Governo pretende fazer a partir de agora. É uma determinação do prefeito e do nosso secretário, que atendemos com toda a nossa equipe, estrutura, oferecendo o melhor para nossos servidores e consequentemente ao usuário, que é quem vai sentir essa mudança, essa melhoria, lá na ponta”, disse a coordenadora da

Escola de Governo, Sandra Domingues.

Passaram pelo treinamento os profissionais das secretarias de Governo e Projetos Estratégicos, Planejamento, Finanças e Orçamento, Administração, Assistência Social, Trabalho e Habitação, gabinete, e do Órgão de Defesa do Consumidor. “Fracionamos o treinamento em turmas, então o planejamento é que todas as unidades da prefeitura que possuem recepção, atendimento ao público, passem por esse treinamento”, acrescentou a coordenadora.

Entre os conteúdos abordados na capacitação estão pontos de como ter qualidade no atendimento, dentre eles obter conhecimento sobre o setor/secretaria; utilizar uma comunicação clara e assertiva; e postura profissional. Além disso, são abordados erros comuns cometidos. A próxima secretaria a passar pelo treinamento será a de Saúde.



Tá todo mundo junto no McDia Feliz!

Junte-se a nós e espalhe sorrisos entre milhares de crianças e adolescentes que lutam contra o câncer no Brasil!

Adquira seu **tiquete antecipado** e ajude a transformar Big Mac em sorrisos!

Bora?



SÁBADO 27 DE AGOSTO

SINOP



Ferrovía será discutida se consulta aos indígenas for respeitada, diz Justiça

SINOP-MIRITITUBA. Implantação da Ferrogrão já estava paralisada por decisão do ministro Alexandre de Moraes

DA REPORTAGEM
Só Notícias

A Justiça Federal determinou que os responsáveis pela proposta de construção da ferrovia Ferrogrão, entre Sinop e Miritituba, no Pará, não façam consultas aos povos indígenas que não sigam os protocolos editados pelas comunidades. A decisão, que acolheu pedidos do Ministério Público Federal (MPF), registra que a realização das consultas é uma condição prévia e obrigatória para o prosseguimento das discussões sobre a viabilidade socioambiental do empreendimento.

Na ação, o MPF relatou uma série de violações ao direito dos indígenas à consulta e consentimento livre, prévio e informado, previsto na Convenção 169 da Organização Internacional do Trabalho (OIT). As rés no processo são a Fundação Nacional do Índio (Funai), a Agência Nacional de Transportes Terrestres (ANTT), a União – por meio da Secretaria Especial do Programa de Parcerias de Investimentos (SE-SPPI) – e o consórcio de empresas Estação da Luz Participações. O juiz federal Marcelo Garcia Vieira ressalta, na decisão, a ocorrência de quatro violações específicas: a inexistência de consulta às comunidades que a ANTT confessou que serão impactadas; o fato de o governo federal ter considerado liderança indígena uma pessoa que confessadamente não tinha autoridade ou representatividade para responder em nome dos indígenas; a realização de reunião sem qualquer consideração da cultura indígena, em local fora dos territórios indíge-

nas e sem a mediação de tradutores culturais; o suposto cumprimento da Convenção 169 de acordo com a interpretação autônoma da União, em contrariedade à jurisprudência da Corte Interamericana de Direitos Humanos (CIDH). Segundo o juiz, a maior prova do descumprimento das regras da Convenção 169 é seu cumprimento de acordo com a interpretação autônoma pela União, em contrariedade à jurisprudência da CIDH.

Conforme a decisão, os documentos apresentados pela União e pela ANTT no processo "indicam apenas protocolos de intenções e contorcionismos narrativos para tentar iludir os incautos da total e completa violação da Convenção OIT nº 169, como se o projeto de traçado da Ferrogrão não devesse ser submetido a consulta e consentimento dos povos indígenas afetados ou somente devesse ser realizado posteriormente aos efeitos decisórios de soberania nacional ou interesse econômicos, em tudo violador da referida convenção internacional". Em relação a alegações das rés de que a Justiça não poderia ter acolhido os pedidos urgentes do MPF, o juiz federal frisou que é justamente desde a fase de concepção de projeto e nos estudos de viabilidade que devem ser cumpridos os direitos fundamentais indígenas.

A implantação da Ferrogrão já estava paralisada por decisão do ministro Alexandre de Moraes, do Supremo Tribunal Federal (STF), assinada em março do ano passado.

A rota da soja

Traçado e principais dados da Ferrogrão



- **R\$ 8,4 bilhões...** é o investimento previsto na execução da obra
- **69 anos...** é o prazo da concessão
- **48,6 milhões...** de toneladas-úteis é a demanda prevista para 2050
- **50%...** é a redução prevista das emissões de gases-estufa
- **30,7%...** do traçado da ferrovia ficará a 300 metros, no máximo, da BR-163

Fonte: Ministério da Infraestrutura

Decisão registra que a realização das consultas é uma condição prévia

LEILÃO JUDICIAL

Imóveis Industriais, Máquinas, Equipamentos,
Ferramentas, Instalações e Bens de Diversas Categorias
Falência de Cotton King Ltda

Distrito Industrial - Cuiabá - MT

Lances a partir **R\$ 123.100,00**

3ª Praça: **01/09/2022 às 15:00**

megaleilões

Aponte o seu celular no QR code
e saiba mais informações!



(11) 3149-4600

www.megaleiloes.com.br

Confira todos os detalhes no edital do leilão, disponível no site da Mega Leilões.
Código de busca no site: ML22315

LOCALIZEI



Um guia completo
de Sinop. Tudo o
que você procura
a um clique!

Lista digital

Guia Local

Agenda Cultural

Lazer e Turismo

www.localizei.com.br

Aponte a câmera do
seu celular e fale
conosco agora!



©localizei_sinop