

VEREADOR MORRE VÍTIMA DE COVID-19

Página - 3



EX-PREFEITO FICA FERIDO EM ACIDENTE NA MT-220

Página - 3



ARRECAÇÃO ULTRAPASSA R\$ 202,5 BILHÕES

Página - 4

DIÁRIO DO ESTADO

TERÇA-FEIRA

O JORNAL DIÁRIO DO ESTADO DO MATO GROSSO



Máx 36 | Mín 21



WEBSITE

30 de Agosto de 2022 Ano III - Edição 869 - R\$ 3,00 | Informações: 66 3535-1000 | www.diariodoestadomt.com.br | Fundado em 2019

SEMIFINAIS

Palmeiras terá duas mudanças na Libertadores

DIVULGAÇÃO



Abel Ferreira será obrigado a mudar o Palmeiras no jogo desta terça-feira (30), contra o Athletico, no encontro de ida da semifinal da Libertadores. O clube foi comunicado no fim da última semana de que Danilo foi punido com dois jogos de suspensão, e Gustavo Scarpa, com uma, pelas expulsões contra o Atlético-MG, nas quartas.

Página - 6

COMMODITIES



Produção de grãos pode chegar a 308 milhões de toneladas

O resultado é impulsionado, principalmente, pelo bom desempenho dos mercados de milho, soja, arroz, feijão e algodão. Alguns fatores influenciam na tendência de alta na área destinada à soja, milho e algodão.

Página - 4

Soja (saca 60Kg) Venda

| | |
|---------------------|------------|
| Sinop..... | R\$ 147,00 |
| Sorriso..... | R\$ 147,00 |
| Lucas R. Verde..... | R\$ 148,00 |
| Nova Mutum..... | R\$ 149,00 |
| Rondonópolis..... | R\$ 152,00 |

Fonte: IMEA

Milho (saca 60Kg) Venda

| | |
|---------------------|-----------|
| Sinop..... | R\$ 58,50 |
| Sorriso..... | R\$ 59,00 |
| Lucas R. Verde..... | R\$ 58,80 |
| Nova Mutum..... | R\$ 59,30 |
| Rondonópolis..... | R\$ 60,90 |

Fonte: IMEA

Arroz (saca 60Kg) Venda

| | |
|--|------------|
| Sinop | |
| Arroz Sequeiro Cultivar Primavera..... | R\$ 125,00 |
| Sorriso | |
| Arroz Sequeiro Cultivar Primavera..... | R\$ 125,00 |

Fonte: AGROLINK

Algodão

| | |
|---------------------|------------|
| Cuiabá..... | R\$ 122,65 |
| Sorriso..... | R\$ 121,93 |
| Lucas R. Verde..... | R\$ 122,07 |
| Nova Mutum..... | R\$ 122,27 |
| Rondonópolis..... | R\$ 123,13 |

Fonte: IMEA

Boi Gordo (Compra comercial)

| | |
|-------------------|------------|
| Sinop..... | R\$ 250,67 |
| Nova Mutum..... | R\$ 252,50 |
| Rondonópolis..... | R\$ 250,00 |

Fonte: IMEA

Índice de preços

| | |
|-------------------|------------|
| Cesta Básica..... | R\$ 523,60 |
|-------------------|------------|

Fonte: IMEA

Cotações

Dólar
-0,88%
R\$ 5,0329

Bovespa
+0,02%
112.323,12 pts

Euro
-0,54%
R\$ 5,0315

Selic (13,75% a.a.)
Salário mínimo R\$ 1.212

4 usinas termelétricas não saíram do papel

Nenhuma das 4 termelétricas a gás natural da Âmbar Energia - empresa da holding J&F - contratadas em leilão realizado em outubro do ano passado foram concluídas no prazo previsto. Estão em andamento em área anexa à Usina Térmica (UTE) Mário Covas, no Distrito Industrial de Cuiabá, obras de 3 das 4 usinas programadas para suprir demanda emergencial por energia no país.

Página - 8



DIVULGAÇÃO



DIVULGAÇÃO

COLECIONADORES

Verdades e mitos das figurinhas da Copa

Existem cartas mais raras do que outras no álbum da Copa do Mundo? Uma banca de jornal pode receber mais ou menos figurinhas de um determinado jogador? Vou precisar de R\$ 9 mil para completar o álbum? A cada nova edição, a coleção que reúne os atletas dos países classificados para a maior competição de seleções do mundo tem suas lendas antigas renovadas e novas teorias surgem entre os aficionados.

Página - 7

encomendas centro-norte

ENVIOS EXPRESSOS

+150 Norte · Centro Oeste · Sudeste

LOCALIDADES

AGILIDADE
SEGURANÇA
RAPIDEZ

(65) 3623-2939

(65) 9 9699-3505

www.elogcomendas.com.br

Editorial

Candidatos a gastar

Como é de esperar em períodos eleitorais, proliferam as promessas dos candidatos em favor de mais gastos públicos. Tal postura se torna mais temerária no contexto atual de fragilidade do Orçamento da União, que exigirá do próximo governo prudência e boas escolhas. A julgar pelos programas dos dois candidatos líderes nas pesquisas de intenção de voto para a Presidência, Luiz Inácio Lula da Silva (PT) e Jair Bolsonaro (PL) não estão preocupados com restrições fiscais.

O que se observa é um alinhamento em torno da perigosa tese de que o Orçamento atual é insuficiente e demanda uma ampla flexibilização —ou mesmo o abandono do teto de gastos inscrito na Constituição, ainda a principal regra a conferir alguma disciplina na gestão das finanças federais.

Bolsonaro promete corrigir a tabela do Imposto de Renda, manter o Auxílio Brasil em R\$ 600 mensais de forma permanente e cortar mais impostos, sem considerar que tal conduta levará a maior crescimento da dívida pública.

Já Lula advoga abandonar o teto para ampliar despesas sociais e investimentos públicos, além de retomar o estatismo e as políticas setoriais que caracterizaram as gestões petistas. A esquerda, em geral, continua a ignorar que o melhor meio de não depender dos famigerados rentistas é não fazer dívida.

Um estudo mais cuidadoso dos números evidencia os riscos de tais propostas. Segundo pesquisadores do Ibre, da Fundação Getúlio Vargas, o rombo orçamentário potencial em 2023 pode chegar a R\$ 423 bilhões, cerca de 5% do Produto Interno Bruto. Nesta conta estão uma infinidade de riscos para o Tesouro Nacional. Entre eles, a prorrogação do Auxílio Brasil nos moldes atuais, prováveis reajustes salariais para o funcionalismo e a revisão de despesas discricionárias, em princípio para aumentar investimentos.

Também entram no cálculo a permanência das desonerações de impostos, custos com governos regionais, como a suspensão do pagamento de dívidas com a União, a prometida correção da tabela do Imposto de Renda das pessoas físicas, maiores despesas com juros e dívidas judiciais (precatórios).

Diante de todas essas pressões, ganha adeptos a ideia de uma espécie de permissão para gastar no próximo ano, enquanto se discute uma nova regra fiscal. O perigo desse caminho é que promessas de austeridade futura carregam cada vez menos credibilidade, menos ainda com a taxa básica de juros já fixada em 13,75% anuais.

É preciso, ao contrário, sinalizar que não haverá irresponsabilidade. Foco nas despesas sociais, revisão de emendas parlamentares para abrir espaço a investimentos, uma reforma tributária que reduza incertezas do lado da arrecadação fazem parte do receituário.

O novo governo precisará organizar com rapidez uma agenda complexa, e os candidatos deveriam apresentar suas prioridades econômicas e soluções convincentes ainda na campanha eleitoral. Do contrário, o próximo presidente, qualquer que seja, correrá o risco de assumir o Planalto em meio a uma crise de confiança já instalada.

“

O que se observa é um alinhamento em torno da perigosa tese de que o Orçamento atual é **insuficiente** e demanda uma ampla flexibilização —ou mesmo o abandono do teto de gastos inscrito na Constituição”

”

Ranking dos Políticos - Facebook

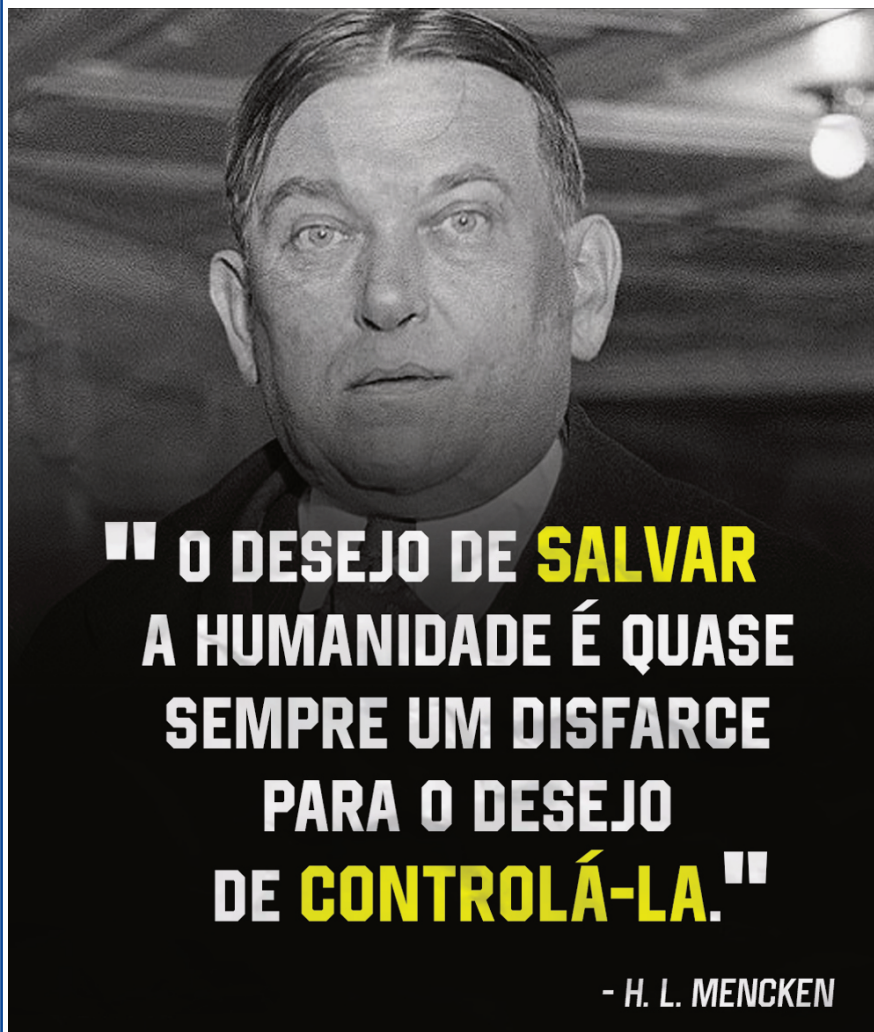

"O DESEJO DE SALVAR A HUMANIDADE É QUASE SEMPRE UM DISFARCE PARA O DESEJO DE CONTROLÁ-LA."

- H. L. MENCKEN

www.politicos.org.br

RANKING: POLITICOS

IMAGEM DO DIA

Crédito: Redes sociais



Policiais Federais fizeram um comboio, na tarde de sábado, até o Aeroporto Marechal Rondon, em Várzea Grande, e lá prestaram uma homenagem ao delegado Roberto Moreira da Silva Filho, morto em um confronto em Aripuanã. Quando o comboio chegou, o caixão foi colocado em um hangar onde os policiais federais fizeram outras homenagens. O corpo de Roberto, que tinha 35 anos, foi levado para Brasília, onde a família dele reside. O delegado não era casado e não tinha filhos. O delegado da Polícia Federal foi morto por acidente, durante uma operação contra garimpo e desmatamento ilegal, em uma área indígena de Aripuanã. Ao abordarem um caminhão que trafegava na área dos madeiros, o motorista avançou com o veículo contra os policiais. Os federais atiraram e um dos tiros ricochetou e atingiu o delegado na cabeça. O motorista do caminhão também foi atingido no pé por um disparo. Ele foi encaminhado para o Hospital Municipal, medicado, recebeu alto e foi encaminhado para a Delegacia de Polícia Civil de Aripuanã.



"PISOTEADA"

A atriz pornô "Tigrisa Vip" afirmou que o ex-juiz Julier Sebastião da Silva foi quem lhe "estendeu a mão" quando ela brigava com o PT para conseguir viabilizar sua candidatura a deputada. "Quando eu estava sendo humilhada, massacrada e pisoteada dentro do PT, teve uma pessoa que se dispôs a me ajudar. [...] Essa pessoa entrou na Justiça, me ajudou para poder reverter a situação, e o nome dessa pessoa é Julier Sebastião, o ex-juiz federal", disse a atriz. Julier é candidato a deputado federal pelo PT e recebeu o apoio de "Tigrisa Vip".

IMAGENS AÉREAS

A Justiça Eleitoral de Mato Grosso está apostando na eficiência de drones para vigiar os locais de votações mais movimentados de Mato Grosso. A ideia é combater ilegalidades como a boca de urna e monitorar possíveis confusões por conta da polarização política entre lulistas e bolsonaristas. Conforme o juiz Bruno D'Oliveira Marques, do Tribunal Regional Eleitoral, serão 50 drones em todo o Estado.

REDUÇÃO DA TIRAGEM EM RESPEITO AOS FUNCIONÁRIOS

Em virtude da crise provocada há mais de um ano pelo novo coronavírus, o Diário do Estado MT informa aos seus leitores que seguirá presando pela qualidade da informação neste período, porém, com tiragem menor em respeito, principalmente, aos seus funcionários. Da apuração à distribuição, muita gente está envolvida, e na maior parte do tempo, próximos uns aos outros. Agradecemos a compreensão!



I.N.T.E.R.L.I.G.A.D.O



POR LEANDRO CARECA

Em segredo...

O camarada cria uma conta no TikTok para mostrar seu lado mais, digamos, "secreto". Usando praticamente nada que oculte sua identidade começa a postar compulsivamente vídeos que não condizem com sua conduta no dia a dia. Não, meus amigos, não estou falando de algo ilegal, mas de coisas que fogem da imagem que a pessoa quer passar em sua vida "real".

Acontece que o que está na internet pode ser visto por qualquer pessoa, e foi. No caso em questão por pessoas da família que, evidentemente, partiram para cima do elemento, cobrando explicações por sua postura (ou, no caso, pela falta dela).

Precisamos entender que podemos, sim, nos expressar livremente, mostrar nosso "eu" e fazer isso tanto no mundo real quanto no virtual, mas devemos entender que qualquer divergência entre o que se mostra em situações diferentes vai gerar especulação, cobrança e, em algumas situações, revolta, além de uma infinidade de outros sentimentos e reações possíveis.

Com a repercussão das postagens o usuário me procurou, buscando uma forma de "se livrar" dos registros. Bom, meus amigos, é possível,

sim, apagar o perfil e eliminar, da plataforma, o conteúdo que ali estava. Na maioria das vezes, porém, os registros passam a ser compartilhados em comunicadores instantâneos e redes sociais, por meio de print e de arquivos feitos download, o que, evidentemente, aconteceu na situação em questão.

Nesse caso minha dica acaba por não agradar a maioria das pessoas que passa por esse tipo de problema: não faça nada. Isso mesmo, demonstrar incômodo ou tentar "retirar" o conteúdo de circulação só vai fazer com que o assunto se torne mais evidente e que você se exponha ainda mais. O melhor a se fazer é seguir a vida e deixar que o tempo se encarregue de "empurrar" o fato para a zona do esquecimento. Sei que é difícil, mas, acreditem, esse é o melhor caminho.

E a gente vai ficando por aqui. Suas opiniões, sugestões e críticas são muito importantes, e você pode entrar em contato pelo fone (66) 99971-6500, pelo e-mail, lsmussi@hotmail.com ou visitar nosso perfil em facebook.com/paginadocareca. Do mais um grande abraço, e até a próxima, se Deus quiser!



Justa homenagem



MARCELO A. PORTOCARRERO

É importante lembrar que o ilustre engenheiro civil, sergipano de nascimento, exerceu **cargos públicos** em seu estado natal e em Mato Grosso

Sábado foi dia 26 de agosto de 2022, quarenta e quatro anos se passaram desde que o DIICC – Distrito Integrado, Industrial e Comercial de Cuiabá foi implantado pelo governador Garcia Neto em um de seus últimos atos no cargo que tão bem exerceu nos quatro anos de seu mandato.

Aquele evento ocorrido em agosto de 1978 marcou definitivamente o início do processo de desenvolvimento do Estado de Mato Grosso através da concretização das metas do II PND – Plano Nacional de Desenvolvimento do Governo Federal, lançado em 1974 e que tinha como um de seus principais objetivos enfrentar a crise internacional que havia levado o país à recessão.

Aquele segundo plano, que definiu investimentos em vários setores da economia, era composto de ações que continham um novo modelo de desenvolvimento mediante a combinação de ações do estado, da iniciativa privada e do capital externo, no entanto, teve sua execução comprometida pela continuidade da contração econômica internacional.

Apesar das dificuldades causadas pela crise mundial, a implantação da malha rodoviária federal e dos distritos industriais como o de Cuiabá teve continuidade e interiorizou o desenvolvimento do país sendo, com isso, capaz de dotar o Brasil das cadeias produtivas que até hoje são, em grande parte, responsáveis pelo sucesso na ocupação do centro-oeste e, consequentemente, na produção das commodities agrícolas que hoje em dia tanto colaboram para o sucesso de nossa balança comercial, em que pese ser sua maior parte composta de matérias-primas usadas na produção de outras mercadorias, relegando Mato Grosso a

um persistente baixo grau de industrialização.

Garcia Neto levou todas as suas missões como político e cidadão ao pé da letra. É importante lembrar que o ilustre engenheiro civil, sergipano de nascimento, exerceu cargos públicos em seu estado natal e em Mato Grosso, seu estado por opção, onde foi prefeito da capital, vice-governador, deputado federal e governador, portanto, mais do que justa a homenagem de dar seu nome ao Distrito Industrial de Cuiabá.

A razão pela qual escrevo este artigo se deve ao fato de ter tido a honra de estar presente naquele longínquo agosto de 1978, ainda como estagiário de engenharia civil, época em que o Programa de Industrialização estadual era tocado pela SIC/MT – Secretaria de Indústria e Comércio de Mato Grosso e tinha como Coordenador de seu Departamento Operacional, o engenheiro Ivo Cuiabano Scaff e Chefe de Setor o engenheiro José Epaminondas Matos Conceição, pessoas que levaram adiante a missão de elaborar os projetos de oito distritos industriais localizados nos principais polos de desenvolvimento do ainda integro Mato Grosso, nas cidades de Cuiabá, Rondonópolis, Barra do Garças e Cáceres, mais os quatro que hoje se encontram no atual Estado de Mato Grosso do Sul, quais sejam, Campo Grande, Dourados, Corumbá e Três Lagoas.

Foi uma honra também poder estar presente na cerimônia de descerramento da placa alusiva à fundação do, agora denominado, Distrito Industrial Governador Garcia Neto e poder comemorar com os amigos que lá estão, seus 44 anos de existência.

MARCELO AUGUSTO PORTOCARRERO É ENGENHEIRO CIVIL

CLIC FINAL

Já passei algumas vezes pela situação de fazer um baita texto falando sobre alguma coisa e o cenário mudar completamente até a publicação do mesmo. Aprendi, com isso, a não escrever com muita antecedência sobre temas que possam ser voláteis, evitando problemas, desencontros e correria de última hora. A experiência vai nos moldando de forma a evitar transtornos, afinal, temos que evoluir a cada dia e a cada texto, não é mesmo?

EXPEDIENTE

DIÁRIO DO ESTADO
O JORNAL DIÁRIO DO ESTADO DO MATO GROSSO

DIÁRIO DO ESTADO MT GRAFICA E EDITORA LTDA
CNPJ: 22.770.157/0001-39

Diário do Estado de Mato Grosso
SINOP
Rua dos Angelins, 10 Sala 02 – Jardim das Oliveiras – Sinop-MT
CEP 78552-442 Caixa Postal 180
CUIABÁ
Rua dos Angelins, 10 Sala 02 – Jardim das Oliveiras – Sinop-MT
CEP 78552-442 Caixa Postal 180

Diretor-Geral
Carlos Oliveira
Diretor de Redação
Clemerson Mendes
Editor de Política
Clemerson Mendes
Diagramação e Artes
Thiago Slovinski

E-mails
atendimento@diariodoestadomt.com.br
comercial@diariodoestadomt.com.br
redacao@diariodoestadomt.com.br
Fone: 66 3535-1000
OS ARTIGOS DE OPINIÃO ASSINADOS POR COLABORADORES SÃO DE RESPONSABILIDADE EXCLUSIVA DE SEUS AUTORES

ASSINATURAS
Sinop - R\$ 600,00 anual
Outras cidades - R\$ 800,00 anual
www.diariodoestadomt.com.br

Nova pesquisa aponta Mauro Mendes na liderança com folga

PESQUISA. Os dados são da pesquisa Real Time Big Data, foram divulgados na manhã de ontem

CLEMERSON SM
clemersonsm@msn.com

O Instituto Real Time Big Data aponta o candidato à reeleição ao Palácio Paiaguás, Mauro Mendes (UNIÃO BRASIL) na liderança com 49% das intenções de voto naquele recorte de pesquisa estimulada, quando são apresentados aos eleitores os nomes dos candidatos.

A candidata Márcia Pinheiro (PV) vem em segundo lugar com 8% e em terceiro o Pastor Marcos Ritela (PTB) com 6%. Se for levado em consideração a margem de erro que é de três pontos percentuais para mais ou para menos, ambos estão tecnicamente empatados. Por fim, Moisés Franz (PSOL) aparece com 2%. As pessoas que disseram que vão votar em branco ou anular o voto somam 15%. Já 20% dos entrevistados disseram que não sabem ou não responderam.

Na pesquisa espontânea (em que

não são apresentados os nomes dos candidatos), Mauro Mendes também lidera, com 19% das intenções de voto. Marcia Pinheiro aparece com 2% e Marcos Ritela tem 1%. Brancos e nulos são 6%.

Já 72% dos entrevistados disseram não saber ou não responderam. Na abordagem induzida (em que o nome dos candidatos foi associado ao apoio de outro candidato à Presidência da República), Mauro Mendes, com apoio do presidente Jair Bolsonaro (PL), tem 53%.

Marcia Pinheiro, com apoio de Luiz Inácio Lula da Silva (PT), aparece com 15%. Marcos Ritela, com apoio de Roberto Jefferson (PTB), tem 5%. O candidato Moisés Franz segue sem apoio e tem 2% da preferência do eleitorado.

Brancos e nulos são 11%. 14% dos eleitores não sabem ou não responderam.

Os dados são da pesquisa Real Time Big Data, foram divulgados



FOTO: DIVULGAÇÃO

Disputa pode ser definida em primeiro turno

na manhã de ontem (26) e foi encomendado pela Record TV ouvindo

do 1.500 pessoas por telefone, entre os dias 26 e 27 de agosto de 2022.

O nível de confiança é de 95%. A pesquisa foi registrada no Tribu-

nal Superior Eleitoral (TSE) sob o número mt-03215/2022.

BARRA DO BUGRES

Vereador morre vítima de Covid-19

DA REPORTAGEM

O vereador por Barra do Bugres, Sebastião Falanque (União Brasil), morreu na madrugada deste domingo (28) vítima de complicações da covid-19. Ele havia completado 57 anos de idade há duas semanas. O parlamentar nasceu em Sales, região metropolitana de São José do Rio Preto, no interior de São Paulo, em 18 de agosto de 1965.

Morava em Mato Grosso desde 1980, acompanhado do pai Euclides Falanque, da mãe Izabel Flores Falanque e mais seis irmãos, para trabalharem em uma propriedade rural do Estado.

Falanque se formou em Gestão Pública pela Universidade Potiguar (UNP) e fez pós-graduação em Gestão pela Faculdade de Venda Nova do Imigrante (Faveni) em Tangará da Serra.



FOTO: CMBBU

Não houve velório; cortejo passou pelas vias do município antes do enterro

ENTRE 2 VEÍCULOS

Sinop: ex-prefeito fica ferido em acidente na MT-220 e está na UTI

DA REPORTAGEM
Só Notícias

Dois veículos se envolveram em um acidente na noite de domingo na MT-220, em Sinop – um Renault e um VW Gol. Seis pessoas ficaram feridas e foram socorridas pelos bombeiros. Uma das vítimas é o empresário e ex-prefeito de Sinop, Antônio Contini. Ele foi socorrido consciente e encaminhado ao Hospital Regional.

Contini foi transferido para UTI de um hospital particular. Seu sobrinho, o advogado

Pedro Contini, informou que ele fraturou costela, teve contusão no pulmão e seu quadro é estável. O ex-prefeito está consciente e será submetido a novos exames neste domingo.

No Gol estavam três crianças que estão fora de perigo, segundo o sargento Streger. Os bombeiros também atenderam dois adultos. As causas do acidente passam a ser apuradas. Os dois veículos, com o impacto, saíram da pista e ficaram na lateral. O Renault, onde estava Contini, tombou.

DISPUTA AO SENADO

Neri Geller trava batalha para manter candidatura

CLEMERSON SM
clemersonsm@msn.com

Apesar de ter sido cassado pelo Tribunal Superior Eleitoral, o deputado Neri Geller (Progressistas) continua em plena campanha ao senado. A Justiça Eleitoral manteve a candidatura de Geller negando um pedido da Procuradoria Regional Eleitoral. A juíza Clara da Mota Santos Pimenta Alves entendeu que o pedido feito pela procuradoria teria sido feito fora do prazo legal.

No despacho, a juíza destacou o prosseguimento da campanha de Neri, incluindo a sua participação na propaganda eleitoral como já vem ocorrendo. "O candidato pode seguir na sua atividade política e de campanha, conforme permitido pela legislação, inclusive fazendo uso de recursos próprios e privados", diz trecho do despacho.

Por outro lado, a decisão da magistrada deferiu um dos pedidos do ministério público para que Geller



FOTO: DIVULGAÇÃO

A Justiça Eleitoral manteve a candidatura de Geller

não receba doações do fundo eleitoral até que seja decidido o mérito do caso.

O candidato ao Senado Neri Geller (PP) terá seu registro de candidatura deferido e seguirá na disputa normalmente. A afirmação foi feita pelo advogado Flávio Barra, que representa o parlamentar. Ele lembrou ain-

da que o próprio Ministério Público Eleitoral se manifestou a favor do deferimento.

"Em hipótese alguma pode se dizer que Neri concorre sub judice. No momento da apresentação do registro, ele entregou todas as certidões, inclusive a de crimes eleitorais, quitadas, sem nenhuma anotação de inelegibilidade", explica o jurista. Ou seja, quem afirma que Neri concorre sub judice, mente.

Na última sexta-feira (26), lembra o advogado, a Justiça Eleitoral manteve a candidatura de Neri, negando um pedido da Procuradoria Regional Eleitoral. "Este pedido, inclusive, foi feito fora do prazo legal".



FOTO: DIVULGAÇÃO

Ex-prefeito de Sinop se feriu em acidente na MT-220

| AGRICULTURA | | | PECUÁRIA | | | CONJUNTURA ECONÔMICA | | | Dólar Comercial | | Dólar PTAX | | Dólar Turismo | | Euro Comercial | | Euro x Dólar | |
|----------------------------|-----------------|---------------|----------------------------|----------|--------------|----------------------------|-------------|---------------|---------------------------------------|--|-----------------------------------|--|---|----------|----------------|--------------|---------------|--|
| Cotação do dia: 26/08/2022 | | | Cotação do dia: 26/08/2022 | | | Cotação do dia: 29/07/2022 | | | 5,0329 -0,88% | | 5,0428 -0,93% | | 5,2307 -0,72% | | 5,0315 -0,54% | | 1,0000 +0,00% | |
| SOJA | Campos de Júlio | R\$/sc 155,80 | BOI | Cáceres | R\$/@ 269,20 | Cesta Básica | Cuiabá | R\$ 696,00 | Mega-Sena Concurso 2514 (27/08/22) | | Quina Concurso 5935 (27/08/22) | | Bolsa de Valores BVSP Bovespa IND | | | | | |
| MILHO | Alto Araguaia | R\$/sc 67,21 | CA | Comodoro | R\$/@ 250,30 | VBP MT | Mato Grosso | R\$ bi 205,83 | 05 15 24 34 45 52 | | 02 04 32 34 53 | | Pontos | Volume | Máxima (Dia) | Mínima (Dia) | Varição | |
| ALGODÃO | Nova Mutum | R\$/@ 214,45 | LEITE | Norte | R\$/L 2,63 | Emp. Agro | Mato Grosso | 347,491 | Acumulada: R\$ 42,000,000.00 | | Acumulada: R\$ 700,000.00 | | 112.323,12 | 20,62 bi | 113.221,54 | 111.689,15 | 0,02 % | |
| FONTE:IMEA. | | | FONTE:IMEA. | | | FONTE:IMEA. | | | | | | | Última atualização: 29/08/2022 às 17h14 | | | | | |

Produção de grãos pode chegar a 308 milhões de toneladas

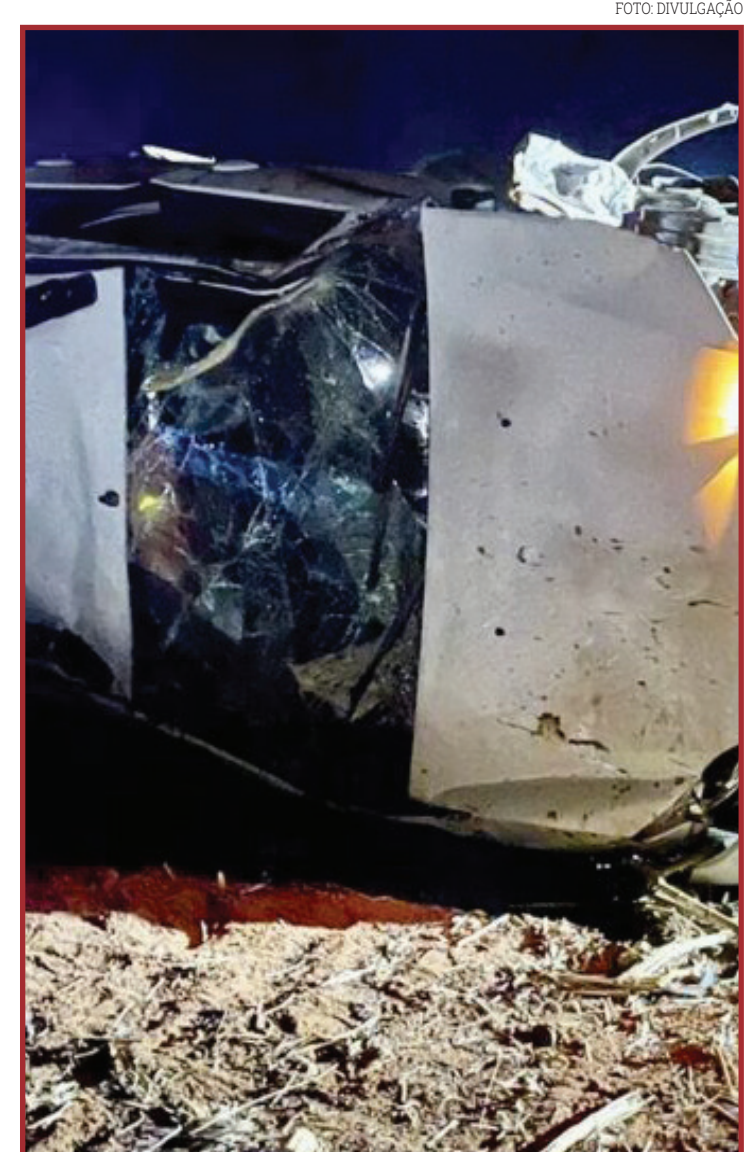
COMMODITIES. Produtividade do ciclo 2022/23 deve apresentar recuperação em relação a atual safra

FOTO: DIVULGAÇÃO

DA REPORTAGEM

O resultado é impulsionado, principalmente, pelo bom desempenho dos mercados de milho, soja, arroz, feijão e algodão. "Apesar do aumento nos custos de produção, as culturas ainda apresentam boa liquidez e rentabilidade para o produtor brasileiro", esclarece o presidente da Companhia Nacional de Abastecimento (Conab), Guilherme Ribeiro. Estes fatores influenciam na tendência de alta na área destinada à soja, milho e algodão, como mostra a Perspectivas para a Agropecuária Safra 2022/23, divulgada pela Conab.

De acordo com os números, que apresentam as principais variáveis de mercado e as tendências para as culturas, a produção total destes cinco principais produtos cultivados no país, e que correspondem a mais de 90% da produção brasileira de grãos, está estimada em 294,3 milhões de toneladas.

Para a soja, a perspectiva da Conab aponta um ce-

nário recorde na produção, sendo projetada em 150,36 milhões de toneladas para a próxima temporada. Os preços do grão devem continuar atrativos, uma vez que a oferta e a demanda mundial da oleaginosa seguem ajustadas, refletindo em tendência de crescimento de 3,54% de área para a cultura, podendo chegar a 42,4 milhões de hectares.

A produtividade do ciclo 2022/23 deve apresentar recuperação em relação a atual safra após os problemas climáticos registrados nos estados do Sul do país e em parte do Mato Grosso do Sul. Com a melhora esperada na produtividade, a Conab estima que a maior disponibilidade do grão deve propiciar exportações na ordem de 92 milhões de toneladas, aumento de 22,2% em relação à safra 2021/22, um recorde para a cultura.

Mesmo com a estimativa de aumento dos embarques, os estoques para a temporada 2022/23 também devem crescer em torno de 3,9 milhões de toneladas em relação ao que

é previsto para o ciclo atual, sendo projetados em 9,89 milhões de toneladas.

No caso do algodão, a análise também aponta para um cenário de aumento de área, produtividade e consequente acréscimo na produção. As primeiras previsões para a safra 2022/23 indicam uma colheita de 2,92 milhões de toneladas da pluma. Os fatores que impulsionam o avanço da cultura são o elevado patamar dos preços do produto, boa rentabilidade, a comercialização antecipada, entre outros.

No entanto, as incertezas do cenário econômico mundial podem restringir esse crescimento. Diante desta produção, é esperada uma retomada no volume exportado para um patamar próximo a 2 milhões de toneladas do produto final, além de um estoque de passagem de aproximadamente 1,75 milhão de toneladas de pluma no fim de 2023.

Já no caso do arroz, a área cultivada deve apresentar uma nova redução



Resultado impulsionado pelo desempenho do milho, soja, arroz, feijão e algodão

na safra 2022/23. Com o elevado custo de produção, os agricultores tendem a optar por culturas que apresentem melhores estimativas de rentabilidade e liquidez, como milho e soja.

Ainda assim, a produção de grãos na safra 2022/23 deve ficar em torno de 11,2 milhões de toneladas, dada a possibilidade de recuperação na produtividade em relação à 2021/22, que sofreu com a disponibilidade de recursos hídricos

para o seu bom desenvolvimento. Cenário semelhante é esperado para o feijão.

A atual melhor rentabilidade de grãos concorrentes deverá refletir em amena retração de área da leguminosa. Com isso, a produção tende a seguir bem ajustada com a demanda, mantendo a colheita total em cerca de 3 milhões de toneladas. Para ambos os produtos, o cenário previsto é de normalidade em relação ao abastecimento interno.

Para o milho é esperada uma produção total de 125,5 milhões de toneladas. Na primeira safra, há projeção de uma leve queda de área, com variação negativa de 0,6%, uma vez que o cereal concorre com a soja. No entanto, com uma possível recuperação na produtividade, após a escassez hídrica em importantes regiões produtoras na temporada 2021/22, a produção pode chegar a 28,98 milhões de toneladas.

JULHO

Arrecadação da Receita Federal ultrapassa R\$ 202,5 bilhões

DA REPORTAGEM
Agência Brasil

A Receita Federal arrecadou R\$ 202,588 bilhões no mês de julho de 2022, valor que representa acréscimo real de 7,47% na comparação com julho de 2021. No acumulado de janeiro a julho, o total arrecadado ficou próximo a R\$ 1,3 trilhão, o que representa um acréscimo de 10,44%. Trata-se da maior arrecadação de tributos federais dos últimos 27 anos.

O resultado da arrecadação de julho foi divulgado pelo Ministério da Economia. As variações consideram o Índice Nacional de Preços ao Consumidor Amplo (IPCA), que mede a inflação do período. No caso das Receitas Administradas pela Receita Federal, o valor arrecadado em julho de 2022 ficou próximo a R\$ 181,27



FOTO: DIVULGAÇÃO

Receita obtida com tributos é a maior desde 1995

bilhões, "representando um acréscimo real (IPCA) de 5,21%", diz o documento. No período acumulado (janeiro a julho de 2022), o total arrecadado chegou a

R\$ 1,2 trilhão, registrando acréscimo real de 8,42%.

"O acréscimo observado no período pode ser explicado, principalmente, pelo crescimento dos re-

colhimentos de IRPJ [Imposto de Renda de Pessoa Jurídica] e CSLL [Contribuição Social Sobre o Lucro Líquido]", informou o ministério.

MATO GROSSO

Propriedades rurais recuperam pastagens e áreas degradadas

DA REPORTAGEM

Em relatórios, técnicos de campo credenciados ao Serviço Nacional de Aprendizagem Rural de Mato Grosso (Senar-MT) relataram a recuperação de mais de 150 hectares de pastagens e áreas degradadas em propriedades rurais no extremo leste do estado. As áreas são localizadas nos municípios de Vila Rica e Santa Terezinha, ambos assistidos pelo Projeto FIP Paisagens Rurais há dois anos.

Foram utilizadas estratégias de recuperação dos solos degradados, como curvas de níveis, plantio em solos descobertos, adubação e calagem, divisões das pastagens, aumento Unidade Animal (UA) por hectare,

controle de altura de entrada e saída nas pastagens com isso um melhor proveito na colheita desta pastagem, cursos e treinamentos de capacitação aos produtores assistidos.

Segundo o supervisor da Assistência Técnica e Gerencial (ATEG) do Senar-MT, Marcelo Nogueira, a partir das intervenções e orientações trazidas pelos técnicos de campo junto aos produtores, foram identificadas melhorias na região. "Os resultados encontram-se em relatórios técnicos, aplicativos e software de gestão e controle zootécnico que são ferramentas de auxílio e controle do projeto".

Milenê Rodrigues Dias, técnica de campo credenciada à instituição, destacou



FOTO: DIVULGAÇÃO

os resultados de três propriedades assistidas. Na Fazenda Boi Preto, em Vila Rica, foram renovados 96 hectares de pastagem, sendo que a área recuperada está sendo dividida em piquetes para terminação de animais em pastejo.

Já em Santa Terezinha

na Fazenda Morro Alto, houve renovação de talhão com 20,7 hectares, construção de bebedouro para abastecimento de três divisões de pastagens com capacidade total de 10 mil litros e construção de poço semiartesiano para abastecimento de bebedouro construído.

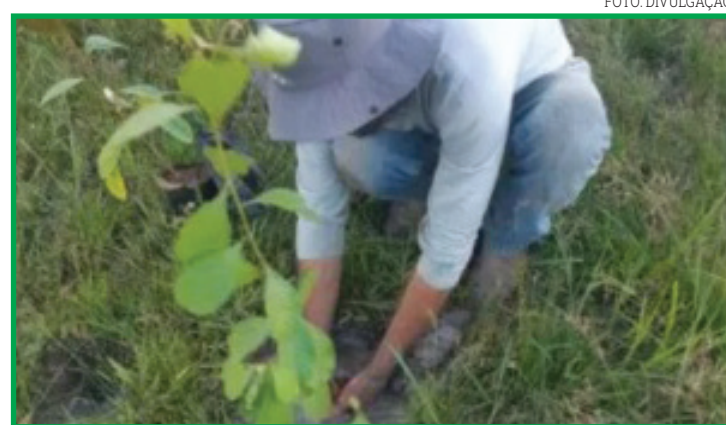

FOTO: DIVULGAÇÃO

Novo valor passa a vigorar no dia 1º de setembro

Palmeiras terá mudanças na Libertadores

2 SUSPENSOS. Danilo e Gustavo Scarpa estão fora da partida de hoje diante do Athletico-PR

FOTO: CESAR GRECO

DA REPORTAGEM

Abel Ferreira será obrigado a mudar o Palmeiras no jogo desta terça-feira (30), contra o Athletico, no encontro de ida da semifinal da Copa Libertadores.

O clube foi comunicado no fim da última semana de que Danilo foi punido com dois jogos de suspensão, e Gustavo Scarpa, com uma, pelas expulsões contra o Atlético-MG, nas quartas.

O Verdão, portanto, será obrigado a mexer no meio-campo, sem dois dos principais nomes da equipe. Com a ausência de Danilo, titular em 41 dos 56 jogos do time na temporada, Abel não deve surpreender e escalará Gabriel Menino.

Em uma temporada de recuperação, o camisa 25 se tornou o reserva imediato da dupla de volantes e tem jogado com mais frequência. Ele fez 31 partidas (11 como titular) em 2022. A principal dúvida está no substituto de Gustavo Scarpa. Líder em assistências (13) do Palmeiras no ano, o meia tornou-se o principal jogador de ataque do Palmeiras.

Há três opções para o lugar do camisa 14 de diferentes estilos. Caso queira um jogador que se assemelha ao desempenho de Scarpa, Abel pode escalar Bruno Tabata. Mas o meia-atacante que veio do Sporting

tem poucos minutos, já que entrou apenas no segundo tempo dos jogos contra Corinthians, Flamengo e Fluminense.

Wesley não vive grande fase, porém é um ponta veloz, pensando em ter um ataque mais rápido para o jogo fora de casa. Com 42 jogos (14 como titular), o camisa 11 tem dois gols e cinco assistências na temporada. O outro candidato é o centroavante Flaco López, mas neste caso sua entrada mudaria o posicionamento de Rony, passando o camisa 10 para a ponta.

Maiores investimentos do Palmeiras nesta janela, o argentino é um jogador considerado muito promissor, embora ainda tenha poucos minutos. São oito jogos desde que chegou (quatro como titular) e um gol.

Abel Ferreira comandou último treino nesta segunda-feira, e a delegação depois viajou a Curitiba. O primeiro jogo contra o Athletico está marcado para as 20h30 de hoje, na Arena da Baixada.

ATHLETICO

O técnico Felipão alerta que o Athletico terá que ir acima da média nos dois jogos decisivos contra o Palmeiras, valendo uma vaga na final da Libertadores. Em entrevista coletiva após o empate com o Ceará, o experiente treinador vê o



Murilo e Bruno Tabata durante treino do Palmeiras na Academia de Futebol

Furacão preparado para a decisão e destacou a superação que será necessária para conseguir avançar na competição.

“Entendo que será um jogo bem equilibrado. Conhecendo como conheço o Palmeiras, a sua forma de trabalhar, seus conceitos através do Abel e do seu grupo, que são muito fortes, a gente vai ter que jogar muito bem para poder superá-

los. Vão ter que ser heróis nossos dois jogos para podermos superá-los e irmos a uma final”, disse.

“Respeitamos demais, mas entendemos que jogando como jogamos, como estamos preparados para jogar, eles também vão nos respeitar”, completou.

Felipão também falou sobre as estratégias diferentes utilizadas por

Athletico e Palmeiras nos jogos do Brasileirão no último sábado. Enquanto o Furacão poupou todos os titulares diante do Ceará e colocou em campo apenas os atacantes Pablo e Cuello no segundo tempo, o Alverde foi com força máxima para encerrar o Fluminense, tirando alguns nomes mais desgastados apenas no segundo tempo. “A diferença do Pal-

meiras é que está jogando também o Campeonato Brasileiro, jogava contra o segundo colocado, quem sabe tenha colocado a força máxima para definir a situação de possível campeão. O Palmeiras também tentava definir essa situação o mais rápido possível, acho eu. O que eles fizeram é o pensamento deles, não posso discutir”, analisou Felipão.

VARIEDADES

Cinema

A Casa do Dragão

Uma semana depois de se tornar a maior estreia da história da HBO Max na América Latina, A Casa do Dragão voltou com tudo em seu segundo episódio. O novo capítulo, “The Rogue Prince”, já começa revirando o estômago do espectador, mostrando uma invasão pirata na costa de Westeros, onde criminosos torturam membros da marinha real servindo-os a caranguejos carnívoros. Responsável pelos navios e mestre das terras mais próximas dos alvos dos piratas, Corlys Velaryon (Steve Toussaint) pede a Viserys (Paddy Considine) permissão para retrucar, mas o rei nega, preocupado com a possibilidade de entrar em guerra contra as Terras Livres. Presente na reunião do conselho, Rhaenyra (Milly Alcock) sugere combater as frotas piratas com dragões, dizimando-os e mostrando a força da dinastia Targaryen em um único golpe. O conselho da jovem incomoda os homens nobres e seu pai a manda para escolher o substituto de Daemon (Matt Smith) no comando da guarda real.

Avaliando e entrevistando diversos candidatos, Rhaenyra decide dar o título para Criston Cole (Fabien Frankel), cavaleiro que derrotou Daemon no torneio mostrado no episódio de estreia. Além disso, ele era o único entre os soldados selecionados que já havia participado de uma batalha real.

Paralelamente, Viserys e Alicent (Emily Carey) seguem se aproximando, escondidos de Rhaenyra. Em conversa com o rei, a filha da Mão tenta consolá-lo pela morte da rainha, mas, sob ordens do pai, Otto (Rhys Ifans), aproveita a conversa para fletar discretamente com o ocupante do Trono de Ferro.

Momentos mais tarde, Alicent se encontra com Rhaenyra no septo, onde tenta convencê-la a se reaproximar do pai. Durante a conversa, a princesa revela acreditar que o rei só a tornou herdeira do trono e da coroa como punição às ofensas de Daemon.

Sentindo a dificuldade da amiga de lidar com o luto pela morte de Aemma (Sian Brooke), Alicent diz a Rhaenyra que rezar aos deuses a faz se sentir mais perto de sua mãe, que também morreu há menos de um ano, e convence a princesa a fazer o mesmo para aplacar sua dor. As lágrimas, a jovem Targaryen revela que gostaria que seu pai a visse como algo além de “sua menininha”, sentimento que é compartilhado pela amiga.

Longe dali, nos jardins, Viserys, Rhaenys (Eve Best) e Corlys conversam sobre a ameaça dos piratas das Terras Livres. Os primos do rei sugerem que seus inimigos agora veem a coroa como frágil e tentam persuadi-lo a se casar com sua filha, Laena (Nova Fouellis-Mose), para passar uma imagem mais forte para o exterior.

Em uma nova reunião do Pequeno Conselho, Viserys anuncia que está pronto para se casar novamente, mas, pegando Rhaenyra e Corlys de surpresa, revela que pretende se unir a Alicent, o que enfurece a ambos. Revoltado, o lorde Velaryon se reúne com Daemon e começa a maquiavar planos para tirar o rei do Trono de Ferro.

Soluções

| | | | | | | | | |
|---|---|---|---|---|---|---|---|---|
| 2 | 5 | 9 | 8 | 1 | 7 | 3 | 6 | 4 |
| 3 | 4 | 6 | 5 | 9 | 2 | 1 | 7 | 8 |
| 8 | 1 | 7 | 4 | 6 | 3 | 2 | 9 | 5 |
| 5 | 7 | 4 | 9 | 2 | 1 | 8 | 3 | 6 |
| 1 | 9 | 2 | 3 | 8 | 6 | 4 | 5 | 7 |
| 6 | 3 | 8 | 7 | 5 | 4 | 9 | 2 | 1 |
| 4 | 2 | 1 | 6 | 7 | 9 | 5 | 8 | 3 |
| 7 | 8 | 3 | 2 | 4 | 5 | 6 | 1 | 9 |
| 9 | 6 | 5 | 1 | 3 | 8 | 7 | 4 | 2 |

| | | | | | |
|---|---|---|---|---|---|
| I | D | S | | | |
| A | N | T | E | P | O |
| D | E | S | A | F | I |
| D | I | A | F | R | A |
| V | A | N | S | I | A |
| S | I | G | L | A | L |
| D | E | C | I | M | O |
| U | A | B | I | S | M |
| A | I | D | A | A | I |
| E | L | M | O | M | N |
| O | P | A | T | A | |
| Z | A | R | P | A | R |
| V | A | T | I | C | A |
| S | O | L | S | O | R |

Cruzadas

www.coquetel.com.br

© Revistas COQUETEL

| | | | | | |
|--------------------------------------|--|--|---------------------------------------|---|----------------------------------|
| Próprio de um ser Colocado antes | Reduzido; diminuído Chá, em inglês | Maiores navegáveis do Piauí | Móvel da sala de estar (pl.) Secreto | Projeto de proteção a tartarugas marinhas | Obrigação diária do muculmano |
| ↳ | ↳ | ↳ | ↳ | ↳ | ↳ |
| Pôr em prova a habilidade de alguém | | | | | |
| ↳ | | | | | |
| A "pupila" da máquina fotográfica | Desejar ardentemente | | | | |
| ↳ | ↳ | | | | |
| Reunião de letras como ONU ou RJ | | | A terceira nota musical | | Aquele que leva algo para alguém |
| ↳ | | | ↳ | | ↳ |
| Número ordinal do mês de outubro | Precipício Contrário aos bons costumes | | | O vento que sopra nos Pampas | |
| ↳ | ↳ | | | ↳ | |
| Ópera de Verdi Capacete medieval | | | (?) Jordan, epíteto de Michael Jordan | | |
| ↳ | | | ↳ | | |
| Partir em viagem marítima | É mãe duas vezes | Objeto usado como amuleto (bras.) | Brasil: o (?) do futebol | (?) Nanini, ator de "A Grande Família" | |
| ↳ | ↳ | ↳ | ↳ | ↳ | |
| Menor país do mundo O astro do verão | | | | Alexandre Dumas, romancista francês | |
| ↳ | | | | ↳ | |
| | | (?) Joana Angélica, religiosa e mártir | | | |

BANCO — tea, 4/elmo, 5/patua, 6/zarpap, 8/pamalba. 3/air

Sudoku

Para solucionar o jogo, basta preencher com números de 1 a 9 as linhas verticais e horizontais sem repeti-los.

| | | | | | | | | |
|---|---|---|---|---|---|---|--|---|
| | 5 | | 1 | | | | | |
| 3 | | | 5 | | 1 | | | |
| | | | 6 | | 2 | 9 | | |
| | 7 | | 9 | | | | | |
| 1 | 2 | | 8 | | 4 | | | 7 |
| | | | | 4 | | 2 | | |
| | 2 | 1 | 7 | | | | | |
| | | 3 | | 5 | | | | 9 |
| | | | | 3 | | 4 | | |

Horóscopo

♈ Áries Olado carismático da sua personalidade tende a ser despertado, beneficiando sua relação com grupos e atividades culturais.

♉ Touro A vida doméstica tende a ganhar alegria e criatividade, o que nutre sua autoestima e deixa você mais forte perante os obstáculos.

♊ Gêmeos O pensamento criativo pode aflorar, dando originalidade ao seu desempenho em diversas áreas e favorecendo o trato interpessoal.

♋ Câncer Sua flexibilidade na gestão prática da vida cotidiana se eleva. Além disso, o momento tende a favorecer a economia criativa.

♌ Leão Sua autoestima pode se elevar, o que lhe faz buscar uma vivência plena de suas vocações e externar sua personalidade carismática.

♍ Virgem Os obstáculos afetivos tendem a ficar evidentes, o que precisa ser encarado como oportunidade de aprimoramento íntimo.

♎ Libra Os momentos de convivência podem se mostrar mais prazerosos. Busque ter bom senso na exposição pública para preservar sua intimidade.

♏ Escorpião O prazer pelo trabalho e a criatividade podem ser estimulados. Tente equilibrar trabalho e vida familiar. Mais atenção!

♐ Sagitário Você tende a intensificar o aproveitamento de prazeres e enriquecer sua bagagem cultural. Tente amadurecer suas ideias antes de agir.

♑ Capricórnio A vida privada tende a ganhar em prazeres durante este momento astrológico. Tente melhorar sua relação com o patrimônio.

♒ Aquário Procure aproveitar esta fase prazerosa no convívio com as pessoas queridas. Tente não condicionar sua felicidade a dos outros.

♓ Peixes O dia a dia pode ficar mais aprazível, levando você a harmonizar as tarefas e os relacionamentos desenvolvidos nesse âmbito.

Mitos e verdades das figurinhas da Copa vendidas por até R\$ 9 mil

COLECIONADORES. Coleção tem lendas antigas renovadas e surgimento de novas teorias

ASSESSORIA DE IMPRENSA

Existem cartas mais raras do que outras no álbum da Copa do Mundo? Uma banca de jornal pode receber mais ou menos figurinhas de um determinado jogador? Vou precisar de R\$ 9 mil para completar o álbum? A cada nova edição, a coleção que reúne os atletas dos países classificados para a maior competição de seleções do mundo tem suas lendas antigas renovadas e novas teorias surgem entre os aficionados.

Talvez a maior curiosidade diga respeito à raridade de determinadas figurinhas, geralmente dos jogadores mais famosos, como Neymar, Messi e Cristiano Ronaldo. De acordo com a Editora Panini, essa impressão não passa de um mito. A dificuldade para encontrar certos itens, diz a empresa, é uma questão de probabilidades.

"Não tem como ter figurinhas raras no sentido de a gente produzir menos uma figurinha do que outra. Isso não é possível devido ao nosso processo de produção", diz Carolina Motta, gerente de marketing da Panini Brasil, em entrevista à Folha na fábrica da empresa, no Centro Empresarial de

Tamboré, em Barueri.

A confecção das embalagens teve início no dia 27 de junho. Segundo a empresa, 9 milhões de pacotes são produzidos por dia, de segunda a sexta. Até o momento, já foram feitos cerca de 400 milhões, com ao menos cinco figurinhas em cada um — a editora não divulga quantos são comercializados dentro do Brasil. Aqui, eles custam R\$ 4. O álbum impresso em papel-cartão custa R\$ 12.

Na linha de produção, uma máquina é responsável por separar as figurinhas de forma aleatória. "Então, se uma pessoa quer tirar o Neymar, ele é um em 650 figurinhas. Então, [a dificuldade de encontrá-lo] é devido à proporção", acrescenta Carolina.

Segundo ela, se a editora optasse por criar cartas mais raras, portanto com uma menor oferta no mercado, teria de passar por um processo junto ao Ministério da Economia, via Secretaria de Avaliação, Planejamento, Energia e Loteria, por envolver a sorte como um componente da coleção.

Especialistas em direito do consumidor explicam, ainda, que há uma regulamentação no país para exigir a produção de figuri-

nhas de forma que todos os consumidores possam completar seus álbuns. "A Lei nº 9.340/1996 estabelece que a quantidade de figurinhas deverá corresponder ao número de álbuns distribuídos e que todas as figurinhas devem ser distribuídas em cada cidade ou região", diz a advogada Lais Oliveira, com atuação em direito do consumidor.

Para o álbum da Copa do Mundo do Qatar, no entanto, a Panini encontrou uma forma de criar figurinhas que, de fato, são raras, mas elas não se enquadram nessa legislação. Ao todo, são 80 cromos extras, sendo 20 jogadores representados e cada um com quatro versões: a comum, a bronze, a prata e a ouro, que indicam a raridade de cada figurinha.

Essas figurinhas são extras, não há espaço para colá-las no álbum. Por isso, ninguém precisa delas para completar a coleção. E são extras também no pacotinho. Chegam como a sexta do pacote, que geralmente contém cinco. A Panini trata essas cartas como itens de colecionador, condição que, segundo a empresa e especialistas em direito do consumidor ouvidos



FOTO: DIVULGAÇÃO

Produção das figurinhas da Copa do Mundo na fábrica da Panini

pela reportagem, permite a comercialização sem necessidade de fazer um registro no Ministério da Economia. "A disponibilização de figurinhas como item de colecionador não necessariamente ofende a legislação vigente se há

clara e expressa informação de suas características e de que se trata de item adicional ao álbum de figurinhas", afirma Lucas Simão, sócio especialista em direito do consumidor da Pinheiro Neto Advogados. A inclusão dessas

figurinhas, porém, criou uma corrida pelos pacotes e inflacionou o preço de figurinhas de alguns atletas. Na internet, é possível encontrar pessoas pedindo R\$ 9 mil pela versão dourada de Neymar, uma das mais cobiçadas.

SINOP

Atendimento itinerante beneficia comunidades

ASSESSORIA DE IMPRENSA

Cuide de sua saúde. Não se iluda com essa modinha! Estudos mostram que os níveis de toxicidade dos cigarros eletrônicos podem ser tão prejudiciais quanto os do cigarro tradicional, já que combinam substâncias tóxicas com outras que muitas vezes apenas mascaram os malefícios.

Para falar aos estudantes da rede estadual de ensino, a secretaria de Saúde e Saneamento do município, convidou a médica pneumologista, Simone de Oliveira, para desenvolver esse trabalho junto aos adolescen-

tes e jovens. A série de palestras faz parte das ações da Comissão de Integração de Ensino e Serviço (Cies) da Semsas.

Com o cancelamento na Escola Estadual Arlete Cappellari, o trabalho de conscientização teve início na sexta (26), na escola estadual 13 de Maio. Já ontem (29), a ação foi no IFMT e na Escola Militar Tiradentes Cabo PM Antônio Dilceu da Silva Amaral e na Escola estadual José Domingos Fraga. A palestrante, Simone de Oliveira, médica da rede pública, destacou que o uso do cigarro eletrônico se tornou febre entre crianças e adolescente, com uma falsa



FOTO: DIVULGAÇÃO

"Não se engane com as novidades; ele não é inocente e pode te matar"

ideia de ser um produto inocente. "No entanto é um produto que traz grandes malefícios ao trato respiratório, podendo causar doenças como pneumonia, bron-

quite, enfisema, câncer de pulmão, além das doenças vasculares. Esse é um trabalho da secretaria de Saúde e Saneamento e faz parte da campanha contra o tabagismo".

ANIVERSÁRIO DE 48 ANOS

Raça Negra fará show de abertura no Festeja Sinop

ASSESSORIA DE IMPRENSA

O Raça Negra será a grande atração da primeira noite de atividades em comemoração aos 48 anos de Sinop, na sexta (2). A atração foi confirmada após a dupla sertaneja Matheus e Kauan cancelar a agenda na cidade para participação no aniversário do cantor Gustavo Lima, na mesma data.

Com 38 anos de carreira, a banda deve animar o público sinopense com sucessos consagrados, como Cheias de Manias, Carolina, É tarde demais, Ciúmes de você, entre outros. O show será no estádio municipal Gigante do Norte, a partir das 23h. Além de Raça Negra, o "Festeja Sinop" terá mais dois shows nacionais: a banda Sambô tocará no dia 7 de setembro, e Leonardo, no dia 13 de setembro. "É uma grande satisfação estarmos aqui representando a gestão Roberto Dornier, com uma festividade tão intensa, atrativa, que vai atender a todos os públicos. Convidamos

toda a população para participar conosco dessa festa preparada com muito carinho e empenho por todos nós", destacou a secretária de Governo e Projetos Estratégicos, Faira Strapazzon.

Além dos shows nacionais, Prefeitura de Sinop preparou uma vasta programação para comemoração de aniversário, como a 30ª edição dos Jogos Olímpicos, baile da cidade, semana cívica, 2ª edição do Torneio de Pesca, além da retomada de um evento ícone dos anos 2000, o festival de praia, na praiha do cortado, no Rio Teles Pires.

A programação conta, ainda, com visitas e inaugurações de obras, além de lançamentos de importantes investimentos do pacote de obras "Sinop Mais Transformação", que foi divulgado no início deste mês e contempla mais de R\$180 milhões em recursos investidos na 1ª etapa. Toda programação dos 13 dias de festas pode ser acompanhada pelo site da Prefeitura de Sinop ou do Festeja Sinop.

VINÍCIUS KRUPP

Incidência de IRPJ e CSLL sobre rendimentos em aplicações financeiras

DA REPORTAGEM

Em decisão no último dia 16, o Superior Tribunal de Justiça (STJ) escolheu o Recurso Especial nº 1986304 como paradigma para, em julgamento futuro, definir se há incidência ou não de Imposto de Renda da Pessoa Jurídica (IRPJ) e da Contribuição Social sobre o Lucro Líquido (CSLL) sobre o total dos rendimentos e ganhos líquidos de operações financeiras, ainda que constituam variações patrimoniais decorrentes de diferença de correção monetária.

O principal fundamento para que seja reconhecida como indevida a exigência decorre do fato de que a variação patrimonial decorrente de diferença de correção monetária,

calculada pela variação do Índice Nacional de Preços ao Consumidor (IPCA), é somente uma atualização da aplicação financeira em razão da inflação ocorrida no período. Assim, por apenas recompor o poder de compra da moeda, a variação de patrimônio decorrente da correção monetária não se constitui em receita ou lucro, de modo que não pode ser tributada pelo IRPJ e pela CSLL, que exigem, para suas incidências, a ocorrência de acréscimo patrimonial.

Até o momento, os julgamentos do STJ sobre a matéria são desfavoráveis ao contribuinte. Em setembro de 2021, o STF decidiu, no Tema 962 de repercussão geral, pela não incidência do IRPJ e da CSLL sobre a Selic recebida pelo con-

tribuinte na repetição do débito tributário, sob fundamento de que esta taxa de juros visa principalmente a recompor perdas, sem acarretar aumento de patrimônio. Por se tratar de discussão semelhante, a expectativa dos contribuintes, agora reacesa — especialmente com a inflação em patamares elevados —, é de que, no julgamento do Recurso Especial nº 1986304, o STJ analise a controvérsia sob outra ótica.

Recentemente, o STF rejeitou a análise da discussão, por entender que ela não possui natureza constitucional, de forma que o entendimento definitivo a seu respeito será firmado pelo STJ neste recurso paradigma, cujo julgamento servirá como prece-



VINÍCIUS KRUPP É ADVOGADO COM ESPECIALIZAÇÃO EM DIREITO TRIBUTÁRIO E EMPRESARIAL

dente de observância obrigatória em todas as instâncias do Judiciário. Além disso, em sua decisão no último dia 16, o STJ determinou a suspensão nacional de todos os processos sobre o assunto.



FOTO: DIVULGAÇÃO

Show será na próxima sexta

Mato Grosso está com **baixa cobertura vacinal** contra várias doenças.

Fonte: pni.datasus.gov.br



Mude essa **história. Vacine-se.**

VÁ A UM POSTO DE SAÚDE E ATUALIZE SEU CARTÃO.

19 VACINAS DISPONÍVEIS



4 usinas não saíram do papel

TERMELÉTRICAS. As usinas Edlux X, EPP II e Rio de Janeiro I têm previsão de operação no próximo dia 30 de setembro

FOTO: DIVULGA JOSÉ ROBERTO GONÇALVES

DA REPORTAGEM
Gazeta Digital

Nenhuma das 4 termelétricas a gás natural da Âmbar Energia - empresa da holding J&F - contratadas em leilão realizado em outubro do ano passado foram concluídas no prazo previsto. Estão em andamento em área anexa à Usina Térmica (UTE) Mário Covas, no Distrito Industrial de Cuiabá, obras de 3 das 4 usinas programadas para suprir demanda emergencial por energia no país.

As usinas Edlux X, EPP II e Rio de Janeiro I têm previsão de operação no próximo dia 30 de setembro, informa a Agência Nacional de Energia Elétrica (Aneel). A EPP IV está com obras paralisadas, conforme última atualização no dia 15 deste mês pelo agente regulador. O prazo para início das operações comerciais era 1º de maio de 2022, de acordo com

o edital do Procedimento Competitivo Simplificado (PCS) 2021.

Dos 17 empreendimentos vencedores do 1º PCS, apenas 7 foram concluídos até 1º de agosto, informou a Aneel. Oito usinas estão em construção, uma em teste e outra paralisada. A UTE Fênix foi a única a iniciar geração no prazo estipulado no leilão. Todos os demais 16 empreendimentos foram intimados pela Aneel para justificar o atraso nas obras.

Após análise das manifestações dos geradores a Câmara de Comercialização de Energia Elétrica (CCEE) notifica a Aneel para manifestação a respeito dos respectivos Contratos de Energia de Reserva (CERs), oriundos do PCS.

Para o período de atraso, o edital do PCS e o CER firmado preveem penalidades pecuniárias, de impedimento de novas contratações com a

administração, rescisão dos contratos e revogação da outorga. Antes da aplicação das penalidades, a Aneel examina os motivos do atraso para identificar eventual caracterização como excludente de responsabilidade.

No início deste mês, equipes de fiscalização da Aneel por meio de sua conveniada a Agência Estadual de Regulação dos Serviços Públicos Delegados (Ager) vistoriou as obras dos empreendimentos da Âmbar Energia em Cuiabá e constatou pendências relacionadas a instalação de unidades geradoras, transformadores elevadores e bays de conexão.

Após a conclusão das obras, os empreendimentos ainda passarão pelos procedimentos de liberação da operação em teste e comercial. Os contratos têm duração de 44 meses, até 31 de dezembro de 2025.



Oito usinas estão em construção, uma em teste e outra paralisada

www.FestejaSinop.com

FESTEJA SINOP

Novos momentos, novas oportunidades!

02 a 14 SETEMBRO

30 anos Jogos Olímpicos de Sinop

FESTIVAL DE PRAIA

2º TORNEIO DE PESCA

02 SETEMBRO
22 h
Estádio Gigante do Norte

13 SETEMBRO
22 h
Estádio Gigante do Norte

07 SETEMBRO
15 h
Praia do Cortado

RAÇA NEGRA

REALIZAÇÃO

Trabalhando por você!

APOIO

Confira a programação