

**SINOP**

**PAVIMENTAÇÃO DE ESTRADA: CONTRATO DE R\$ 5,9 MI**

Página - 3

**ÁLBUM DA COPA**

**COMPRE AS FIGURINHAS PELA NET COM ESTAS DICAS**

Página - 8

**PROCON E ÁGUAS DE SORRISO**

**INTERESSES DOS CONSUMIDORES E PROJETOS FUTUROS**

Página - 3

# DIÁRIO DO ESTADO

**TERÇA-FEIRA** O JORNAL DIÁRIO DO ESTADO DO MATO GROSSO



Máx 38 | Mín 23



WEBSITE

06 de Setembro de 2022 Ano III - Edição 874 - R\$ 3,00 | Informações: 66 3535-1000 | www.diariodoestadomt.com.br | Fundado em 2019

EDSON MIRANDA/SÓ NOTÍCIAS

**ALERTA**

## Sinop Energia identifica risco muito alto de incêndio florestal

A Sinop Energia, empresa que administra a Usina Hidrelétrica (UHE) Sinop, alerta para o risco muito alto de incêndio nos municípios de influência do empreendimento Sinop, Sorriso, Ipiranga do Norte, Cláudia e Itaúba. A empresa realiza diariamente o monitoramento por satélite dos focos de calor.

Página - 7

**Soja (saca 60Kg) Venda**

Sinop.....	R\$ 147,00
Sorriso.....	R\$ 147,00
Lucas R. Verde.....	R\$ 148,00
Nova Mutum.....	R\$ 149,00
Rondonópolis.....	R\$ 152,00

Fonte: IMEA

**Milho (saca 60Kg) Venda**

Sinop.....	R\$ 58,50
Sorriso.....	R\$ 59,00
Lucas R. Verde.....	R\$ 58,80
Nova Mutum.....	R\$ 59,30
Rondonópolis.....	R\$ 60,90

Fonte: IMEA

**Arroz (saca 60Kg) Venda**

Sinop	
Arroz Sequeiro Cultivar Primavera.....	R\$ 125,00
Sorriso	
Arroz Sequeiro Cultivar Primavera.....	R\$ 125,00

Fonte: AGROLINK

**Algodão**

Cuiabá.....	R\$ 122,65
Sorriso.....	R\$ 121,93
Lucas R. Verde.....	R\$ 122,07
Nova Mutum.....	R\$ 122,27
Rondonópolis.....	R\$ 123,13

Fonte: IMEA

**Boi Gordo (Compra comercial)**

Sinop.....	R\$ 250,67
Nova Mutum.....	R\$ 252,50
Rondonópolis.....	R\$ 250,00

Fonte: IMEA

**Índice de preços**

Cesta Básica.....	R\$ 523,60
-------------------	------------

Fonte: IMEA

**Cotações**

**Dólar**  
-0,60%  
R\$ 5,1535

**Bovespa**  
+1,21%  
112.201,21 pts

**Euro**  
-0,86%  
R\$ 5,1172

**Selic**  
(13,75% a.a.)

**Salário mínimo**  
R\$ 1.212



DIVULGAÇÃO

## L.R.Verde: escavações profundas na rede de esgoto

Dando sequência ao projeto de universalização da rede de esgoto, Secretaria de Infraestrutura e Obras de Lucas do Rio Verde iniciou as intervenções para ampliação da rede na avenida Universitária, bairro Parque das Emas. O trecho permanecerá interditado até a conclusão dos trabalhos.

Página - 7

**PEQUENOS NEGÓCIOS**

DIVULGAÇÃO

## 70% DAS NOVAS VAGAS

As micro e pequenas empresas foram responsáveis por sete em cada dez vagas de trabalho formais criadas em julho deste ano, mantendo o ritmo de geração de empregos registrado nos seis primeiros meses do ano.

Página - 4

**LIBERTADORES**

## Athletico terá Erick no lugar de Hugo Moura

DIVULGAÇÃO



O Athletico terá uma mudança forçada no meio-campo para enfrentar o Palmeiras, pelo jogo de volta da semifinal da Libertadores. A partida acontece nesta terça (6), às 20h30, no Allianz Parque. O volante Hugo Moura foi expulso no segundo tempo da primeira partida, na Arena da Baixada.

Página - 6

encomendas centro-norte

**ENVIOS EXPRESSOS**

**+150** Norte · Centro Oeste · Sudeste

**LOCALIDADES**

AGILIDADE  
SEGURANÇA  
RAPIDEZ

(65) 3623-2939

(65) 9 9699-3505

www.elogcomendas.com.br



## Editorial

## A arma apontada

O pouco que se sabe acerca do atentado contra a vice-presidente da Argentina, Cristina Kirchner, é mais que o bastante para repúdio e temor. O risco de que polarizações políticas descambem para a violência, lá como aqui, estava evidente mesmo antes do episódio.

Vídeos mostram com clareza chocante a pistola que se aproxima do rosto de Cristina, rodeada por uma multidão de apoiadores. A vice-presidente se abaixa, aparentemente sem notar a ameaça. A arma não foi disparada, por motivos ainda não esclarecidos.

A polícia local prendeu o brasileiro Fernando Andrés Sabag Montiel, 35, identificado como o homicida em potencial. Informações preliminares dão conta de que ele vive no país vizinho desde 1993, trabalha como motorista de aplicativo e já teve problemas anteriores com as autoridades. Munições foram encontradas em sua casa.

Ademais, seria titular de conta em rede social que acompanha discursos radicais e teria tatuagens associadas ao nazismo. A sua versão para os acontecimentos é desconhecida até o momento.

Qualquer governo faria alarde em torno do caso, por bons motivos. Tratando-se da administração do presidente Alberto Fernández, que enfrenta severa crise política e econômica a um ano das eleições, a reação inflamada chegou a atropelar a prudência necessária.

Fernández decretou feriado para que a população prestasse solidariedade à vice e ex-presidente, que é alvo de processos na Justiça e se diz vítima de perseguição.

Fez ainda pronunciamento à nação, no qual se apressou a atribuir o ocorrido ao "discurso de ódio que está dividindo os argentinos". Desnecessário dizer que tal postura em nada contribuiu para uma apuração rigorosa e precisa dos fatos.

Também é recomendável cautela nos paralelos entre o episódio argentino e o infame ataque à faca a Jair Bolsonaro em 2018. Este já foi objeto de investigação, na qual se concluiu que o agressor sofria de transtornos mentais e agiu de moto próprio — o restante são teses conspiratórias e desinformação espalhadas à direita e à esquerda.

“

Também é recomendável cautela nos paralelos entre o episódio argentino e o infame ataque à faca a Jair Bolsonaro em 2018

”

## Ranking dos Políticos - Facebook

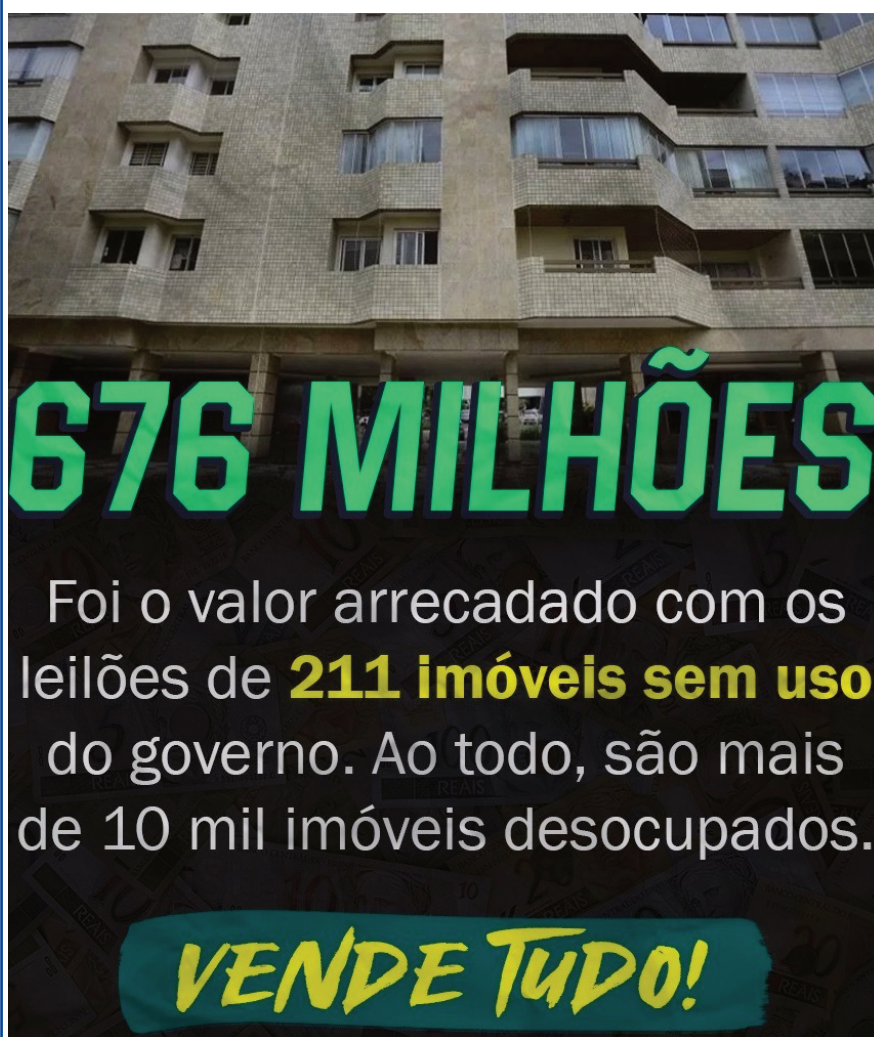

## IMAGEM DO DIA

Crédito: Divulgação



“Alô, é da Polícia? Acabei de bater minha caminhonete em uma Duster”. “Tudo bem. Pode descrever o veículo?”. “Sim, ele é da Polícia Militar”. O diálogo não é exatamente esse, mas foi isso que aconteceu na manhã de domingo na rotatória das avenidas Bruno Martini e Magda de C. Pissinati, no Residencial Florença, em Sinop. O acidente envolveu uma Ford Ranger e uma viatura da Polícia Militar. De acordo com uma fonte da polícia, o soldado que conduzia a viatura foi encaminhado ao Hospital Regional para atendimento médico. Seu estado não é grave. A viatura ficou com a traseira danificada, perdendo parte do para-choque traseiro e a estrutura metálica amassada. A caminhonete teve a parte dianteira danificada.



## "NASCIMENTO DO AGRO"

Em um discurso feito para lideranças políticas e produtores rurais de Sorriso nesta semana, o vice-governador Otaviano Pivetta lembrou dos primórdios do agro naquela que é considerada a capital da atividade em Mato Grosso. “Nós temos a alegria e honra de ter convivido o período em que se inventou o agronegócio no Brasil. Para os mais jovens, parece que isso sempre existiu, mas não: o agronegócio nasceu no início dos anos 90, no Centro Oeste. E essa região serviu de laboratório e hoje se consolidou como a maior produtora e maiores índices de produtividade do Mundo”, afirmou.

## CONTRATO ASSINADO

O secretário estadual de Infraestrutura Marcelo Oliveira pediu bom senso ao prefeito de Cuiabá Emanuel Pinheiro em relação aos trâmites para a obra do BRT na cidade. É que, como obras precisam ser autorizadas pelo Município, um dos temores é de que Emanuel, defensor do VLT e inimigo do governador Mauro Mendes, possa querer colocar novos obstáculos ao projeto. “Vamos fazer todas as solicitações, e esperamos que para o bem de todos e felicidade geral do conglomerado urbano de Cuiabá e Várzea Grande a gente pare com esses processos e comecemos uma obra que vai melhorar o transporte principalmente região metropolitana”, disse.

## REDUÇÃO DA TIRAGEM EM RESPEITO AOS FUNCIONÁRIOS

Em virtude da crise provocada há mais de um ano pelo novo coronavírus, o Diário do Estado MT informa aos seus leitores que seguirá presando pela qualidade da informação neste período, porém, com tiragem menor em respeito, principalmente, aos seus funcionários. Da apuração à distribuição, muita gente está envolvida, e na maior parte do tempo, próximos uns aos outros. Agradecemos a compreensão!



## I.N.T.E.R.L.I.G.A.D.O



POR LEANDRO CARECA

## Bloqueado por 30 dias

O politicamente correto está aí, faz parte da nossa vida de forma cada vez mais efetiva e o mundo tem se moldado à essa nova realidade. Programas humorísticos, que faziam sucesso nos anos 80, por exemplo, seriam bombardeados por processos atualmente, visto que a abordagem feita na época é vista como ofensiva hoje em dia. E, claro, em muitos casos, realmente é.

Na época tudo era possível, tudo era aceitável, tudo era visto como “engraçado”. Você sacaneava as pessoas pela raça, religião, roupas, costumes e tudo mais, e mesmo isso incomodando aquela fatia da população que estava sendo “alvo” da chacota, tudo parecia normal. Hoje você precisa pensar muito bem no que vai falar e no que vai escrever. E um grande amigo meu percebeu isso da forma mais radical possível: está bloqueado, sem poder interagir no Facebook, por 30 dias. O motivo? Uma brincadeira, vista como homofóbica, em resposta a um comentário, também em tom de brincadeira e com pegada homofóbica, feito por um amigo dele, com o qual convive há mais de 25 anos. O que poderia ser algo normal, na conversa entre amigos, no mundo “real”, simplesmente “azedou” no mundo virtual. O problema, porém, havia começa-

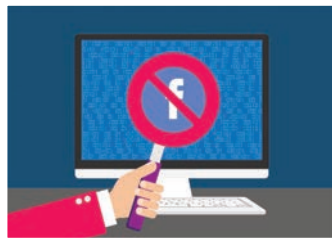

do ainda antes de tal situação: segundo o bloqueado ele já havia pego um “castigo” de sete dias por fazer um comentário indevido sobre a aparência do cantor Eduardo Costa, na mesma rede social. Ali o comentário foi apagado e ele punido com uma semana sem poder interagir no serviço, mas o mesmo acreditou que poderia se tratar de uma denúncia feita por algum fã e por se tratar de uma figura pública.

A troca de comentários em uma postagem feita por ele parecia algo bem mais “reservado” e menos passível de problemas, mas não foi o que aconteceu. Sem qualquer denúncia aparente o Facebook mostrou que está de olho, e que, agora, só daqui 30 dias para ele poder voltar a interagir. Provavelmente, na próxima, seu perfil será banido da rede. Será?

**E a gente vai ficando por aqui. Suas opiniões, sugestões e críticas são muito importantes, e você pode entrar em contato pelo fone (66) 99971-6500, pelo e-mail, lsmussi@hotmail.com ou visitar nosso perfil em facebook.com/paginadocareca. Do mais um grande abraço, e até a próxima, se Deus quiser!**

## Nini Constantino e o Clube Feminino



NEILA BARRETO

Nini Constantino foi uma das laboriosas diretoras do Clube Feminino de Cuiabá que, teve à sua época brilhantes fundadoras como Gertrudes Machado Ribeiro

Francisca de Almeida – Nini Constantino nasceu em 26/03/1919 e faleceu em Cuiabá, em 25/12/2010. Teve suma importância no desenvolvimento social da capital mato-grossense e na vida das mulheres. Casou-se com o odontólogo Nilson Constantino e tornou-se a senhora Francisca Almeida Constantino, pais de Neila, Louise e Regina. Possui netos e bisnetos.

Nini Constantino foi uma das laboriosas diretoras do Clube Feminino de Cuiabá que, teve à sua época brilhantes fundadoras como Gertrudes Machado Ribeiro, amiga de Zulmira Canavarros, que em 1928, ao lado de Balbina Garcia, Francisca Bastos Cuiabano, Hercília Baraúna da Costa Marques, Maria Alzira Alderet, Anna Luiza de Mattos e outras cultas voluntárias da época, fundaram o Clube Feminino, em 19 de abril de 1928, como deixou registrado o imortal Benedito Pedro Dorileo.

O Feminino foi fundado na gestão do presidente do Estado de Mato Grosso Mário Correa da Costa (1926-1930), sendo a presidente de honra, a sua esposa Dulce Marinho Correa da Costa, a primeira presidente – Hercília Baraúna da Costa Marques, Alzira de Mattos Müller, 1ª vice-presidente, Tablita Lopes da Silva, 2ª vice-presidente, Gertrudes Machado Ribeiro, 1ª secretária, Maria Alzira Alderet, 2ª secretária, Luzia de Carvalho Addor, 1ª tesoureira, Lígia Addor, 2ª tesoureira, Ana Luiza de Mattos, oradora oficial, e Zulmira Canavarros, diretora esportiva.

Fundado em um “sobradinho verde” na Rua Pedro Celestino, esquina com Voluntários da Pátria, o Clube mudou-se na década de 1940 para seu edifício sede, situado na Rua Barão de Melgaço, esquina com Rua Campo Grande, no centro de Cuiabá. Além de eventos de caráter cultural, como saraus, eventos Litero-musicais e peças de teatro, o Feminino promoveu festas, shows, concursos de miss e desfiles.

Até a inauguração de sua sede em 1940, os bailes eram oferecidos em outros locais, como a

antiga sede dos Correios e Telégrafos, residência do Coronel João Balduino Curvo e o 16º Batalhão de Construção e da Força Policial. Segundo Dorileo, os jogos promovidos pelo Feminino se realizavam no antigo Bosque Municipal, atual Praça Santos Dumont.

A presidente do Clube na época, Lourdes Mendes, decidiu pela construção da sede em um terreno na rua Barão de Melgaço, esquina com rua Campo Grande. No referido terreno havia anteriormente uma escola primária, curiosamente de meninos, que foi demolida durante o primeiro governo de Mário Correa da Costa (1926-1930), conforme Rubens de Mendonça.

Não se tem registro da exata autoria do projeto, atribuída por Cássio Veiga de Sá à firma Coimbra Bueno. Inaugurado em 1940.

O ano de 1940 assinala o esplendor do Clube Feminino, tendo na presidência da diretoria, Francisca de Almeida Constantino, a culta e dinâmica Nini Constantino; época em que a Rádio Tupi do Rio de Janeiro transmitia os seus eventos, como o desfile de moda Bangu e concurso de misses. Cantora como Dalva de Oliveira e o violonista Dilermando Reis, apresentaram-se no Clube Feminino, em Cuiabá, registra Pedro Dorileo.

Nini Constantino foi diretora voluntária de programas de assistência social da Prosol. Em 1978, tornou-se Presidente de Honra do Clube Fraternidade do Grande Oriente de MT. Colaborou para que a União Mato-grossense dos Estudantes Secundários (UMES) construísse a Casa dos Estudantes de MT.

Em 1989, assumiu como 1ª presidente da Rede Estadual de Combate ao Câncer, cargo que ocupou por 10 anos. A Sala da Mamografia do Hospital do Câncer leva seu nome: “Sala Nini Constantino”, conforme registra os principais jornais de Cuiabá. Faleceu em Cuiabá em 25 de dezembro de 2010.

**NEILA BARRETO É JORNALISTA, MESTRE EM HISTÓRIA E MEMBRO DA AML**

CLIC FINAL

Você pode entrar com recurso, tentando reverter o bloqueio imposto pela rede social, mas na esmagadora maioria das vezes o serviço não aceita sua versão dos fatos. Nesse caso, em especial, considera-se que não existe conotação aceitável para a homofobia, então nem vale a pena gastar tempo com recursos. O que resta é ficar atento, pensando sempre que tudo poderá ser interpretado da pior forma possível, postando só aquilo que, de fato, não tenha absolutamente nada que possa ser visto como ofensa.

## EXPEDIENTE

**DIÁRIO DO ESTADO**  
O JORNAL DIÁRIO DO ESTADO DO MATO GROSSO

DIÁRIO DO ESTADO MT GRÁFICA E EDITORA LTDA  
CNPJ: 22.770.157/0001-39

Diário do Estado de Mato Grosso  
SINOP  
Rua dos Angelins, 10 Sala 02 – Jardim das Oliveiras – Sinop-MT  
CEP 78552-442 Caixa Postal 180  
CUIABÁ  
Rua dos Angelins, 10 Sala 02 – Jardim das Oliveiras – Sinop-MT  
CEP 78552-442 Caixa Postal 180

Diretor-Geral  
Carlos Oliveira  
Diretor de Redação  
Clemerson Mendes  
Editor de Política  
Clemerson Mendes  
Diagramação e Artes  
Thiago Slovinski

E-mails  
atendimento@diariodoestadomt.com.br  
comercial@diariodoestadomt.com.br  
redacao@diariodoestadomt.com.br  
Fone: 66 3535-1000  
OS ARTIGOS DE OPINIÃO ASSINADOS POR COLABORADORES SÃO DE RESPONSABILIDADE EXCLUSIVA DE SEUS AUTORES

ASSINATURAS  
Sinop - R\$ 600,00 anual  
Outras cidades - R\$ 800,00 anual  
www.diariodoestadomt.com.br



# STF suspende piso salarial da enfermagem

**POR 60 DIAS.** Ministro Luís Roberto Barroso quer informações sobre impactos financeiros da medida

FOTO: ANTÔNIO AUGUSTO

## DA REPORTAGEM

O ministro Luís Roberto Barroso, do Supremo Tribunal Federal (STF), suspendeu o piso salarial da enfermagem que foi aprovado pelo Congresso Nacional e sancionado pelo presidente Jair Bolsonaro (PL), em agosto. Ele deu 60 dias para que o setor público e a iniciativa privada prestem esclarecimentos sobre a pauta.

A decisão do magistrado atende a pedido realizado pela Confederação Nacional da Saúde, Hospitais, Estabelecimentos e Serviços (CONSAÚDE), que questiona a Lei 14.434/2022, que instituiu o piso nacional para enfermeiros, técnicos de enfermagem, auxiliares e parteiras em todo o país. "No fundo, afigura-se plausível o argumento de que o Legislativo aprovou o projeto e o Executivo o sancionou sem cuidarem das providências que viabilizaram a sua execução, como, por exemplo, o aumento da tabela de reembolso do SUS à rede conveniada. Nessa hipótese, teriam querido ter o bônus da sem o ônus do aumento das próprias despesas, terceirizando a conta", diz Barroso em trecho da decisão.

De autoria do se-

nador Fábio Contarato (PT-ES), o Projeto de Lei 2.564/2020, também conhecido como PL da Enfermagem, foi aprovado com valores de R\$ 4.750,00 para enfermeiros, R\$ 3.325,00 aos técnicos de enfermagem, além de R\$ 2.375,00 destinados a auxiliares de enfermagem e parteiras.

No entendimento do ministro, as novas regras podem impactar e prestação dos serviços de saúde, causando "a ameaça de demissões em massa e de redução da oferta de leitos hospitalares". Os novos valores já deveriam entrar na folha salarial do mês de agosto para os profissionais regidos pela Consolidação das Leis do Trabalho (CLT). Nos casos dos servidores públicos, sejam municipais ou estaduais, o cumprimento da medida passaria a valer a partir de 2023. De acordo com a Emenda Constitucional nº 124/2022, o empregador (União, estados e municípios) teriam de adequar o orçamento até o final de 2022, para o cumprimento do piso a partir do ano que vem.

No prazo de dois meses estabelecido por Barroso, as 27 unidades federativas do País, assim como a Confederação Nacional dos Municípios e o Ministério da Econo-



Ele deu 60 dias para que esclarecimentos sejam prestados

mia terão de informar o impacto financeiro que será ocasionado pela medida. Ele questiona o Ministério do Trabalho e

a Confederação Nacional dos Trabalhadores na Saúde se há riscos de demissões. No mesmo período, o magistrado quer

que o Ministério da Saúde, os conselhos da área da saúde e a Federação Brasileira de Hospitais (FBH) forneçam infor-

mações sobre a possibilidade de fechamento de leitos e redução nos quadros de enfermeiros e técnicos.

## PROCON E ÁGUAS DE SORRISO

# Reunião trata de interesses dos consumidores e projetos futuros

## DA REPORTAGEM

Uma comissão do Procon composta pelas gerências de fiscalização e atendimento, assessoria jurídica e pelo seu diretor reuniram-se com a coordenação (Lucas Alves de Oliveira, coordenador operacional e Tiago Anzilheiro, coordenador comercial) da Águas de Sorriso para tratar de vários assuntos de interesse dos consumidores. A melhoria na prestação dos serviços de água e saneamento básico, prestados pela empresa foi o principal tema debatido.

Durante a visita também foi amplamente discutido o programa Tarifa Residencial Social de Água e Esgoto e o financiamento ou crédito para aquisição de reservatório interno residencial para pessoas de baixa renda.

Os temas fazem parte de projetos futuros e de parcerias a serem trabalhadas, junto ao poder público de Sorriso.

O diretor do Procon, o advogado Robson Alexandre de Moura, frisou que entre os vários assuntos que foram abordados, na reunião foi possível concluir que a empresa Águas de Sorriso vem se empenhando em melhorar a qualidade dos serviços prestados e atender as demandas do consumidor.

"Essa aproximação do Procon com a fornecedora é de suma importância porque demonstra que a mesma busca a entrega efetiva de um serviço de qualidade ao consumidor. E, dessa forma, evitar as sanções que a legislação impõe, pelo descumprimento das normas de consumo", resume.



FOTO: DIVULGAÇÃO

Procon de Sorriso realiza visita técnica à Águas de Sorriso

## SINOP

# Assinado contrato de R\$ 5,9 mi para pavimentar estrada

## DA REPORTAGEM Só Notícias

A Prefeitura de Sinop assinou o contrato para pavimentação asfáltica, drenagem de águas pluviais e sinalização viária na Estrada Ângela, na região do bairro Alto da Glória. O investimento é de R\$ 5,9 milhões.

O trecho da estrada que será asfaltado tem pouco mais de 6,8 km, a partir do entroncamento com a BR-163. Também será asfaltado o trecho compreendido entre a Ângela e a penitenciária Ferrugem, com mais de 1,2 km.

O valor destinado é através de convênio junto à Secretaria de Estado de Infraestrutura e Logística e contrapartida financeira da prefeitura. Não foi confirmado o montante que cada poder destinará para os serviços. A contratada terá 120 dias para conclusão dos trabalhos.

As vias terão sinalização horizontal sendo faixa

tracejada amarela, contínua amarela e de bordo, de canalização, tracejada branca (rotatória), sinalização de pare, e setas indicativas de posicionamento. Ainda haverá placas indicando a entrada para a penitenciária, fim do asfalto, proibido ultrapassagem e outras.

Na última semana, o prefeito Roberto Dornier lançou as obras de asfaltamento das estradas Adalgisa e Silvana. Serão pavimentados 8,4 km, com sinalizações horizontal e vertical. O investimento previsto é de R\$ 5,9 milhões sendo 50% custeados pela Prefeitura e 50% do Governo do Estado. O prazo para conclusão é de um ano.

O trecho da Silvana que será pavimentado dá acesso a BR-163, nas proximidades da antiga Agroquímica. A pavimentação das duas vias faz parte do Sinop Mais Transformação, pacote de obras lançado por Dornier.

FOTO: DIVULGAÇÃO



Trecho que será asfaltado tem pouco mais de 6,8 km

## SINOP

# Mutirão de combate à dengue avança por mais dois bairros

## ASSESSORIA DE IMPRENSA

Os agentes de combate às endemias da Secretaria de Saúde de Sinop seguem atuando no mutirão preventivo de combate à dengue. No momento, os trabalhos estão avançando pelos bairros Celeste e Jacarandás, com vistorias em imóveis residenciais e empresariais, orientações aos moradores e, quando necessário, notificações.

O mutirão "Todos Contra Dengue", que tem como objetivo identificar possíveis criadouros e focos e eliminá-los, iniciou em meados de agosto e, até o momento, passou por 10 bairros. Estão na programação, ainda, as seguintes regiões: Nações, Boa Esperança, Santa Rita, Novo Estado, Ipês, São Paulo, Maria Vindilina, Imperial, Violetas e Jequitibás, Oliveiras, Primavera, Jardim do Ouro e Planalto. Os bairros foram previamente definidos por meio dos resultados alcançados nos Levantamentos da Índice Rápido para Ae-



FOTO: ASSESSORIA

Os bairros foram previamente definidos por meio dos resultados alcançados

des Aegypti (LIRAa), dados do Sistema de Informação de Agravos de Notificação (SINAM) e historicidade. Si-

multaneamente ao mutirão, a Secretaria de Saúde segue desenvolvendo o projeto "seja um agente em sua

casa", com foco na conscientização das pessoas em manter suas propriedades limpas e sem focos do mosquito.



AGRICULTURA			PECUÁRIA			CONJUNTURA ECONÔMICA			Dólar Comercial		Dólar PTAX		Dólar Turismo		Euro Comercial		Euro x Dólar							
Cotação do dia: 02/09/2022			Cotação do dia: 02/09/2022			Cotação do dia: 31/08/2022			5,1535 -0,60%		5,1686 -0,37%		5,3514 -0,60%		5,1172 -0,86%		0,9930 -1,02%							
SOJA	Ipiranga do Norte	R\$/sc 155,90	BOI	Nova Maringá	R\$/@ 267,00	Cesta Básica	Cuiabá	R\$ 705,91	Mega-Sena Concurso 2516 (03/09/22)		Quina Concurso 5941 (03/09/22)		Bolsa de Valores   BVSP Bovespa IND		Pontos		Volume		Máxima (Dia)		Mínima (Dia)		Variação	
MILHO	Lucas do Rio Verde	R\$/sc 64,15	CA	Santa Carmem	R\$/@ 246,50	VBP MT	Mato Grosso	R\$ bi 205,83	08 17 49 51 52 53		10 12 48 54 65		112.201,21		19,22 bi		112.671,39		110.864,76		1,21 %			
ALGODÃO	Primavera do Leste	R\$/@ 214,72	LEITE	Sudeste	R\$/L 2,81	Emp. Agro	Mato Grosso	347.491	Acumulada: R\$ 60,000,000.00		Acumulada: R\$ 7,000,000.00		Última atualização: 05/09/2022 às 17h11											
FONTE:IMEA.			FONTE:IMEA.			FONTE:IMEA.																		

# Pequenos negócios geram 70% das novas vagas de empregos

**DADOS DE JULHO.** Levantamento foi divulgado pelo Sebrae, com base no Caged

## AGÊNCIA BRASIL

As micro e pequenas empresas foram responsáveis por sete em cada dez vagas de trabalho formais criadas em julho deste ano, mantendo o ritmo de geração de empregos registrado nos seis primeiros meses do ano.

O levantamento foi realizado pelo Serviço Brasileiro de Apoio às Micro e Pequenas Empresas (Sebrae), a partir de dados do Cadastro Geral de Empregados e Desempregados (Caged), do Ministério do Trabalho e Previdência.

Os pequenos negócios apresentaram um saldo positivo de 176,8 mil novas contratações, contra um saldo de 50,6 mil postos de trabalho das médias e grandes, o que corresponde a 70,2%. De acordo com o Sebrae, a média mensal de empregos gerados pelos pequenos negócios, desde o início do ano, se mantém superior a 160 mil.

No acumulado de 2022, o Brasil já supera a marca de 1,5 milhão de empregos gerados, sendo as micro e pequenas empresas respon-

sáveis por 1,1 milhão (72% do total). Por sua vez, as médias e grandes criaram 327,2 mil vagas (21%). "Assim como já havia sido registrado em maio e junho, todos os setores, em todos os portes, apresentaram saldos de contratações positivos no mês de julho. Entre as micro e pequenas empresas, os três setores que mais geraram empregos se mantêm: serviços (61.996), comércio (34.469) e construção (30.661)", diz o Sebrae, em nota.

A entidade comemorou a recuperação do setor de serviços, fortemente impactado pela pandemia de covid-19: "A forte recuperação de serviços também é detectada quando se analisa o acumulado do ano. Entre os pequenos negócios, apenas esse setor gerou quase 600 mil postos de trabalho dentre os 1,1 milhão criados pelo segmento. Todos os setores dos pequenos negócios apresentam saldo positivo de geração de empregos. Entre as médias e grandes empresas, o único segmento que continua com saldo negativo é o setor de comércio".



FOTO: DIVULGAÇÃO

Micro e pequenas empresas: responsáveis por 70% das vagas de trabalho formais

## PROIBIDO

# Entra em vigor período de defeso do cherne, peixe-batata e piramutaba

## DA REPORTAGEM

Entrou em vigor o período de defeso do cherne verdadeiro (Hyporthodus niveatus), do peixe-batata (Lopholatilus villarii) e da piramutaba (Brachyplatystoma vaillantii), o que significa que está proibida a pesca dessas espécies. O período de defeso da piramutaba vai até 31 de novembro, e o dos cherne verdadeiro e peixe-batata vão até 31 de outubro, segundo informou o Ministério da Agricultura, Pecuária e Abastecimento (Mapa).

Para a piramutaba, é proibida a pesca de arrasto na área de ocorrência da espécie, compreendida entre a fronteira do Brasil com a Guiana Francesa à divisa do Pará com o Maranhão, segundo a Instrução Normativa (IN) Mapa nº6

de 13 de abril de 2020. As pessoas físicas e empresas que atuam na captura, na modalidade de arrasto, da mesma forma, na conservação, beneficiamento, industrialização ou comercialização da piramutaba devem preencher até o dia 9 de setembro de 2022 a declaração de estoque, conforme o Anexo I da IN MAPA nº6 de 2020, para que possam continuar a exercer essas atividades, exclusivamente durante o período de defeso.

No caso do cherne verdadeiro e do peixe-batata, está proibida a pesca realizada entre 100 e 600 metros de profundidade, no litoral Sudeste e Sul do país, segundo a Portaria SG/MMA Nº40 de 27 de julho de 2018. As pessoas físicas ou empresas devem fornecer a declaração de estoque, preenchida con-



FOTO: DIVULGAÇÃO

Esse é o período em que é proibida a pesca das espécies

forme o Anexo I da Portaria SG/MMA Nº40 de 2018, até o dia 10 de setembro de 2022. O prazo vale para as atividades de armazenamento, transporte, beneficiamento, industrialização e comercialização. As declarações de estoque podem ser entregues online ou fisicamente nas superintendências federais de Agricultura, Pecuária e Abastecimento.

## ACABOU A GRANA

# Plano Safra: BNDES suspende linhas de crédito falta de recursos

## ASSESSORIA DE IMPRENSA

O Banco Nacional de Desenvolvimento Econômico e Social (BNDES) confirmou, por meio de circular divulgada em seu site, a suspensão de novos pedidos de financiamento para várias linhas de investimento do Plano Safra 2022/23, "em razão do nível de comprometimento de recursos".

O banco de fomento suspendeu novos pedidos de financiamento para o Moderfrota – o principal programa de financiamento de máquinas agrícolas do Brasil – por causa do esgotamento de recursos.

A informação havia sido antecipada pelo presidente da Câmara Setorial de Máquinas e Implementos Agrícolas (CSMIA) da Associação Brasileira da Indústria de Máquinas e Equipamentos (Abimaq), Pedro Estevão Bastos de Oliveira.

Assim, os R\$ 5,983 bilhões em recursos destinados ao Moderfrota já foram utilizados. Além do Moderfrota, várias outras linhas de investimento no Plano Safra 2022/23 foram suspensas temporariamente, pelo mesmo motivo: falta de recursos.

Entre elas, estão o Programa de Crédito Agropecuário Empresarial de Investimento; várias linhas de investimento no âmbito do Programa Nacional de Fortalecimento da Agricultura Familiar (Pronaf); linhas de custeio e investimento do Programa Nacional de Apoio ao Médio Produtor Rural (Pronamp); algumas linhas do Programa para a Adaptação à Mudança do Clima e Baixa Emissão de Carbono na Agropecuária (Programa ABC+); todas as linhas do Programa para Construção e Ampliação de Armazéns (PCA); Programa de Incentivo à Inovação Tecnológica na Produção Agropecuária (Inovagro).

FOTO: DIVULGAÇÃO

## TRATORES E MÁQUINAS AGRÍCOLAS

# Registro passa a valer a partir de 30 de setembro

## DA REPORTAGEM

Os produtores rurais de todo Brasil já podem se planejar para providenciar a documentação do maquinário utilizado na produção, por meio do Registro Nacional de Tratores e Máquinas Agrícolas (Renagro), regulamentado neste ano pelo Decreto nº 11.014/2022 do Governo Federal.

O registro começa a valer a partir de 30 de setembro e poderá ser efetuado pelo ID Agro, uma plataforma digital desenvolvida pela Confederação Nacional da Agricultura (CNA) em conjunto com o Ministério da Agricultura, Pecuária e Abastecimento (MAPA), que permite o registro de propriedade de tratores e demais aparelhos automotores destinados a puxar ou a arras-

tar maquinário agrícola.

Segundo o presidente da Frente Parlamentar da Agropecuária, deputado Sérgio Souza (MDB-PR), o ID Agro irá diminuir os gastos do produtor rural e oferecer mais segurança. "O registro é gratuito, sem licenciamento, emplacamento ou taxas. A ideia também é combater roubos com a ajuda da plataforma. Os furtos e roubos de máquinas agrícolas no campo são um problema sério e com o registro teremos uma base de dados, inclusive para rastreamento".

Para realizar o registro é necessário ter cadastro no ID Agro, além de possuir a nota fiscal ou documento de compra e venda do veículo registrado em cartório. Depois, o produtor deve procurar uma agência autorizada da marca



FOTO: DIVULGAÇÃO

Registro a partir do fim do mês

do equipamento para fazer o registro de forma gratuita e simplificada. O aplicativo já está disponível para download nos sistemas Android e iOS (www.idagro.com.br).

O Coordenador da Comissão de Política Agrícola da FPA, deputado José Mário Schreiner (MDB-GO), ressalta a importância da plataforma

para o produtor. "O ID Agro representa economia e dinheiro no bolso do produtor rural, que todos os anos tinha que pagar uma taxa para que os tratores pudessem transitar em via pública. É um avanço histórico, que trará segurança jurídica aos produtores e dificultará o roubo de máquinas agrícolas."







EDITAL DE LOTEAMENTO

Aporecia Maria Hartmann, Oficial do Cartório de Registro de Imóveis e Anexos, desta Comarca de Sinop, Estado de Mato Grosso. Faz saber a todos, quanto o presente Edital vierem ou dele tiverem conhecimento que, nos termos do Artigo 18 e seu Parágrafo, da Lei nº 6.766, de 19 de dezembro de 1.979, que ROZEUQUI EMPREENDIMENTOS LTDA...

Para que ninguém alegue ignorância expediu-se o presente que será publicado por 03 (três) dias consecutivos no Jornal de melhor circulação desta cidade de Sinop/MT. Decorrido o prazo de 15 (quinze) dias corridos contados da data da última publicação, e não havendo impugnação de terceiros, SERÁ FEITO O REGISTRO.

Sinop - MT, 30 de Agosto de 2022. Aparecida Maria Hartmann - Registradora, conferi e subscrevi o presente.

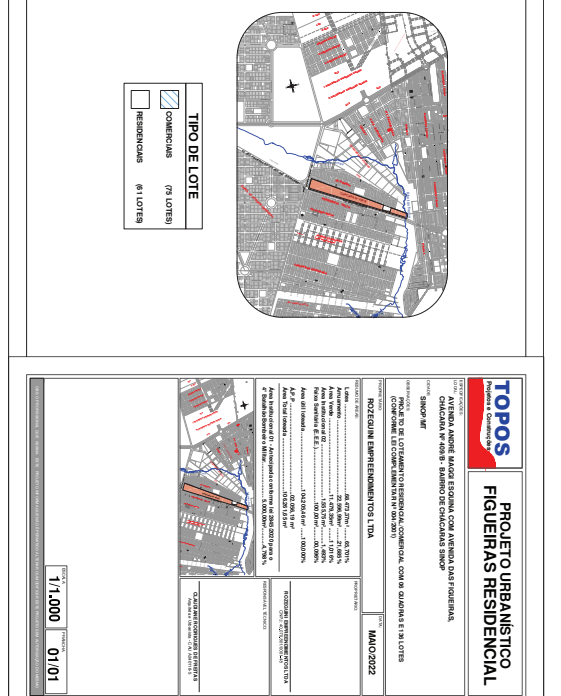
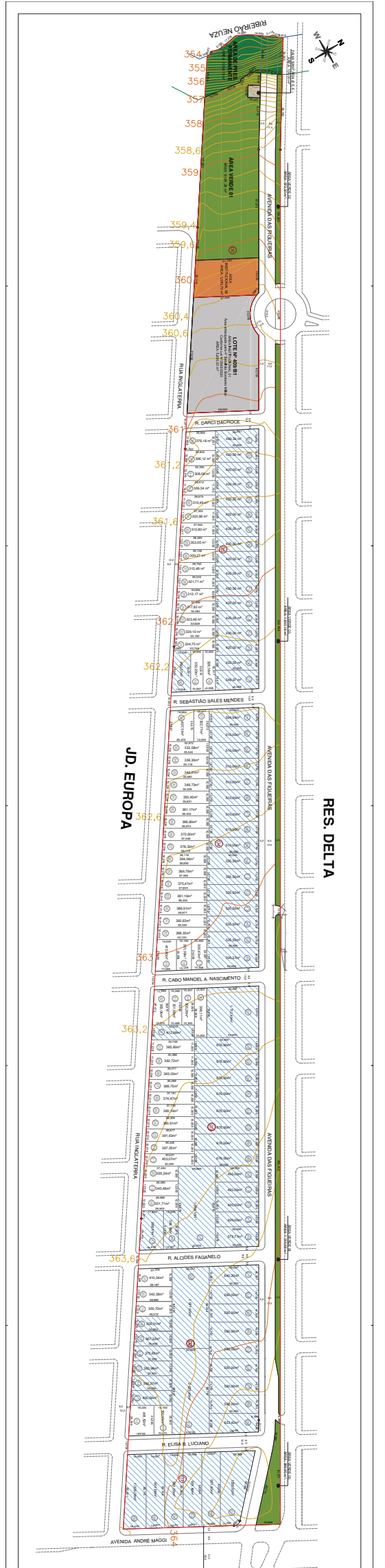

PREFEITURA MUNICIPAL DE IPIRANGA DO NORTE AVISO DE ADESAO DE ATA DE REGISTRO DE PREÇOS - PROCESSO DE ADESAO Nº 012/2022 O MUNICIPIO DE IPIRANGA DO NORTE - MT, torna público para conhecimento dos interessados, que aderiu a Ata de Registro de Preços nº 092/2022, oriunda do Pregão Eletrônico nº 027/2022 promovido pela Prefeitura Municipal de Água Boa - MT, visando a "Aquisição de Veículo Adaptado para Transporte de Pacientes", de acordo com a legislação específica vigente.

Table with columns: ITEM, DESCRIÇÃO, UNIDADE, MARCA, QUANTIDADE, VALOR UNITÁRIO, VALOR TOTAL. Row 01: Veículo tipo van passageiro com acessibilidade. Unidade: Unidade. Marca: Mercedes Benz Sprinter. Quantidade: 01. Valor Unitário: R\$ 134.228,00. Valor Total: R\$ 134.228,00.

Orlei José Grasselli - Prefeito Municipal

PREFEITURA MUNICIPAL DE SANTA CARMEM - MT AVISO DE LICITAÇÃO PREGÃO PRESENCIAL Nº 44/2022 SISTEMA DE REGISTRO DE PREÇO Nº 42/2022 Processo Administrativo Licitatório Nº 470/2022 O MUNICIPIO DE SANTA CARMEM, de ordem do Senhor Prefeito Municipal, através do Departamento de Licitação, mediante Pregoeiro, torna público, para conhecimento dos interessados, que fará realizar licitação pública sob a modalidade de PREGÃO PRESENCIAL 44/2022 e SRP 42/2022, cujo objeto é REGISTRO DE PREÇO PARA FUTURA E EVENTUAL AQUISIÇÃO DE COMBUSTÍVEIS (GASOLINA, ÓLEO DIESEL S-500, ÓLEO DIESEL S-10, E ETANOL) E FLUIDO DE LIMPEZA, PARA ATENDIMENTO DA FROTA DE VEÍCULOS OFICIAIS DO PODER EXECUTIVO MUNICIPAL.

Santa Carmem/MT, 06 de setembro de 2022. MAITÉ SEHNEM Pregoeira - Portaria nº 110/2022

PREFEITURA MUNICIPAL DE PEIXOTO DE AZEVEDO - MT AVISO DE PREGÃO ELETRÔNICO - SRP Nº 032/2022 A PREFEITURA MUNICIPAL DE PEIXOTO DE AZEVEDO, Estado de Mato Grosso, através de seu pregoeiro nomeado pela Portaria Municipal nº 239 de 07 de fevereiro de 2022, faz saber que estará realizando Licitação na Modalidade de Pregão Eletrônico - SRP nº 032/2022, regido pela Lei nº 10.520/2002, Decreto Federal nº 10.024/2019, Decreto Municipal nº 040/2008, subsidiada pela Lei nº 8.666/1993 e posteriores alterações, para seleção da melhor proposta pelo Menor Preço Por Item objetivando: "REGISTRO DE PREÇO PARA FUTURA E EVENTUAL AQUISIÇÃO DE PLANTAS PARA PAISAGISMO, A FIM DE ATENDER AS NECESSIDADES DA SECRETARIA MUNICIPAL DE MEIO AMBIENTE, MINERAÇÃO E TURISMO DA PREFEITURA DE PEIXOTO DE AZEVEDO/MT, CONFORME TERMO DE REFERÊNCIA".

Peixoto de Azevedo/MT, 05 de setembro de 2022. Thiago Pereira da Silva Pregoeiro Oficial

RESULTADO DE JULGAMENTO DE PROPOSTAS PROCESSO LICITATÓRIO Nº. 038/2022 CONCORRÊNCIA PÚBLICA Nº. 002/2022 REGIME DE EXECUÇÃO INDIRETA MENOR PREÇO GLOBAL POR EMPREITADA A COMISSÃO MUNICIPAL DE LICITAÇÃO, designada pela portaria 475/2022 de 04 de Agosto de 2022, através de seu presidente, torna pública e para conhecimento dos licitantes que em sessão de julgamento, e após o exame das propostas apresentadas no pleito e adotado o critério prescrito no Edital, proclamou-se como vencedor da licitação: CONSTRUTORA LAS CASAS NOVA ALIANÇA EIRELI - ME CNPJ Sob nº 10.364.043/0001-00

PREFEITURA MUNICIPAL DE GENERAL CARNEIRO-MT AVISO DE LICITAÇÃO EDITAL DE PREGÃO ELETRÔNICO Nº 008/2022 A PREFEITURA MUNICIPAL DE GENERAL CARNEIRO-MT, através de sua PREGOEIRA, torna público, para conhecimento dos interessados, que encontra-se aberta Licitação na modalidade Pregão Eletrônico SRP, que será realizada no dia 21/09/2022, às 08:00 horas, (horário de Brasília) no portal www.bl.org.br.

PREFEITURA MUNICIPAL DE TABAPORÁ - MT REQUERIMENTO DE LICENÇA AMBIENTAL MUNICIPIO DE TABAPORÁ, portadora do CNPJ nº 37.464.997/0001-40, torna público que requereu junto a SEMA - MT, a LP - Licença Prévia e a LI - Licença de Instalação, para desenvolver a atividade de execução de obra civil de PAVIMENTAÇÃO E DRENAGEM SUPERFICIAL NAS RUAS MINAS GERAIS, MATEUS DE LIMA SOUZA, DORIVAL DE SOUZA, VILAS BOAS, PARANÁ, SANTA CATARINA, RIO GRANDE DO SUL, JOÃO SILVEIRO CRISPIM, REJANE, CÁSSIA, ELAINE CRISTINA, JOSÉ FELIX NEVES, ODETE TEREZINHA LODI e AVENIDA INDUSTRIAL JOSÉ MALVEIRO, localizadas no Município de Tabaporá/MT.

Unimed Norte do Mato Grosso Cooperativa de Trabalho Médico. CONTRATO table with columns: CONTRATO, CPF/CNPJ, values: 279002701725100 (026.849.061), 279380500123000 (012.165.091), 279002701392100 (042.719.751), 279292700 (43.813.693/0001), 279002701876800 (051.407.781), 279002700114100 (840.457.601), 27900280995400 (962.027.002), 279002701913000 (018.896.411), 279002400137500 (030.498.851), 2790027002866400 (042.664.541), 279002701921600 (088.358.309), 279002700491600 (037.680.626), 279002701999600 (976.030.586), 279002701582300 (048.105.071), 279002701791800 (26.805.298/0001), 279195600 (04.463.862/0001), 279623500 (21.119.317/0001), 27900280101600 (050.636.791), 279317700 (29.030.465/0001), 279002701791800 (029.175.201), 279958300024200 (031.325.591), 279196200020500 (606.833.343), 279002701249700 (645.972.961), 279002809048400 (027.815.361), 279002700913000 (040.997.931)

AVISO DE LICITAÇÃO - PREGÃO ELETRÔNICO - Nº. 046/2022 A Prefeitura Municipal de Matupá, através da equipe da pregoeira, comunica a todos os interessados que realizará no próximo dia 26 de setembro de 2022 às 14h30min (Horário de Brasília/DF) por meio do site www.bllcompras.org.br o "PREGÃO ELETRÔNICO SISTEMA DE REGISTRO DE PREÇO PARA FUTURA E EVENTUAL AQUISIÇÃO DE MATERIAIS DE PINTURA E ACESSÓRIOS (TINTAS, PINCEIS, SOLVENTES, ROLÇOS, LIXAS, VERNICES, SÉCADORES E OUTROS) EM ATENDIMENTO ÀS SECRETARIAS MUNICIPAIS DE MATUPÁ/MT".

AVISO DE LICITAÇÃO PREGÃO PRESENCIAL - Nº. 042/2022 A Prefeitura Municipal de Matupá, através da equipe de pregoeiro (a), comunica a todos os interessados que realizará no próximo dia 23 de setembro de 2022 às 08h00min na sede da Prefeitura Municipal, a "PREGÃO PRESENCIAL PARA CONTRATAÇÃO DE EMPRESA PARA SERVIÇOS DE SERRALHEIRO NA MONTAGEM E DESMONTAGEM DA ÁRVORE DE NATAL DO MUNICÍPIO DE MATUPÁ/MT".

PREFEITURA MUNICIPAL DE CAMPO NOVO DO PARECIS AVISO DE LICITAÇÃO EDITAL DE PREGÃO ELETRÔNICO RP Nº 093/2022 Recebimento das propostas: a partir do dia 05 de setembro de 2022, às 08:00 horas, (horário de Brasília - DF). Do encerramento das propostas: dia 19 de setembro de 2022, às 14:00 horas, (horário de Brasília - DF). Data de abertura das propostas: dia 19 de setembro de 2022, às 15:00 horas, (horário de Brasília - DF). Início da sessão de disputa de preços: dia 19 de setembro de 2022, às 15:05 horas, (horário de Brasília - DF). OBJETO: REGISTRO DE PREÇOS para futura e eventual contratação de empresa especializada na prestação de serviços de locação de banheiros químicos, jogos de mesa, cadeiras, caixas térmicas, tendas e toalha de mesa. LOCAL DA REALIZAÇÃO DO CERTAME: https://bllcompras.com.br/MaioresInformacoesPoderaoSerObtidasJuntoADivisaodeLicitacoes, no Paço Municipal Euclides Horst, Av. Mato Grosso 66NE, Campo Novo do Parecis MT, ou pelo telefone 65 3382 5100 / 5108 / 3382 5138, e o edital na integra poderá ser retirado pelo site: www.camponovodoparecis.mt.gov.br

PREFEITURA MUNICIPAL DE CAMPO NOVO DO PARECIS AVISO DE RESULTADO PREGÃO ELETRÔNICO Nº 063/2022 APREFEITURAMUNICIPALDECAMPONOVODOPARECIS, através do seu Pregoeiro, torna público para conhecimento dos interessados que na licitação com modalidade PREGÃO ELETRÔNICO 063/2022, destinado REGISTRO DE PREÇOS para futura e eventual contratação de pessoa jurídica para fornecimento de diárias na categoria soldador, teve como vencedora a empresa: R. O. DA SILVA & CIA LTDA com valor total de R\$ 879.205,00 (oitocentos e setenta e nove mil e duzentos e cinco reais). Campo Novo do Parecis/MT, 05 de setembro de 2022. Leandro Nery Varaschin Pregoeiro

PREFEITURA MUNICIPAL DE NOVA MUTUM AVISO DE LICITAÇÃO PREGÃO PRESENCIAL Nº 051/2022 Objeto: Registro de preços para contratação de serviços de transporte de passageiros por quilômetro rodado (dentro e fora da cidade) e transporte por diária (dentro da cidade) para atender os programas sociais e as necessidades das secretarias municipais. Tipo: Menor preço por lote - Data de abertura: 19 de setembro de 2022. Horário: 14h00min - local: Av. Mutum, nº 1250 N, Jardim das Orquídeas, N. Mutum - MT. Edital e anexos: Poderá ser obtido no site http://www.novamutum.mt.gov.br/publicacoes/licitacoes, ou pelo e-mail: debora.liticacao@novamutum.mt.gov.br, ou telefone "65-3308.5400. Nova Mutum - MT, 05 de setembro de 2022. Sérgio Vitor Alves Rodrigues Pregoeiro

TRANSPORTES RODOVIARIOS GIANESINI LTDA, pessoa jurídica de direito privado, inscrita sob o CNPJ nº 07.231.203/0001-38, torna público que requereu junto à SAMALRV - SECRETARIA MUNICIPAL DE AGRICULTURA E MEIO AMBIENTE de Lucas do Rio Verde - MT, a Licença Prévia LP e Licença de instalação LI, para atividade "Serviços de lavagem, lubrificação e polimento de veículos automotores", localizado no Lote Urbano nº 01 da Quadra, nº11, situado no Loteamento Distrito Industrial II no Município de Lucas do Rio Verde - MT, CEP 78.455-000. Não foi determinado EIA/RIMA. MKC ENGENHARIA (65) 9 9618-6848.

AVISO DE LICITAÇÃO PROCESSO LICITATÓRIO Nº. 055/2022 PREGÃO ELETRÔNICO Nº. 043/2022 O Município de Tabaporá/MT, pessoa jurídica de direito público interno, devidamente inscrito no CNPJ sob o nº. 37.464.997/0001-40, com sede administrativa na Avenida Comendador José Pedro Dias, nº 979, Centro, CEP - 78.563-000 fone (66) 3577-1505, por meio de seu Pregoeiro, instituiu pela portaria 476/2022 de 04/08/2022, no uso de suas atribuições, torna pública a abertura do processo licitatório na modalidade PREGÃO ELETRÔNICO, para o REGISTRO DE PREÇO DO TIPO MENOR PREÇO POR ITEM PARA AQUISIÇÃO MATERIAL PERMANENTE - BENS MOVEIS TIPO VEICULO DE FABRICAÇÃO NACIONAL, OKM, MOTORIZAÇÃO MÍNIMA 10CV ANO MODELO NO MÍNIMO 2022/2022 PARA ATENDER AS NECESSIDADES DO PROGRAMA SAÚDE FAMILIAR CONFORME O TERMO DE PROPOSTA Nº 013/2018 - FIRMADO ENTRE O FUNDO ESTADUAL DE SAÚDE - SES, COM O FUNDO MUNICIPAL DE SAÚDE DA SECRETARIA MUNICIPAL DE SAÚDE DO MUNICÍPIO DE TABAPORÁ - MT, conforme especificações no Termo de Referência - ANEXO I do Edital.

RESULTADO DE JULGAMENTO DE PROPOSTAS PROCESSO LICITATÓRIO Nº. 038/2022 CONCORRÊNCIA PÚBLICA Nº. 002/2022 REGIME DE EXECUÇÃO INDIRETA MENOR PREÇO GLOBAL POR EMPREITADA A COMISSÃO MUNICIPAL DE LICITAÇÃO, designada pela portaria 475/2022 de 04 de Agosto de 2022, através de seu presidente, torna público e para conhecimento dos licitantes que em sessão de julgamento, e após o exame das propostas apresentadas no pleito e adotado o critério prescrito no Edital, proclamou-se como vencedor da licitação: CONSTRUTORA LAS CASAS NOVA ALIANÇA EIRELI - ME CNPJ Sob nº 10.364.043/0001-00

AVISO DE LICITAÇÃO PROCESSO LICITATÓRIO Nº. 056/2022 PREGÃO ELETRÔNICO Nº. 044/2022 O Município de Tabaporá/MT, pessoa jurídica de direito público interno, devidamente inscrito no CNPJ sob o nº. 37.464.997/0001-40, com sede administrativa na Avenida Comendador José Pedro Dias, nº 979, Centro, CEP - 78.563-000 fone (66) 3577-1505, por meio de seu Pregoeiro, instituiu pela portaria 476/2022 de 04/08/2022, no uso de suas atribuições, torna pública a abertura do processo licitatório na modalidade PREGÃO ELETRÔNICO, para o REGISTRO DE PREÇO DO TIPO MENOR PREÇO POR ITEM PARA AQUISIÇÃO MATERIAL PERMANENTE - BENS MOVEIS TIPO VEICULO DE FABRICAÇÃO NACIONAL, DO TIPO SUV, OKM, MOTORIZAÇÃO MÍNIMA 15CV ANO MODELO NO MÍNIMO 2022/2022, PARA ATENDER AS NECESSIDADES DO PROGRAMA SAÚDE FAMILIAR CONFORME O TERMO DE PROPOSTA Nº 14416.015000/200-05 - FIRMADO ENTRE O FUNDO NACIONAL DE SAÚDE - MINISTÉRIO DA SAÚDE, COM A SECRETARIA MUNICIPAL DE SAÚDE DO MUNICÍPIO DE TABAPORÁ - MT, conforme especificações no Termo de Referência - ANEXO I do Edital.

AVISO DE LICITAÇÃO PROCESSO LICITATÓRIO Nº. 056/2022 PREGÃO ELETRÔNICO Nº. 044/2022 O Município de Tabaporá/MT, pessoa jurídica de direito público interno, devidamente inscrito no CNPJ sob o nº. 37.464.997/0001-40, com sede administrativa na Avenida Comendador José Pedro Dias, nº 979, Centro, CEP - 78.563-000 fone (66) 3577-1505, por meio de seu Pregoeiro, instituiu pela portaria 476/2022 de 04/08/2022, no uso de suas atribuições, torna pública a abertura do processo licitatório na modalidade PREGÃO ELETRÔNICO, para o REGISTRO DE PREÇO DO TIPO MENOR PREÇO POR ITEM PARA AQUISIÇÃO MATERIAL PERMANENTE - BENS MOVEIS TIPO VEICULO DE FABRICAÇÃO NACIONAL, DO TIPO SUV, OKM, MOTORIZAÇÃO MÍNIMA 15CV ANO MODELO NO MÍNIMO 2022/2022, PARA ATENDER AS NECESSIDADES DO PROGRAMA SAÚDE FAMILIAR CONFORME O TERMO DE PROPOSTA Nº 14416.015000/200-05 - FIRMADO ENTRE O FUNDO NACIONAL DE SAÚDE - MINISTÉRIO DA SAÚDE, COM A SECRETARIA MUNICIPAL DE SAÚDE DO MUNICÍPIO DE TABAPORÁ - MT, conforme especificações no Termo de Referência - ANEXO I do Edital.

SERVIÇO AUTÔNOMO DE ÁGUA E ESGOTO DE NOVA MUTUM - SAAE RETIFICAÇÃO DA DATA DA AUDIÊNCIA PÚBLICA PUBLICADA DE 03/05 DE SETEMBRO EDITAL DE CONVOCAÇÃO PARA CONSULTA E AUDIÊNCIA PÚBLICA SOBRE A MINUTA DE EDITAL E DE CONTRATO PARA FINS DE CONCESSÃO DE SERVIÇOS PÚBLICOS A Sra. Carmem Regina Casagrande, Diretora Geral do Serviço Autônomo de Água e Esgoto de Nova Mutum - SAAE, com sede no município de Nova Mutum/MT, no uso de suas atribuições, conferida pela Lei Municipal nº 023/1989, e nos termos do art. 175 da Constituição Federal, alínea "t" e "g" do inciso XXVII do art. 6º da Lei Orgânica do Município c/c inciso VIII do art. 3º da Lei Municipal nº 023/1989, inciso III do art. 30 e caput do art. 40, ambos, da Lei Municipal nº 2.154/2017, arts. 3º e 4º da Lei Municipal nº 2.617/2017, dispositivos legais que autoriza a concessão de serviços público indicado abaixo, disponibiliza e oportuniza, com a finalidade de atender ao princípio comunitário, consequentemente, assegurar a participação popular no processo de elaboração do edital de licitação para concessão da prestação dos serviços público para implantação de uma unidade operacional para transbordo de resíduos domésticos, usina de reciclagem de resíduos da construção civil, recebimento e destinação de resíduos arbóreos e estação de tratamento de efluentes de limp fossa, atividades ligadas ao saneamento de Nova Mutum - MT, precedida da execução das OBRAS da unidade operacional, visando cumprir o que determina o inciso IV do art. 11 da Lei Federal nº 11.445/2007, bem como respeitar as condições previstas no inciso VI do art. 10º da Lei Federal nº 11.079/2004 c/c art. 39 da Lei Federal nº 8.666/1993, CONVOCA a população em geral, bem como as associações representativas e demais segmentos da comunidade, para: a) CONSULTA PÚBLICA: os interessados terão até o dia 05/09/2022 para apresentar as suas sugestões; b) AUDIÊNCIA PÚBLICA: será realizada presencial no dia 23/09/2022, às 14h00 (quatorze horas), na Câmara de Vereadores deste município e, também, via transmissão on-line pelas redes sociais oficiais da Autarquia SAAE (@saenovamutum). Todos os documentos relativos ao objeto da CONSULTA e AUDIÊNCIA PÚBLICA, também, estarão acessíveis no site da Autarquia, no endereço: https://saenm.com.br/home.

SAE COMERCIAL m e d i n d o aproximadamente 60 m² contendo: 01 Banheiro social, Endereço: Avenida das Figueiras, nº 1646, Centro na cidade de Sinop/MT. Denominado Sala 06. Valor: R\$ 1.500,00 (um mil e seiscientos reais) mensais + taxa de condomínio. Contato: (66) 3531-7222 / (66) 99633-6623. SAE COMERCIAL m e d i n d o aproximadamente 60 m² contendo: 02 Compartimentos e

PREFEITURA MUNICIPAL DE CAMPO NOVO DO PARECIS AVISO DE LICITAÇÃO EDITAL DE PREGÃO ELETRÔNICO RP Nº 094/2022 Recebimento das propostas: a partir do dia 05 de setembro de 2022, às 08:00 horas, (horário de Brasília - DF). Do encerramento das propostas: dia 20 de setembro de 2022, às 08:00 horas, (horário de Brasília - DF). Data de abertura das propostas: dia 20 de setembro de 2022, às 09:00 horas, (horário de Brasília - DF). Início da sessão de disputa de preços: dia 20 de setembro de 2022, às 09:05 horas, (horário de Brasília - DF). OBJETO: REGISTRO DE PREÇOS para futura e eventual aquisição de ônibus. LOCAL DA REALIZAÇÃO DO CERTAME: https://bllcompras.com.br/MaioresInformacoesPoderaoSerObtidasJuntoADivisaodeLicitacoes, no Paço Municipal Euclides Horst, Av. Mato Grosso 66NE, Campo Novo do Parecis MT, ou pelo telefone 65 3382 5100 / 5108, e o edital na integra poderá ser retirado pelo site: www.camponovodoparecis.mt.gov.br

PREFEITURA MUNICIPAL DE CAMPO NOVO DO PARECIS AVISO DE LICITAÇÃO EDITAL DE PREGÃO ELETRÔNICO RP Nº 054/2022 Objeto: Registro de preços para contratação de serviços de transporte de passageiros por quilômetro rodado (dentro e fora da cidade) e transporte por diária (dentro da cidade) para atender os programas sociais e as necessidades das secretarias municipais. Tipo: Menor preço por lote - Data de abertura: 19 de setembro de 2022. Horário: 14h00min - local: Av. Mutum, nº 1250 N, Jardim das Orquídeas, N. Mutum - MT. Edital e anexos: Poderá ser obtido no site http://www.novamutum.mt.gov.br/publicacoes/licitacoes, ou pelo e-mail: debora.liticacao@novamutum.mt.gov.br, ou telefone "65-3308.5400. Nova Mutum - MT, 05 de setembro de 2022. Sérgio Vitor Alves Rodrigues Pregoeiro

LOCAÇÃO / ALUGUEL KINTEP Contendo: Sala e cozinha conjugada, 01 quarto, 01 banheiro social, 01 área de serviço e garagem. Endereço: Rua Sonia Maria, nº 12, Bairro Jardim das Azeleias na cidade de Sinop/MT. Valor: R\$ 500,00 (quinhentos reais) mensais. Contato: (66) 3531-7222 / (66) 99633-6623. KINTEP Contendo: Sala e cozinha conjugada, 02 quartos, 01 banheiro social, 01 área de serviço e garagem. Endereço: Avenida Notre Dame, Quadra 13, Lote 11, Bairro Residencial Paris na cidade de Sinop/MT. Disponível apartamento 08. Valor: R\$ 750,00 (setecentos e cinquenta reais) mensais. Contato: (66) 3531-7222 / (66) 99633-6623. KINTEP Contendo: Sala e cozinha conjugada, 02 quartos, 01 banheiro social, 01 área de serviço e garagem. Endereço: Rua dos Passaros, nº 323, Bairro Residencial Nossa Senhora Aparecida na cidade de Sinop/MT. Disponível apartamento 08. Valor: R\$ 750,00 (setecentos e cinquenta reais) mensais. Contato: (66) 3531-7222 / (66) 99633-6623. KINTEP Contendo: Sala e cozinha, 02 quartos, 01 banheiro social, 01 área de serviço e garagem. Endereço: Rua dos Cedros, nº 1292, Bairro Jardim Botânico na cidade de Sinop/MT. Disponível apartamentos 03 e 06. Valor: R\$ 900,00 (novecentos reais) mensais. Contato: (66) 3531-7222 / (66) 99633-6623. CIDADE JARDIM - R\$1.200,00 Detalhes do imóvel 1 Quarto(s) , 1 Banheiro(s) , 1 Cozinha , 1 Sala , 1 Área Serviço Descrição Casa Mobiliada, Com Seguro Residencial contra roubo Cerca elétrica, Portaria Eletrônica 200m da UFMT e UNIC Industrial Visitas Agendadas. Imobiliária Mato Grosso Av. dos Tarumãs, 1443 - Jardim Botânico, Sinop - MT. Telefone: (66) 3532-4489. JARDIM BOTANICO - R\$3.650,00 Detalhes do imóvel 4 Suite(s) , 4 Quarto(s) , Banheiro(s) , Cozinha , 1 Sala , 1 Churrasqueira , 1 Área de Lazer , 1 Área Serviço , 675 m². Imobiliária Mato Grosso Av. dos Tarumãs, 1443 - Jardim Botânico, Sinop - MT. Telefone: (66) 3532-4489. JARDIM IPORÁ - R\$1.100,00 Detalhes do imóvel 2 Quarto(s) , 1 Banheiro(s) , 1 Cozinha , 1 Sala , 1 Área Serviço , 70 m² Descrição cada apartamento R\$1.100,00 cont: 2 quartos sala e cozinha conjugada lavanderia garagem individual casa nova. Imobiliária Mato Grosso Av. dos Tarumãs, 1443 - Jardim Botânico, Sinop - MT. Telefone: (66) 3532-4489. CASA - Contendo: Sala e cozinha conjugada, 02 quartos, 01 banheiro social, 01 área de serviço e garagem. Endereço: Rua dos Azulões nº 1061, Bairro Maria Vindilina II na cidade de Sinop/MT. Valor: R\$ 800,00 (oitocentos reais) mensais. Contato: (66) 3531-7222 / (66) 99633-6623. CASA - Contendo: Cozinha e área de serviço conjugada, 01 sala e 01 suite. Endereço: Rua Roma, nº 535, Bairro Jardim Itália II na cidade de Sinop/MT. Valor: R\$ 950,00 (novecentos e cinquenta reais) mensais. Contato: (66) 3531-7222 / (66) 99633-6623. SAE COMERCIAL m e d i n d o aproximadamente 60 m² contendo: 02 Compartimentos e

eLOG ENVIOS EXPRESSOS +150 LOCALIDADES Norte - Centro Oeste - Sudeste AGILIDADE SEGURANÇA RAPIDEZ (65) 3623-2939 (65) 9 9699-3505 www.eλογcomendas.com.br



# Com vantagem do empate, Athletico terá Erick no lugar de Hugo Moura

**LIBERTADORES.** Volante entra no meio campo; Felipão também fica de fora da semifinal

FOTO: DIVULGAÇÃO

**DA REPORTAGEM**

O Athletico terá uma mudança forçada no meio-campo para enfrentar o Palmeiras, pelo jogo de volta da semifinal da Libertadores. A partida acontece nesta terça (6), às 20h30, no Allianz Parque.

O volante Hugo Moura foi expulso no segundo tempo da primeira partida, na Arena da Baixada. Ele já tinha cartão amarelo, colocou a mão na bola ao cair em um lance de possível falta e levou o vermelho. Assim, só fica à disposição em uma eventual final.

Para seu lugar, o Furacão deve ter Erick ao lado de Fernandinho e Alex Santana. Ele tem 38 jogos na temporada, com dois gols e uma assistências. As outras alternativas são Matheus Fernandes e Bryan García.

A outra baixa do Athletico é o técnico Luiz Felipe Scolari, expulso por reclamação, que sequer pode estar presente no estádio. Quem comanda o time na beira do gramado é o auxiliar Paulo Turra. O provável Athletico: Bento; Khellven, Pedro Henrique, Thiago Helno e Abner Vinicius; Erick, Fernandinho e Alex Santana (Terans); Vitiño, Canobbio e Vitor Roque.

O elenco rubro-negro realizou ontem o último

trabalho no CT do Caju, antes de embarcar para São Paulo. A tendência é de que não haja surpresas na escalação. Após o 1 a 0 na ida, o Furacão tem o direito de empatar para avançar. Derrota por um gol de diferença leva para os pênaltis.

O classificado pega Flamengo ou Veléz Sarsfield na final, marcada para 29 de outubro, em Guayaquil, no Equador. O Fla venceu por 4 a 0 o primeiro jogo, em Buenos Aires.

**PALMEIRAS**

O Verdão se reapresentou no após empatar com o Bragantino, fora de casa, pela 25ª rodada do Campeonato Brasileiro. Os jogadores que atuaram por mais de 45 minutos contra o Bragantino realizaram somente atividades regenerativas no centro de excelência do Verdão. O Palmeiras entrou em campo apenas com Weverton, Danilo e Gustavo Scarpa entre os jogadores considerados titulares.

Os demais atletas fizeram um trabalho técnico e tático sob comando de Abel Ferreira e com ênfase em marcação e transições, entre outros aspectos. Alguns jogadores do sub-20, com destaque para Endrick, também participaram do treino.

Para a partida de hoje, o Palmeiras não poderá



Ele aparece como opção na formação de Felipão para a sequência da temporada

contar com Danilo, que cumpre o segundo jogo de suspensão por ter sido expulso contra o Atlético-MG, nas quartas de final da Libertadores.

O meia Raphael Veiga segue em fase de trata-

mento de uma entorse no tornozelo direito.

O Verdão trabalha para recuperá-lo para a partida contra o Athletico.

O provável Palmeiras contra o Athletico deve ter: Weverton; Marcos Rocha,

Gustavo Gómez, Murilo e Piquez; Gabriel Menino, Zé Rafael, Bruno Tabata e Gustavo Scarpa; Dudu e Rony.

O Palmeiras foi derrotado na primeira partida por 1 a 0, na Arena da Bai-

xada. Por isso, precisa vencer o Athletico por um gol de diferença para levar a decisão para os pênaltis. Caso vença por diferença de dois ou mais gols, garante vaga direta na final da Libertadores.

**LOTEAMENTO RESIDENCIAL VENEZA NOVA UBRATÁ**

**EDITAL BRUNO BECKER, oficial do 1º Ofício da Comarca de NOVA UBRATÁ, Estado de Mato Grosso, na forma da Lei, etc.**

FAZ saber, a todos quanto virem o presente edital ou dele tiverem conhecimento que, conforme o art. 18 e parágrafos da Lei nº 6.766/79, que a Residência Veneza Empreendimentos Imobiliários SPE Ltda. CNPJ/MF nº 39.424.575/0001-77, requerer o registro do Loteamento "RESIDENCIAL JARDIM VENEZA", consoante projeto elaborado por Fabíola Fatima Martino, Arquiteta, Urbanista e Engenheira de Seg. do Trabalho, CAU nº A 29.842-5, RRT nº S110215742100, aprovado pela Prefeitura Municipal de Nova Ubiratá-MT, em 03 de março de 2022, cujas características básicas são: 66.385,0000 m² (100%) de área total; tendo 80 (oitenta) lotes residenciais e públicos, com área total de 43.940,4794 m² (66,19%); Área Total Pavimentada + Calçamento: 22.444,5206 m² (33,81%); ELUP 3% Área de Lote: 2.705,3876 m² (6,16%); Equip. Comunitário 9% Área de Lote: 3.986,1823 m² (9,07%); e Área Verde 10% da Área da Matrícula: 6.719,7690 m² (10,12%). O projeto incide sobre a área situada na cidade de Nova Ubiratá-MT, devidamente matriculado sob o nº 3.251, Livro 02, deste C.R.L. de Nova Ubiratá-MT. Apresentado cronograma de execução dos equipamentos urbanísticos, aprovado pelo Município de Nova Ubiratá-MT, em 03/03/2022; acompanhado de termo de garantia fidejussória. E para que ninguém venha alegar ignorância, este edital será publicado por 03 (três) dias consecutivos, no Jornal de circulação local e afixado no lugar de costume deste Cartório. Decorrido o prazo de 15 (quinze) dias, contados da data da última publicação, e não havendo impugnação de terceiros, faz-se o registro. DADO E PASSADO nesta cidade de Nova Ubiratá-MT, em trinta e um (31) de agosto (08) de dois mil e vinte e dois (2022). Eu, \_\_\_\_\_ (Bruno Becker) Oficial Registrador, que o fiz digitar e conferir.

*Elean N. Ferreira*  
BRUNO BECKER  
OFICIAL REGISTRADOR

**LOTEAMENTO JARDIM SANTA HELENA II NOVA UBRATÁ**

**EDITAL BRUNO BECKER, oficial do 1º Ofício da Comarca de NOVA UBRATÁ, Estado de Mato Grosso, na forma da Lei, etc.**

FAZ saber, a todos quanto virem o presente edital ou dele tiverem conhecimento que, conforme o art. 18 e parágrafos da Lei nº 6.766/79, que a Santa Helena II Empreendimentos Imobiliários SPE Ltda. CNPJ/MF nº 36.242.000/0001-45, requerer o registro do Loteamento "JARDIM SANTA HELENA II", consoante projeto elaborado por Fabíola Fatima Martino, Arquiteta, Urbanista e Engenheira de Seg. do Trabalho, CAU nº A 29.842-5, RRT nº S110215668100, aprovado pela Prefeitura Municipal de Nova Ubiratá-MT, em 03 de março de 2022, cujas características básicas são: 49.966,4120 m² (100%) de área total; 41.465,5699 m² (82,99%) de área loteada; tendo 67 (sessenta e sete) lotes residenciais e públicos, com área total de 41.465,5699 m² (82,99%); Área Total Pavimentada + Calçamento: 8.500,8421 m² (17,01%); ELUP 3% Área de Lote: 1.247,6730 m² (3,01%); Equip. Comunitário 9% Área de Lote: 3.907,8885 m² (9,42%); e Área Verde 10% da Área da Matrícula: 5.123,1972 m² (10,25%). O projeto incide sobre a área situada na cidade de Nova Ubiratá-MT, devidamente matriculado sob o nº 5.381, Livro 02, deste C.R.L. de Nova Ubiratá-MT. Apresentado cronograma de execução dos equipamentos urbanísticos, aprovado pelo Município de Nova Ubiratá-MT, em 03/03/2022; acompanhado de termo de garantia fidejussória. E para que ninguém venha alegar ignorância, este edital será publicado por 03 (três) dias consecutivos, no Jornal de circulação local e afixado no lugar de costume deste Cartório. Decorrido o prazo de 15 (quinze) dias, contados da data da última publicação, e não havendo impugnação de terceiros, faz-se o registro. DADO E PASSADO nesta cidade de Nova Ubiratá-MT, em trinta e um (31) de agosto (08) de dois mil e vinte e dois (2022). Eu, \_\_\_\_\_ (Bruno Becker) Oficial Registrador, que o fiz digitar e conferir.

*Elean N. Ferreira*  
BRUNO BECKER  
OFICIAL REGISTRADOR

**LOCALIZEI**

Um guia completo de Sinop. Tudo o que você procura a um clique!

- Lista digital
- Guia Local
- Agenda Cultural
- Lazer e Turismo

Q | www.localizei.com.br

Aponte a câmera do seu celular e fale conosco agora:

localizei\_sinop

**1º OFÍCIO EXTRAJUDICIAL DE SINOP**  
COMARCA DE SINOP - ESTADO DE MATO GROSSO

**REGISTRO DE IMÓVEIS, TÍTULOS E DOCUMENTOS**

**EDITAL DE NOTIFICAÇÃO EXTRAJUDICIAL**

**PROCEDIMENTO DE GEORREFERENCIAMENTO DE REGISTRO-IMÓVEL DE MATRÍCULA**

O Oficial do Cartório de Registro de Imóveis da Comarca de Sinop/MT, situado na Rua das Nogueiras, 1108 centro, faz saber que, Helena Anastácio Pereira, CPF: 286.252.509-04 requer o registro do georreferenciamento do imóvel inscrito na Matrícula nº 6.597, deste Registro Imobiliário, de sua titularidade, com área certificada de 5.455,1677ha, situado no Município de Santa Carmem/MT, processo nos termos dos artigos 212 e 213 da Lei dos Registros Públicos (LRP: Lei nº 6.015/73). Bem como o registro da Escritura Pública Declaratória às Fks: 059 a 052 do Livro 0092-A e Escritura Pública de Rerratificação de Escritura Pública Declaratória de Localização de imóvel rural e requerimento de averbação de georreferenciamento, da Fk: 097098 Livro Nº 0003-A ambas lavradas no 2º Ofício Extrajudicial de Sinop/MT, na forma dos Art. 1.133 a 1.134 do Código de Normas Gerais da Corregedoria-Geral da Justiça do Foro Extrajudicial - CNGCE.

**CERTIFICAÇÃO:** 0d9b03a-785e-4efc-b64a-d09e7f982a0a

**MINISTÉRIO DA AGRICULTURA, PECUÁRIA E ABASTECIMENTO**  
INSTITUTO NACIONAL DE COLONIZAÇÃO E REFORMA AGRÁRIA

**MEMORIAL DESCRITIVO**

Destinação: FAZENDA CAMARARÉ II - ÁREA I  
Proprietário: Helena Anastácio Pereira e Diniz  
Matrícula do Imóvel: 0507 (1 de 2)  
Município/UF: Santa Carmem/MT

Recuperação Terceira: MARCOS SANTOS DA ROSA  
Formação: Empreendimento Agrícola  
Código de endereçamento: ACP

Sistema Declaratório de referência: SDC2A1.2000  
Área (Área Total Declarada em Arquivo): 27.202,07 ha

**CERTIFICAÇÃO:** f8ed2428-3d30-4ccc-b644-2895eb033aa7

**MINISTÉRIO DA AGRICULTURA, PECUÁRIA E ABASTECIMENTO**  
INSTITUTO NACIONAL DE COLONIZAÇÃO E REFORMA AGRÁRIA

**MEMORIAL DESCRITIVO**

Destinação: FAZENDA CAMARARÉ II - ÁREA I  
Proprietário: Helena Anastácio Pereira e Diniz  
Matrícula do Imóvel: 0507 (1 de 2)  
Município/UF: Santa Carmem/MT

Recuperação Terceira: MARCOS SANTOS DA ROSA  
Formação: Empreendimento Agrícola  
Código de endereçamento: ACP

Sistema Declaratório de referência: SDC2A1.2000  
Área (Área Total Declarada em Arquivo): 27.202,07 ha

Em atendimento ao disposto no § 7 do artigo 1.138 do CNGCE, ficam Notificados os terceiros interessados, dos trabalhos técnicos que se encontram neste serviço registral, os quais poderão ser impugnados de forma fundamentada, no prazo legal de 15 (quinze) dias. O pedido de georreferenciamento foi instruído com os documentos enumerados no artigo 213 da Lei dos Registros Públicos e artigo 1.138, I, do CNGCE, os quais se encontram disponíveis neste serviço registral insubstituível para exame e conhecimento de interesse. Decorrido o prazo legal sem impugnações, contado da última publicação deste edital, que será fixado no mural desta serventia e publicado duas vezes, poderá ser deferida a retificação pretendida. Eu, Aparecida Maria Hartmann, o fiz digitar, conferir e subscrever.

Sinop-MT, 01 de Setembro de 2022.

*Aparecida Maria Hartmann*  
Aparecida Maria Hartmann  
Registradora Interina

**JORNALISMO DE QUALIDADE IMPRESSO E ON-LINE**

www.diariodoestadomt.com.br

**DIÁRIO DO ESTADO**  
O JORNAL DIÁRIO DO ESTADO DO MATO GROSSO

**Ronaldo**  
CHURRASQUEIRO

Fone: (66) 99911-1302  
Sinop-MT

**eLOG** ENVIOS EXPRESSOS +150 LOCALIDADES  
ercomendas centro-norte

AGILIDADE SEGURANÇA RAPIDEZ

(65) 3623-2939 (65) 91699-3505  
www.elogcomendas.com.br



# Sinop Energia identifica risco muito alto de incêndio florestal

**ALERTA.** Empresa usa monitoramento via satélite para medir o risco de incêndio na Área de Preservação Permanente da usina

FOTO: DIVULGAÇÃO

## DA REPORTAGEM

A Sinop Energia, empresa que administra a Usina Hidrelétrica (UHE) Sinop, alerta para o risco muito alto de incêndio nos municípios de influência do empreendimento Sinop, Sorriso, Ipiranga do Norte, Cláudia e Itaúba.

A empresa realiza diariamente o monitoramento por satélite dos focos de calor nas proximidades da Área de Preservação Permanente (APP) da usina e comunica a população do entorno por meio de placas sinalizadoras.

O monitoramento é conduzido por meio do Índice de Perigo de Incêndio (IPI), que apresenta a condição de risco de incêndio em um painel colorido. Os dados são gerados aplicando a fórmula de "Monte Alegre", que considera duas variáveis meteorológicas: a umidade relativa do ar e o total diário de precipitação pluviométrico, ambas obtidas na estação climatológica instalada no reservatório da UHE Sinop. O mapa apresentado no painel utiliza informações disponibilizadas no Portal do Instituto Nacional de Pesquisas Espaciais (INPE), no Programa de Queimadas.

Além do cálculo do IPI, a equipe da Sinop Energia realiza o acompanhamento via satélite, em tempo real, para a identificação de focos de incêndios, o que permite ações preventivas e protetivas. Desta forma a equipe técnica faz análises e tomadas de decisão com base na classificação de

nulo, baixo, médio, alto e muito alto, e alerta a população dos municípios vizinhos à UHE Sinop por meio de placas orientativas, dispostas em diversos pontos de acesso às comunidades de entorno do reservatório.

"A Sinop Energia trabalha constantemente para prevenir queimadas, que tem o seu risco aumentado durante o período anual de estiagem. Para isso, a empresa desenvolve ações estratégicas e conta com cuidados preventivos na rotina dos moradores do município para evitar focos de incêndio, contribuindo com o meio ambiente, com os produtores rurais, os setores público e privado e a saúde pública em geral", afirma o diretor-presidente da empresa, Ricardo Padilha.

A Sinop Energia disponibiliza um canal de atendimento para comunicação de eventuais incêndios dentro da APP da UHE Sinop: (66) 99680-2421.

## TRABALHO PREVENTIVO

Em continuidade às ações de prevenção às queimadas, a Sinop Energia construiu novos aceiros no entorno da APP, além de fazer a limpeza e a manutenção dos que já se encontram no local.

Os aceiros são faixas de terra onde a vegetação é retirada, formando barreiras naturais que evitam a passagem e a propagação do fogo em eventuais incêndios. Além disso, a empresa também conta com uma Brigada de Incêndio que atua em parce-

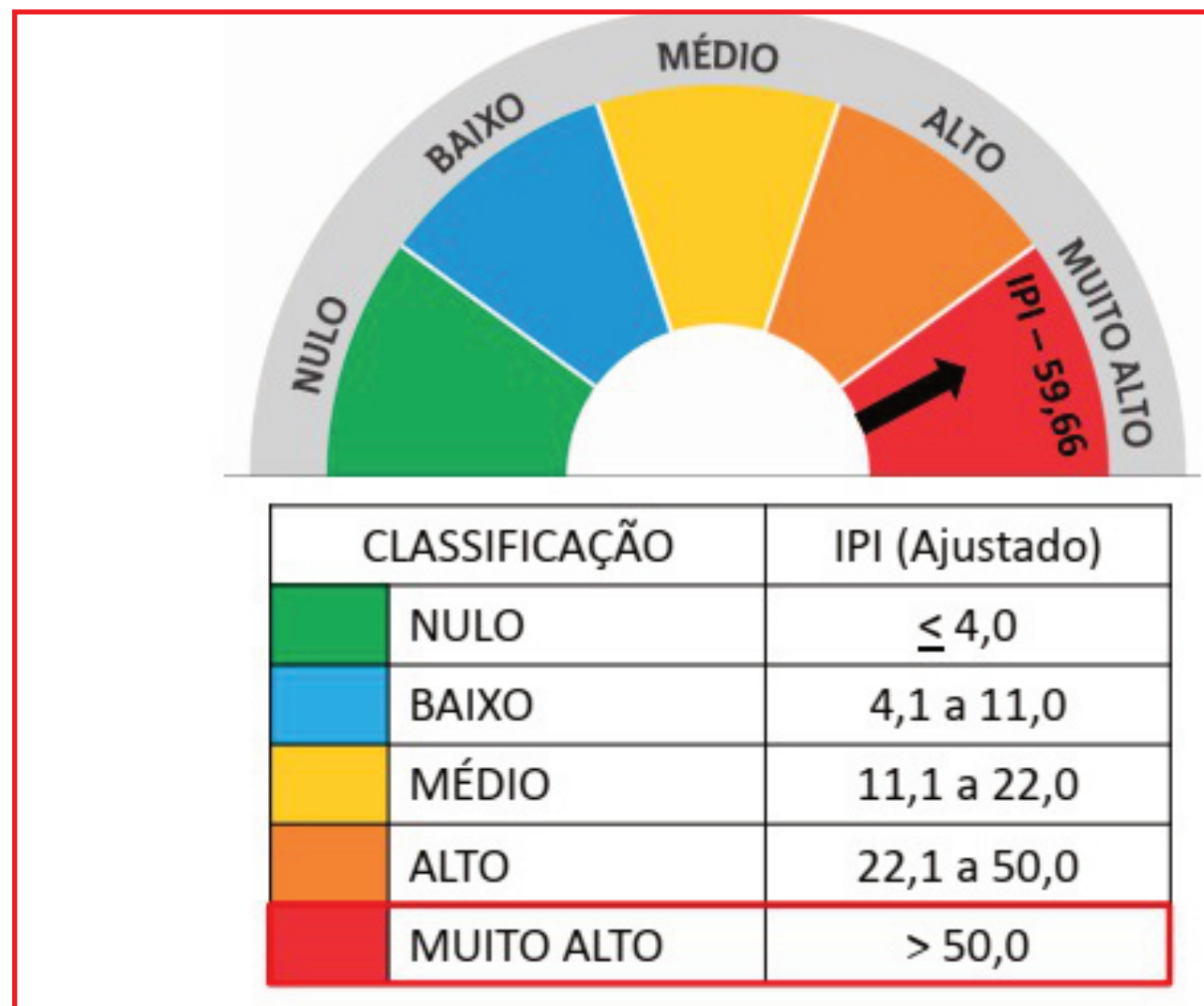

## Risco está alto na área de influência da usina

ria com o Corpo de Bombeiros para combate ao fogo na APP e já realizou 10 atendimentos durante o período seco deste ano. Inspeções presenciais e por meio de drones também são realizadas para monitoramento dos focos de calor.

Recentemente, a companhia lançou a Campanha de Prevenção e Combate a Incêndios 2022, distribuindo material para

orientar a população sobre os riscos da prática de queimadas em pontos estratégicos do entorno da UHE Sinop, além de alertar para o período proibitivo de queimadas que se iniciou no dia primeiro de julho, segundo o decreto nº 1.356, uma vez que a prática é considerada crime com pena de prisão e pagamento de multa.

## EVITE QUEIMADAS

- Não faça o uso do fogo para limpar pastagem e plantio agrícola;
- Apague totalmente cigarros e fósforos antes do descarte e não os jogue no meio ambiente;
- Mantenha a limpeza de terrenos privados em dia.

O desenvolvimento de aceiros ao redor de casas, currais, celeiros e outras construções evitam a propagação em eventuais

incêndios;

- Destine corretamente as sobras resultantes de podas de árvores, plantações ou pastagens.

- O acúmulo ou descarte irregular desses resíduos podem contribuir com a propagação do fogo;

- Não realize queimadas de lixo;

- Não acenda velas ou fogueiras perto de vegetações;

- Não solte balões.

## L.R.VERDE

# Escavações profundas na rede de esgoto garantem mais qualidade

FOTO: RAYAN NICACIO

## DA REPORTAGEM

Dando sequência ao projeto de universalização da rede de esgoto, Secretaria de Infraestrutura e Obras de Lucas do Rio Verde iniciou as intervenções para ampliação da rede na avenida Universitária, bairro Parque das Emas. O trecho permanecerá interditado até a conclusão dos trabalhos.

Conforme a Secretaria, a rede da Universitária vai receber cerca de 25% de todo o esgoto produzido no bairro. Para receber esse volume, a obra naquele trecho tem algumas características diferentes das demais. A principal delas é a profundidade de, em média, 3,90 metros.

"Para que todo esse trecho possa receber o esgoto por gravidade, o projeto prevê que ela seja um pouco mais profunda. A vantagem para o município com isso é a diminuição dos custos com eletricidade para bombear o esgoto de uma de um ponto para o outro", explica a engenheira sanitária, Patrícia Oliveira.

Com esse método, o tempo de execução aumenta. Isso porque as equipes operacionais encontram outras condições de solo, como a argila, o que dificulta as escavações. "A diferença nesse trabalho é que, por ser profundo, a obra precisa de um maquinário mais pesado. O nosso solo tem grande quantidade de argila e o nosso lençol freático é bem raso. Então, tudo isso faz com que o material cole nas conchas



dos equipamentos, dificultando a movimentação dos maquinários", complementa a engenheira.

Além da avenida Universitária, o trabalho de es-

## Trechos permanecem interditados até a conclusão da etapa

cavação mais profunda da rede de esgoto está na rua Tuiuiu, no mesmo bairro. Ainda na região, o projeto também contemplará a avenida Cerrado e a rua

das Araucárias. As interdições acontecem de maneira gradativa, na medida em que os trechos vão sendo concluídos e as equipes avancam para novos locais.

## LUTO NO FUTEBOL

# Ex-jogador do Cuiabá, Felipe Profeta morre afogado em Campo Novo do Parecis

## ASSESSORIA DE IMPRENSA

O ex-jogador do Cuiabá, Felipe Profeta, de 25 anos, morreu afogado no sábado (3), em Campo Novo do Parecis. Atualmente, o atleta jogava no Açaí, de Santo Antônio de Leverger. Segundo a Polícia Civil, o jovem estava em Várzea Grande e seguiu para o balneário Rio Verde, em Campo Novo do Parecis, com um grupo de amigos. Por volta das 14h, Felipe e um amigo decidiram subir em uma boia, do tipo cama e, ao chegar próximo à margem do rio, os dois pularam e a vítima se afogou.

Ainda segundo a Polícia, amigos tentaram so-

correr o jovem, mas não conseguiram. Felipe foi retirado do fundo do rio com ajuda de pessoas que estavam em um barco a motor. O Corpo de Bombeiros informou que, quando chegou no local, a vítima estava inconsciente e uma médica realizou reanimação cardiopulmonar. O jovem foi encaminhado para o Pronto Socorro de Campo Novo do Parecis. A equipe médica de plantão tentou reanimar a vítima.

Felipe Profeta fez parte do grupo que conquistou o acesso à Série B do Brasileiro e o título da Copa Verde 2019, para o Cuiabá. Em nota, o clube lamentou o falecimento do jogador e prestou solidariedade aos familiares e amigos.

FOTO: REPRODUÇÃO



Felipe Profeta, de 25 anos, ex-jogador do Cuiabá

## OS PRINCIPAIS NÚMEROS DO PROJETO DE ORÇAMENTO PARA 2023

Informativo conjunto das Consultorias de Orçamento do Senado e da Câmara apresenta dados sobre o PLN 32/2022

- Variação do PIB: -2,5%
- Inflação (IPCA): 4,5%
- Salário mínimo: R\$ 1.302
- Auxílio Brasil: benefício médio de R\$ 405
- Educação (MDE): R\$ 119,8 bilhões
- Saúde (ASPS): R\$ 149,9 bilhões

@SenadoFederal



# Compre figurinhas da Copa do Mundo 2022 pela internet com estas dicas

**SUMIU DA BANCA?** Se está difícil comprar nas bancas de MT, o jeito é apelar para a web

FOTO: BRUNO MADRID/UOL

## DA REPORTAGEM

A Copa do Mundo do Catar começa em menos de três meses e uma das coisas que mais aumenta a expectativa é colecionar o álbum de figurinhas do torneio. A edição desse ano começou a circular em agosto, mas muitas pessoas já estão dando falta do exemplar nas bancas de jornal e livrarias.

A alternativa no momento é comprar pela internet. O próprio site da Panini, editora oficial dos cromos, tem alguns produtos disponíveis para entrega imediata.

Diversas redes varejistas, como Submarino, Americanas, Amazon e Magazine Luiza, têm disponíveis para venda diversos tipos de opções, que podem variar entre um conjunto de envelopes até um mega combo incluindo o álbum de capa dura.

Entretanto, é necessário atenção na hora de verificar os custos e prazos de entrega. O preço básico de cada item é R\$ 4,00 por envelope, R\$ 12 para o álbum de capa cartão e R\$ 44,90 pela versão de capa dura.

Com a alta procura dos produtos, alguns lojistas com os itens em estoque podem acabar cobrando muito mais

caro, mesmo oferecendo "desconto" para pagamento à vista.

Além disso, entregas que envolvem o álbum, com ou sem figurinhas, tendem a ser mais caras quando imediatas, ou mais longas, resultando em até duas semanas de espera. Já as compras que envolvem só os pacotinhos têm demora média entre 1 e 3 dias e também podem ser retiradas em pontos físicos, como é o caso das Americanas e Magazine Luiza.

A Amazon possui diversas opções de blisters, que podem variar entre 10, 20 e 40 pacotinhos, todos eles comercializados ao preço fixado pela Panini. Os itens vendidos e enviados por ela são entregues no dia seguinte a compra e tem frete grátis para assinantes Prime e para quem está usando o site pela primeira vez.

Há outras alternativas dentro do site, com maior número de envelopes e combos com uma das versões do álbum a escolher, mas estas têm tempo de entrega mais longa, um preço mais elevado e frete que pode variar da localidade do envio.

Em caso de atraso ou não recebimento do produto dentro do pra-



Álbum e pacotinhos de figurinhas da Copa do Mundo 2022 da Panini

zo estipulado, o usuário deve recorrer à central de atendimento da rede varejista que fez a ven-

da, ou serviu de intermediário.

Para evitar maiores problemas, se o item

não for vendido por elas mesmas e sim por terceiros, sempre verifique as avaliações de usuá-

rios no site e as classificações dadas à aspectos como entrega, agilidade e embalagem.

Fonte: pni.datasus.gov.br

Mato Grosso está com **baixa cobertura vacinal** contra várias doenças.

Mude essa história. **Vaccine-se.**

19 VACINAS  
DISPONÍVEIS

VÁ A UM POSTO DE SAÚDE  
E ATUALIZE SEU CARTÃO.

