

**CANDIDATO
DEFENDE ARMA
A MORADOR
DE ZONA RURAL**

Página - 3



**MAIS DE 10
MIL DOSES
APLICADAS
EM CAMPANHA**

Página - 7



**REUNIÃO PARA
ALINHAR OS
DETALHES DAS
OBRAS DA PRF**

Página - 7

DIÁRIO DO ESTADO

TERÇA-FEIRA O JORNAL DIÁRIO DO ESTADO DO MATO GROSSO

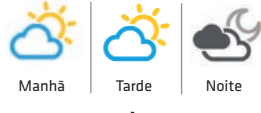

Máx 34 | Mín 22



WEBSITE

20 de Setembro de 2022 Ano III - Edição 883 - R\$ 3,00 | Informações: 66 3535-1000 | www.diariodoestadomt.com.br | Fundado em 2019

SÉRIE B

**Cruzeiro
precisa de
mais uma
vitória
para subir**

DIVULGAÇÃO



O Cruzeiro viveu um calvário nos últimos três anos. De 2019 a 2021, o torcedor sofreu com a pior fase do clube colecionando vexames e situações inimagináveis. Neste ano, a chave foi virada e a vitória diante do CRB é um símbolo disso. A Raposa dominou e venceu pela segunda vez na competição um adversário que foi tabu durante a má fase celeste.

Página - 6

FUNDAÇÃO MT, ESALQ/USP E FEALQ



Entidades se unem para levar conhecimento ao agro nacional

Em uma iniciativa inédita, com o objetivo de difundir conhecimento, promover a profissionalização no agronegócio e o desenvolvimento da pesquisa no setor, a Fundação MT, USP, por meio da Escola Superior de Agricultura Luiz de Queiroz (Esalq/USP) e a Fundação de Estudos Agrários Luiz de Queiroz, firmaram um protocolo de intenções.

Página - 4

Soja (saca 60Kg) Venda

| | |
|---------------------|------------|
| Sinop..... | R\$ 147,00 |
| Sorriso..... | R\$ 147,00 |
| Lucas R. Verde..... | R\$ 148,00 |
| Nova Mutum..... | R\$ 149,00 |
| Rondonópolis..... | R\$ 152,00 |

Fonte: IMEA

Milho (saca 60Kg) Venda

| | |
|---------------------|-----------|
| Sinop..... | R\$ 58,50 |
| Sorriso..... | R\$ 59,00 |
| Lucas R. Verde..... | R\$ 58,80 |
| Nova Mutum..... | R\$ 59,30 |
| Rondonópolis..... | R\$ 60,90 |

Fonte: IMEA

Arroz (saca 60Kg) Venda

| | |
|-------------------------|------------|
| Sinop | |
| Arroz Sequeiro Cultivar | |
| Primavera..... | R\$ 125,00 |
| Sorriso | |
| Arroz Sequeiro Cultivar | |
| Primavera..... | R\$ 125,00 |

Fonte: AGROLINK

Algodão

| | |
|---------------------|------------|
| Cuiabá..... | R\$ 122,65 |
| Sorriso..... | R\$ 121,93 |
| Lucas R. Verde..... | R\$ 122,07 |
| Nova Mutum..... | R\$ 122,27 |
| Rondonópolis..... | R\$ 123,13 |

Fonte: IMEA

Boi Gordo (Compra comercial)

| | |
|-------------------|------------|
| Sinop..... | R\$ 250,67 |
| Nova Mutum..... | R\$ 252,50 |
| Rondonópolis..... | R\$ 250,00 |

Fonte: IMEA

Índice de preços

| | |
|-------------------|------------|
| Cesta Básica..... | R\$ 523,60 |
|-------------------|------------|

Fonte: IMEA

Cotações

Dólar
-1,79%
R\$ 5,1647

Bovespa
+2,33%
111.823,89 pts

Euro
-1,64%
R\$ 5,1786

Selic (13,75% a.a.)
Salário mínimo R\$ 1.212

Vizinhos denunciam em hotel de luxo inacabado

Moradores do Bairro Alvorada e vizinhos da obra inacabada do que seria o luxuoso Haddad Park Hotel têm passado apuros nos últimos meses com invasões de vândalos ao prédio, animais peçonhentos e queimadas. A sensação de insegurança se tornou recorrente e eles até registraram alguns desses momentos.

Página - 7

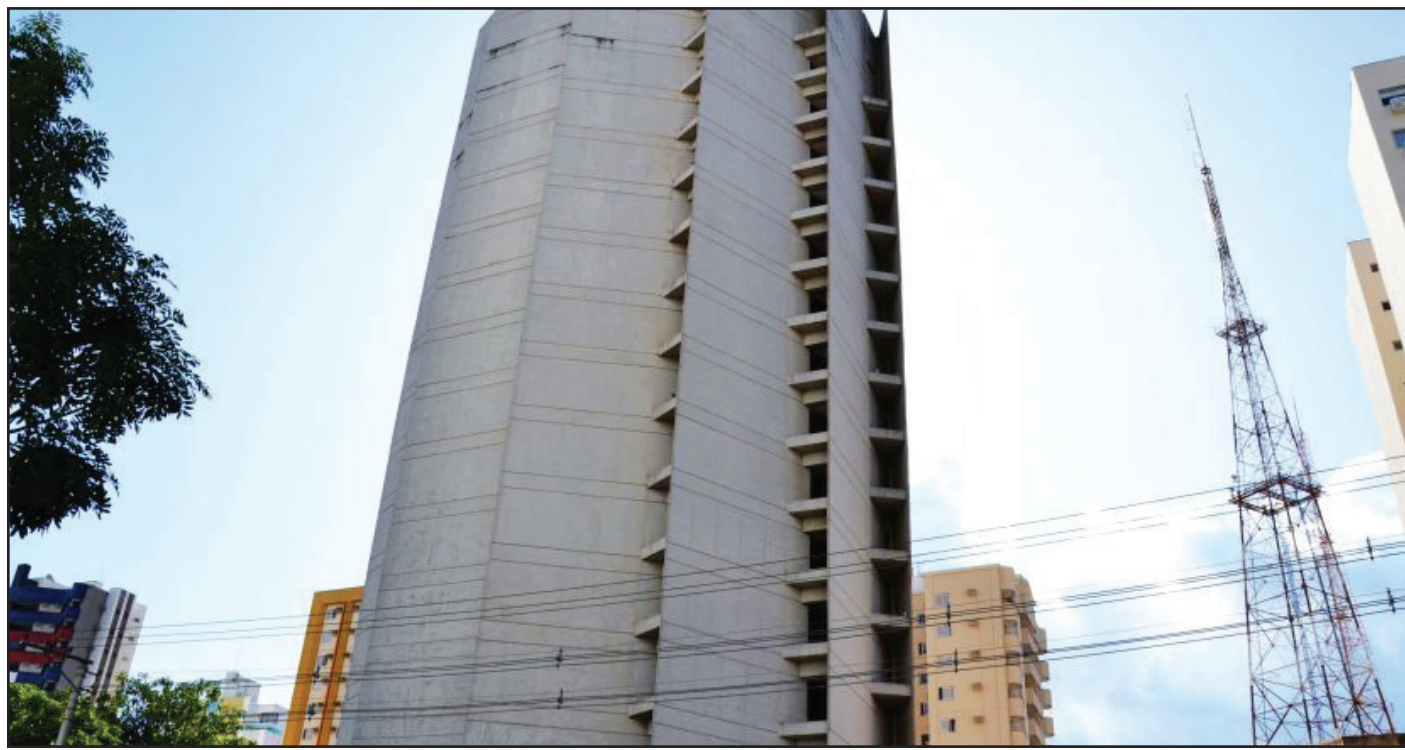

MÍDIANEWS



DIVULGAÇÃO

POCONÉ

Operação apreende 166 kg de peixe

Durante a Operação Peixe Vivo, foram apreendidos, no último domingo (18), um total de 166 kg de peixe e um pescador foi multado por não ter a documentação exigida pela legislação, em Poconé.

Página - 8



ENVIOS EXPRESSOS



+150 Norte · Centro Oeste · Sudeste
LOCALIDADES
AGILIDADE
SEGURANÇA
RAPIDEZ

(65) 3623-2939 (65) 9 9699-3505
www.elogcomendas.com.br

Editorial

Longa Covid

Dois anos e meio depois de ter declarado o início da pandemia de Covid-19, a Organização Mundial da Saúde anuncia que a maior crise sanitária dos últimos cem anos parece finalmente chegar ao fim.

O diagnóstico alvissareiro veio do diretor-geral da entidade, Tedros Adhanom, após o registro do menor número de mortes semanais pela doença desde março de 2020.

De 5 a 11 de setembro foram confirmadas, em todo o mundo, pouco mais de 11 mil vítimas. O Brasil, felizmente, vem acompanhando a tendência. A média móvel de 69 óbitos representa redução de 45% em relação ao dado de 14 dias atrás. O quadro, segundo Adhanom, permite afirmar que o mundo "nunca esteve em melhor posição para acabar com a pandemia".

De acordo com a OMS, para alcançar tal objetivo é imprescindível que os países sigam aumentando a sua taxa de vacinação e mantenham uma ampla política de testes, bem como programas que permitam rastrear novas variantes potencialmente agressivas.

Embora tenha falhado de forma vexatória na maior parte desses requisitos, o Brasil ao menos ostenta boas taxas de imunização. Atualmente, cerca de 85% da população elegível já completou o esquema vacinal. Mas há que se avançar na administração da dose de reforço, ainda abaixo dos 60%. Se o número de mortes e casos constitui a face mais visível da pandemia, hoje está claro que a extensão de seus impactos na saúde pública é muito mais amplo.

No primeiro ano da crise, as taxas de suicídio no Brasil, conquanto tenham se mantido estáveis no geral, cresceram entre mulheres (7%) e idosos (9%) na comparação com a média dos últimos dez anos, mostra estudo recém-publicado.

Os pesquisadores aventam como hipótese explicativa o fato de que, com os filhos em casa, o primeiro grupo tornou-se mais sobrecarregado, além de enfrentar um aumento das taxas de violência doméstica, ao passo que o segundo sofreu os efeitos de um isolamento social mais rígido.

Também preocupam as sequelas deixadas pela doença —a chamada Covid longa. Amplo estudo conduzido no país mostrou que 65% dos infectados desenvolveram ao menos uma condição crônica.

Tudo isso deve exercer ainda mais pressão sobre um já sobrecarregado SUS —e exigir das autoridades ações para lidar com consequências que irão perdurar para além da crise, por muito tempo.

“

Se o número de mortes e casos constitui a face mais visível da pandemia, hoje está claro que a **extensão de seus impactos** na saúde pública é muito mais amplo

”

Ranking dos Políticos - Facebook



IMAGEM DO DIA



Dois homens, identificados como Francisco da Silva Bernardo, 36 anos, e Reino Martins de Oliveira, 65, morreram no sábado (17) quando o veículo em que estavam caiu de uma ponte, em Pedra Preta. Segundo a Polícia Civil, as duas vítimas estavam em um caminhão, quando o motorista perdeu o controle do veículo e colidiu com a ponte do rio Jurigue, na MT-459. O automóvel caiu de uma altura de 12 metros e os dois morreram no local. Os corpos foram encaminhados ao Instituto Médico Legal (IML) de Rondonópolis para exame de necropsia.

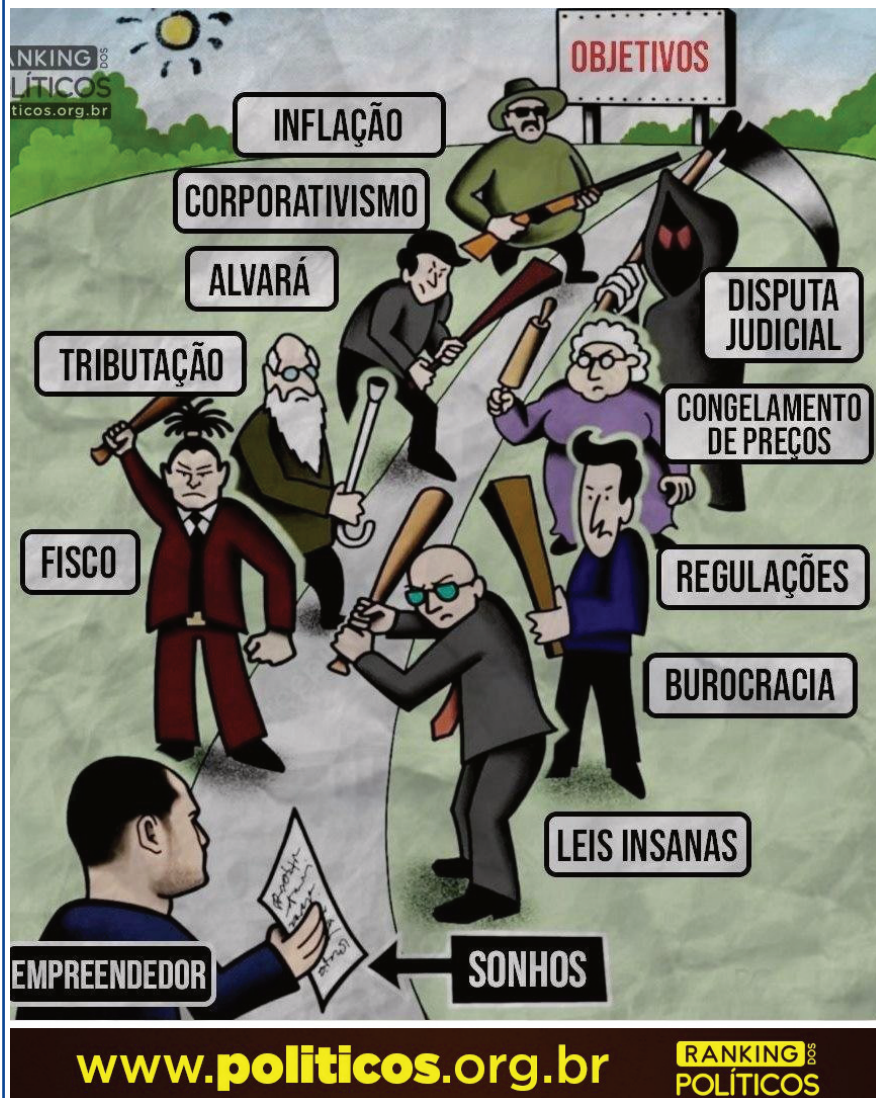

POR LEANDRO CARECA

I.N.T.E.R.L.I.G.A.D.O

Bloqueado por 30 dias

O politicamente correto está aí, faz parte da nossa vida de forma cada vez mais efetiva e o mundo tem se moldado à essa nova realidade. Programas humorísticos, que faziam sucesso nos anos 80, por exemplo, seriam bombardeados por processos atualmente, visto que a abordagem feita na época é vista como ofensiva hoje em dia. E, claro, em muitos casos, realmente é.

Na época tudo era possível, tudo era aceitável, tudo era visto como "engraçado". Você sacaneava as pessoas pela raça, religião, roupas, costumes e tudo mais, e mesmo isso incomodando aquela fatia da população que estava sendo "alvo" da chacota, tudo parecia normal. Hoje você precisa pensar muito bem no que vai falar e no que vai escrever. E um grande amigo meu percebeu isso da forma mais radical possível: está bloqueado, sem poder interagir no Facebook, por 30 dias. O motivo? Uma brincadeira, vista como homofóbica, em resposta a um comentário, também em tom de brincadeira e com pegada homofóbica, feito por um amigo dele, com o qual convive há mais de 25 anos. O que poderia ser algo normal, na conversa entre amigos, no mundo "real", simplesmente "azedou" no mundo vir-

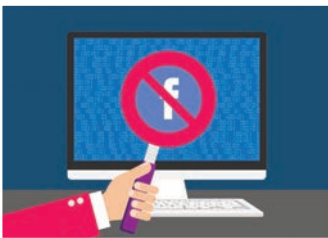

tual. O problema, porém, havia começado ainda antes de tal situação: segundo o bloqueado ele já havia pego um "castigo" de sete dias por fazer um comentário indevido sobre a aparência do cantor Eduardo Costa, na mesma rede social. Ali o comentário foi apagado e ele punido com uma semana sem poder interagir no serviço, mas o mesmo acreditou que poderia se tratar de uma denúncia feita por algum fã e por se tratar de uma figura pública.

A troca de comentários em uma postagem feita por ele parecia algo bem mais "reservado" e menos passível de problemas, mas não foi o que aconteceu. Sem qualquer denúncia aparente o Facebook mostrou que está de olho, e que, agora, só daqui 30 dias para ele poder voltar a interagir. Provavelmente, na próxima, seu perfil será banido da rede. Será?

E a gente vai ficando por aqui. Suas opiniões, sugestões e críticas são muito importantes, e você pode entrar em contato pelo fone (66) 99971-6500, pelo e-mail, lsmussi@hotmail.com ou visitar nosso perfil em facebook.com/paginadocareca. Do mais um grande abraço, e até a próxima, se Deus quiser!

CLIC FINAL

Você pode entrar com recurso, tentando reverter o bloqueio imposto pela rede social, mas na esmagadora maioria das vezes o serviço não aceita sua versão dos fatos. Nesse caso, em especial, considera-se que não existe conotação aceitável para a homofobia, então nem vale a pena gastar tempo com recursos. O que resta é ficar atento, pensando sempre que tudo poderá ser interpretado da pior forma possível, postando só aquilo que, de fato, não tenha absolutamente nada que possa ser visto como ofensa.

Idoso x Filho

A cada denúncia sobre o abusador da Lei, quanto bem-estar estamos causando na sociedade. **Idosos celeridades** para denunciar o agressor! Recorro as palavras do Delegado Domingues "O idoso é um jovem que deu certo."

É admirável quando as polícias demonstram humanismo e sensibilidade para com a sociedade. As polícias mesmo com excesso de trabalho, visualizam o cidadão em todas suas necessidades.

Estes labutam para que os idosos tenham em seu cotidiano bem-estar, utilizando dos Direitos que a Constituição lhes oferece.

É visível adentrar às Delegacias e sentir o quanto as polícias estão incluindo as ferramentas tecnológicas para defender a sociedade. Muitos Idosos se fazem presente nas Delegacias para sentirem protegidos e tratados com dignidade.

Nesse sentido é louvável observar a comunicação que existe entre o idoso e equipe da Especializada.

O Delegado titular da Delegacia de Delitos Contra a Pessoa Idosa (DEDCCI) e membro do Grupo Técnico de Política Nacional Judiciária de Atenção à Pessoa idosa e suas interseccionalidades do Conselho Nacional de Justiça (CNJ) Vitor Chab Domingues e equipe, prestam acolhimento a todos que se fazem presente na Delegacia.

Domingues afirmou que: "(...)população idosa que ao meu ver não é uma população vulnerável e sim hipervulnerável, tamanha sua falta de malícia(...)infelizmente hoje a maior tipo de violência que tem hoje contra o idoso é a psicológica, violência emocional e a patrimonial. (...)". ReporterMT.com/

14/09/2022. Leandro Maia.

Lamentavelmente, o discurso do Delegado Domingues é real principalmente quando se trata que os crimes contra idosos são em sua maioria "silenciosos".

O agressor quando tem mais informações que o vulnerável, cruelmente mais e mais velada será sua agressão. Felizmente a polícia é detentora de meios tecnológicos com profissionais gabaritados detectam o agressor.

Há preocupação das autoridades constituídas para amparar os idosos é justamente no sentido que, nas últimas décadas, notar-se-á que a população idosa está aumentando conforme dados do Instituto Brasileiro de Geografia e Estatística, (IBGE), entre 2012/2021, a parcela de pessoas com 60 anos ou mais passou de 11,3% para 14,7% da população e que a razão de dependência dos idosos, no mesmo período, aumentou de 11,2% para 14,7% (...).

Idosos sejam plenos denuncie o agressor, independente de laços sentimentais. Idoso tenha confiança nas autoridades. Denunciar é retirar da sociedade um cidadão que está cometendo atos ilícitos.

A cada denúncia sobre o abusador da Lei, quanto bem-estar estamos causando na sociedade. Idosos celeridades para denunciar o agressor! Recorro as palavras do Delegado Domingues "O idoso é um jovem que deu certo."

GRACI OURIVES DE MIRANDA É PROFESSORA/ESCRITORA

EXPEDIENTE

DIÁRIO DO ESTADO

O JORNAL DIÁRIO DO ESTADO DO MATO GROSSO

DIÁRIO DO ESTADO MT GRAFICA E EDITORA LTDA
CNPJ: 22.770.157/0001-39

Diário do Estado de Mato Grosso

SINOP
Rua dos Angelins, 10 Sala 02 - Jardim das Oliveiras - Sinop-MT
CEP 78552-442 Caixa Postal 180CUIABÁ
Rua dos Angelins, 10 Sala 02 - Jardim das Oliveiras - Sinop-MT
CEP 78552-442 Caixa Postal 180Diretor-Geral
Carlos OliveiraDiretor de Redação
Clemerson MendesEditor de Política
Clemerson MendesDiagramação e Artes
Thiago Slovinski

E-mails

atendimento@diariodoestadomt.com.br

comercial@diariodoestadomt.com.br

redacao@diariodoestadomt.com.br

Fone: 66 3535-1000

OS ARTIGOS DE OPINIÃO ASSINADOS POR COLABORADORES SÃO DE RESPONSABILIDADE EXCLUSIVA DE SEUS AUTORES

ASSINATURAS

Sinop - R\$ 600,00 anual
Outras cidades - R\$ 800,00 anual

www.diariodoestadomt.com.br

Barbudo desmente Neri e Yanai sobre emenda para hospital

ELEIÇÕES 2022. Para Barbudo, ficou evidente que Neri e Jorge Yanai combinaram pergunta e resposta

DA REPORTAGEM

O deputado federal Nelson Barbudo, do PL, protestou nesta sexta-feira, 15, contra o deputado federal Neri Geller, do PP, por ter se apropriado de duas emendas do conjunto de parlamentares do Estado para fazer campanha eleitoral. No debate realizado na quinta-feira, 15, na TV Vila Real, Geller usou palavras que indicam ter puxado para si os méritos de garantir recursos para implantação do Hospital do Amor, em Sinop.

“Ele jamais poderia ter feito o que fez, ter dito isso no debate. Eu repudio e acho uma covardia se apropriar de um trabalho que é de todos os parlamentares” - criticou o parlamentar liberal.

Em determinado momento do debate, Neri pediu uma avaliação do candidato Jorge Yanai, do DC, que é médico em Sinop, sobre sua atuação como líder da bancada para liberação de R\$ 10 milhões para implantação do hospital. Yanai,

primeiro, corrigiu Neri: foram liberados quase R\$ 20 milhões pela bancada. Depois se disse “orgulhoso de ter levado aquela solicitação e você [Neri] prontamente ter atendido como líder da bancada”.

“Eu quero agradecer o candidato Yanai e reforçar realmente a parceria que fizemos com o município de Sinop” - disse Neri Geller, durante o debate.

Para Barbudo, ficou evidente que Neri e Jorge Yanai combinaram pergunta e resposta.

Ele ressaltou que na articulação em favor da implantação da unidade hospitalar em Sinop cada um dos deputados federais e senadores de Mato Grosso destinou pouco mais de R\$ 1 milhão, em 2020, e mais R\$ 1 milhão em 2021.

“Trabalhamos todos em conjunto por essas duas emendas para o Hospital do Amor e isso lamentavelmente foi usado de forma individual - disse Barbudo. Com dinheiro da saúde não



FOTO: DIVULGAÇÃO

Geller usou palavras que indicam ter puxado para si os méritos

se brinca para ganhar votos”.

Durante o debate, Yanai informou que a

unidade se encontra com 75% de suas instalações prontas. A unidade está sendo cons-

truída em Sinop, nas proximidades do Aeroporto Municipal Presidente João Batista

Figueiredo e tem previsão para ser concluída nos próximos dois anos.

CONTRADIÇÃO

Pastor defende arma a morador de zona rural

DA REPORTAGEM

Apesar de apresentar justificativa para a proposta, é bastante contraditório que um pastor, ou seja, alguém diretamente ligado à igreja, prefira incentivar o uso de armas e, por consequência, aumento da violência, do que o contrário. Enfim, leia para entender.

O pastor Marcos Ritela (PTB), candidato ao Governo do Estado, afirmou que caso eleito pretende atuar para facilitar o porte de arma para moradores de zonas rurais de Mato Grosso. A declaração ocorreu após o candidato ser questionado sobre o plano de governo dele, que propõe incentivar clubes de tiro.

“Tem aquele que está a 100 km, 80 km da cidade, está em uma chácara, um sítio,

chega o assaltante, marginal, rouba, aterroriza e, às vezes, até mata. Esse cidadão tem o direito de defesa, se o Estado não consegue chegar lá”, afirmou.

O pastor esclareceu que não está em seus planos armar a população inteira e defendeu que o Estado dê segurança. “Essa questão de incentivo é uma redução nos impostos, que são altíssimos, para que esse cidadão consiga ir para um clube de tiro fazer todo o processo que tem que ser feito para ter o direito de defesa”, acrescentou.

Por isso, em caso de pessoas que moram nas cidades ou próximo aos centros urbanos, em apartamentos ou residenciais, ele disse não incentivar o porte de arma. “Esse cidadão que está lá no



FOTO: DIVULGAÇÃO

Candidato a governador afirmou que a intenção seria proteger locais onde o Estado não chega

campo precisa e os altos impostos não dão condição de ele adquirir e é nesse cidadão

que estou pensando e o pedido desse cidadão que eu vou atender”, concluiu.

IDEB

Mendes destaca investimentos e avanços na Educação em MT

DA REPORTAGEM

O governador Mauro Mendes (UB) destacou a mudança radical que tem sido feita na estrutura física e pedagógica da Educação no Estado, fato que já tem trazido resultados positivos no Índice Nacional de Educação Básica (IDEB).

Durante entrevista à Rádio Vila Real, ontem (19), o gestor e candidato à reeleição listou os investimentos recordes feitos na área nos últimos 3 anos e oito meses. “Saíu o novo IDEB e Mato Grosso saiu da 22ª educação entre os estados, e agora começamos a colher o fruto do que estamos fazendo de certo, indo para 19º no ensino médio, e nos anos iniciais e finais estamos em 15º. Isso mostra que o planejamento, as ações e os investimentos estão dando resultado”, afirmou.

Mauro Mendes lembrou que pouco antes de ser eleito governador, Mato Grosso chegou a ter greve por falta de itens básicos nas escolas, como giz, papel higiênico e sabonete. “Em 2018 chegou a ter greve porque estava faltando giz, e nem giz te-

mos mais, porque hoje a louça que usamos é moderna. Hoje o material didático que temos nas escolas públicas de Mato Grosso é o mesmo material didático das melhores escolas particulares de Cuiabá. Investimos em tecnologia, os professores receberam notebook, estamos comprando 120 mil chromobooks para os alunos, instalando TVs Smart nas salas. A Educação está sendo tratada com seriedade. Estamos instalando ar-condicionado em todas as escolas, melhorando a infraestrutura escolar, investindo em material pedagógico. Contratamos a FGV, que é uma das mais respeitadas instituições do país e que está treinando e capacitando nossos professores com o sistema estruturado de ensino”, citou. De acordo com o governador, se reeleito, a meta é continuar avançando e colocar Mato Grosso entre os estados com os melhores índices educacionais do Brasil. “Temos 4 avaliações independentes feitas por ano, com provas, para saber como está a situação em cada sala de aula, com cada aluno. Tomamos uma série de providências e



FOTO: ASSESSORIA

Meta é colocar MT entre os melhores índices do Brasil

estamos investindo, fazendo o que tiver que fazer. E a nossa meta é colocar Mato Grosso entre as 10 melhores avaliações do país nos próximos

anos, se for reeleito. Tenho certeza que esse conjunto de investimentos vai produzir uma educação pública muito melhor”, finalizou.

SORRISO

Lombadas eletrônicas só começam a multar em outubro

ASSESSORIA DE IMPRENSA

Mais um prazo. Mais um período focado na educação dos condutores para a adoção de novos hábitos. E um destes hábitos, indispensáveis para um trânsito mais seguro, é a redução da velocidade. “Setembro é um mês especial quando se fala em educação para um trânsito melhor, pois é o mês que abriga o Dia Nacional do Trânsito, dia 25”, contextualiza o coordenador da Guarda Municipal de Trânsito (GM), Márcio Pires.

Pois é, justamente por acreditar que é possível a adesão à proposta de um trânsito mais seguro, com condutores mais cientes da sua participação neste processo, que a Prefeitura, por meio da Secretaria Municipal de Segurança Pública, Trânsito e Defesa Civil (Semsep), decidiu prorrogar até outubro o período de tolerância das lombadas eletrônicas.

Ou seja, as lombadas, que começariam a emitir multas a partir desta terça-feira (20 de setembro), só começarão em outubro a, efetivamente, punir no bolso quem desrespeitar o limite de 40 km/h. Dirigir em velocidade até 20% acima do limite da via é considerada uma infração média, com multa de R\$ 130,16 e quatro pontos na Carteira Nacional de Habilitação (CNH). Já quando o porcentual varia entre 20% e 50% acima do limite da via, a infração é classificada como grave, com multa de R\$ 195,23 e cinco pontos na CNH. Dirigir em velocidade 50% acima do limite da via é classificado como infração gravíssima. Em casos assim, a multa é multiplicada por três e resulta no valor de R\$ 880,41, com suspensão da CNH.

As lombadas eletrônicas foram instaladas nos seguintes locais: na Avenida Los Angeles, na Avenida Tancredo Neves, na Avenida Brasil, na Avenida Perimetral Sudoeste e na Avenida Blumenau. Mais um ponto da cidade também está contando com tecnologia para reduzir velocidade: a Avenida Claudino Francio, na região do Residencial Topázio.

De acordo com dados da Semsep, atualmente, 684 infrações aos limites de velocidade ocorrem diariamente em Sorriso. “Precisamos reduzir estes números e acreditamos que estes dez dias a mais podem ajudar neste processo de sensibilização dos condutores”, reitera o GM, acrescentando que os equipamentos também têm sistema de gestão de dados que permite a elaboração de estatísticas e câmeras que, além de registrar as placas de veículos, podem ainda gravar ocorrências em sua área de alcance.



FOTO: NEY PINHEIRO

Objetivo dos dispositivos é promover mudança de comportamento dos condutores

| AGRICULTURA | | PECUÁRIA | | CONJUNTURA ECONÔMICA | | Dólar Comercial | | Dólar PTAX | | Dólar Turismo | | Euro Comercial | | Euro x Dólar | | | |
|----------------------------|----------------------------------|----------------------------|----------------------|----------------------------|---------------------------|--|----------------|--|--|--|----------|----------------|------------|---------------|--|---|--|
| Cotação do dia: 16/09/2022 | | Cotação do dia: 16/09/2022 | | Cotação do dia: 31/08/2022 | | 5,1647 -1,79% | | 5,2367 -0,97% | | 5,3821 -1,62% | | 5,1786 -1,64% | | 1,0005 -0,07% | | | |
| SOJA | Primavera do Leste R\$/sc 167,35 | BOI | Cláudia R\$/@ 262,32 | Cesta Básica | Cuiabá R\$ 705,91 | Mega-Sena Concurso 2521 (17/09/22) | | Quina Concurso 5952 (17/09/22) | | Bolsa de Valores BVSP Bovespa IND | | | | | | | |
| MILHO | Nova Mutum R\$/sc 66,50 | CA | Poconé R\$/@ 250,00 | VBP MT | Mato Grosso R\$ bi 205,83 | 23 28 33 38 55 59 | 26 42 44 74 75 | Pontos | | Volume | | Máxima (Dia) | | Mínima (Dia) | | Variação | |
| ALGODÃO | Mato Grosso R\$/@ 197,70 | LEITE | Noroeste R\$/l 2,33 | Emp. Agro | Mato Grosso 347,491 | Acumulada: R\$ 150,000,000.00 | | Acumulada: R\$ 700,000.00 | | 111.823,89 | 28,80 bi | 111.975,94 | 108.507,76 | 2,33 % | | Última atualização: 19/09/2022 às 17h19 | |
| FONTE:IMEA. | | FONTE:IMEA. | | FONTE:IMEA. | | | | | | | | | | | | | |

Entidades se unem para levar conhecimento ao agro nacional

FUNDAÇÃO MT, ESALQ/USP E FEALQ. Protocolo de intenções entre as instituições foi assinado no último dia 12sis SC5

ASSESSORIA DE IMPRENSA

Em uma iniciativa inédita, com o objetivo de difundir conhecimento, promover a profissionalização no agronegócio e o desenvolvimento da pesquisa no setor, a Fundação de Apoio à Pesquisa Agropecuária de Mato Grosso (Fundação MT), a Universidade de São Paulo (USP), por meio da Escola Superior de Agricultura Luiz de Queiroz (Esalq/USP) e a Fundação de Estudos Agrários Luiz de Queiroz (Fealq), firmaram no último dia 12, em Piracicaba/SP, um protocolo de intenções. A parceria irá desenvolver ações entre as instituições para o incremento da formação de pessoal em áreas estratégicas. Na ocasião, estiveram presentes representantes das três entidades.

O diretor-presidente da Fundação MT, Francisco José Soares Neto, vê como um marco a assinatura do documento. "A Esalq é referência há muitos anos dentro da agricultura brasileira. Para nós, é uma

honra iniciar essa parceria que será um complemento nas nossas atividades. Estamos há quase 30 anos trabalhando em prol da agricultura no Mato Grosso, no Centro-Oeste e em todo o Brasil. Mas, o que era gargalo quando começamos, já não é mais hoje, os obstáculos são outros, especialmente quando falamos em pessoas, instrução, conhecimento e mão de obra", ressalta.

O intuito das entidades é de que juntas possam promover atividades de extensão, como eventos técnicos-acadêmicos, treinamentos e visitas técnicas, estágios de estudantes de graduação, intercâmbio de pós-graduandos, pesquisadores e especialistas. "Considerando a importância da atividade agrícola em nosso País, é fundamental estarmos preocupados com a formação de pessoal a fim de que possam utilizar as novas tecnologias e transformar conhecimento em riqueza, seja de forma acadêmica ou na extensão universitária", destacou o diretor da Esalq, Durval

Dourado Neto. Ainda segundo o diretor, à medida que o tempo passa, os valores se atualizam, como a agricultura digital, biotecnologia, controle de biológicos e a utilização de biofertilizantes. "Tudo isso requer uma constante formação de profissionais. Esse documento vai trazer desenvolvimento para a nossa região e também para a Esalq e Fealq, nos altos patamares de tecnologia", pontua Dourado Neto.

TODOS GANHAM

Para o presidente da Fealq, Nelson Massola, o acordo com a Fundação MT é um marco histórico. "Essa iniciativa se encaixa nos anseios da Esalq e da Fealq e estabelece um vínculo entre as fundações, alinhado ao propósito de empregar o conhecimento do agronegócio e atender a necessidade de colocar sempre mais alimento no prato dos brasileiros".

Na Esalq, o professor José Baldin Pinheiro, do departamento de Genética, será o responsável pelas ações a serem desen-



FOTO: DIVULGAÇÃO

Objetivo é contribuir com o desenvolvimento do setor por meio de ações conjuntas

volvidas. Ele também falou sobre a parceria, "que pretende desenvolver atividades de forma ampla e a intenção é trazer a expertise

da Fundação MT (por estar na linha de frente com os agricultores) para a Esalq e atender a demanda que eles apresentam por capa-

citação profissional". Em breve, as instituições irão anunciar quais serão os próximos passos da iniciativa.

ALGODÃO

Incêndio atinge 1.100 rolos e causa prejuízo de R\$ 17,6 mi

DA REPORTAGEM

Um incêndio atingiu uma algodoeira na última semana em Lucas do Rio Verde e destruiu cerca de 1,1 mil rolos de algodão. Houve prejuízo de R\$ 17,6 milhões. Segundo o Corpo de Bombeiros, a equipe foi acionada por volta das 12h30.

Ao chegar no local, foi realizado o reconhecimento da área e, em seguida, com apoio de viaturas e auxílio de materiais e maquinários disponibilizados pela comunidade local, começaram o combate às chamas.

Ainda segundo os bombeiros, próximo aos rolos de algodão em chamas havia uma edificação, uma área de floresta e a sobra da colheita seca. Foi preciso realizar aceiros úmidos entre eles para isolar e evitar a propagação do fogo.



FOTO: AGÊNCIA BRASIL

Foi preciso realizar aceiros úmidos entre eles para isolar e evitar a propagação do fogo

O Corpo de Bombeiros informou que a chuva amenizou o incêndio, mas o fogo recomeçou e a equipe retor-

nou ao local para trabalhos de revirada, isolamento e resfriamento do material, até que as chamas estivessem totalmen-

te extintas.

A equipe trabalhou durante dois dias para combater o incêndio.

LEITE-MILHO

Agricultores têm perfil personalizado no Gov.br

DA REPORTAGEM

Os agricultores passaram a contar com um perfil personalizado no Portal Gov.br, plataforma que centraliza os serviços públicos federais. O novo espaço reúne informações e serviços destinados a esse público, como cadastro de imóvel rural, obtenção de créditos e apoio financeiro.

O novo perfil também engloba pedidos de treinamento e capacitação, emissão de certificados, consultas a cadastros e pedidos diversos destinados ao produtor rural. Para ter acesso a essa área do site, não há necessidade de fazer ou refazer o cadastro. Basta acessar o Portal Gov.br e, em "Serviços Digitais por Perfil", na página inicial, clicar no perfil Agricultor.

Entre os serviços de maior destaque estão o acesso e a consulta à Garantia Safra, a obtenção de linhas de crédito do Programa Terra Brasil, o preenchimento do Cadastro Nacional do Agricultor Familiar e o acesso ao Programa Nacional de Fortalecimento da Agricultura Familiar (Pronaf). Futuramente, a plataforma oferecerá o subperfil Agricultor Familiar, com serviços destinados aos pequenos produtores. Ao todo, sete módulos compõem o perfil Agricultor: Meu imóvel rural; Obter créditos e benefícios; Capacitação no campo; Produção e armazenamento; Inovação e tecnologia; Meus direitos, denúncia e aposentadoria; e Vivendo em cooperativa.

A plataforma agora tem mais seis perfis de usuários: agricultor, aposentado,



FOTO: DIVULGAÇÃO

Novo espaço reúne dados de crédito e imóvel rural

empreendedor, trabalhador, estudante e motorista. Até o fim do ano, serão adicionados novos perfis de usuários

na plataforma. O objetivo é facilitar e agilizar o acesso aos serviços de maior interesse do público-alvo.

NOVA TECNOLOGIA

Anatel libera 5G em mais sete capitais desde ontem

DA REPORTAGEM Agência Brasil

Desde ontem (19), mais sete capitais passam a contar com a faixa 3,5 gigahertz (GHz) do 5G, também conhecida como 5G puro. A Agência Nacional de Telecomunicações (Anatel) liberou o lançamento em Aracaju, Boa Vista, Campo Grande, Cuiabá, Maceió, São Luís e Teresina.

A decisão foi aprovada na última quarta (14) pelo Grupo de Acompanhamento da Implantação das Soluções para os Problemas de Interferência na faixa de 3,5 GHz (Gaispi), liderado pela Anatel. Agora, 22 capitais têm acesso ao 5G puro. Apenas cinco capitais da Região Norte continuam sem a tecnologia: Porto Velho, Rio Branco, Macapá, Manaus e Belém.

O cronograma oficial da Anatel prevê a ativação do 5G puro em todas as capitais até 27 de novembro. A data, no

entanto, poderá ser antecipada caso as operadoras consigam concluir a instalação de antenas e de filtros antes desse prazo, e o Gaispi autorize a liberação do sinal.

Segundo a Anatel, as operadoras Claro, TIM e Vivo, que arremataram as licenças nacionais da faixa 3,5 GHz no leilão realizado no fim de 2021, precisam instalar um número mínimo de antenas 5G em cada capital. Cada operadora deve ativar pelo menos oito estações em Aracaju, cinco em Boa Vista, 11 em Campo Grande, oito em Cuiabá, 13 em Maceió, 14 em São Luís e 11 em Teresina.

Nessa etapa, o edital de licitação prevê a ativação de uma antena 5G para cada 100 mil habitantes. O número de estações subirá conforme o avanço da tecnologia. No interior do país, o sinal do 5G puro será gradualmente ativado até 2029, conforme o cronograma da Anatel.

FOTO: DIVULGAÇÃO



Agora, 22 capitais contam com nova tecnologia



EDITAL DE CONVOCAÇÃO

A Presidente do Instituto de Estudos de Protestos de Títulos do Brasil, Seção Mato Grosso - IEPTB/MT, no uso de suas atribuições legais, e, considerando o que estabelece o art. 19, II, c/c art. 17 do Estatuto do IEPTB/MT, CONVOCA todos os associados para a Assembleia Geral Ordinária, que será realizada no dia 28 (vinte e oito) de outubro (10) do ano de dois mil e vinte e dois (2022), por meio de videoconferência na plataforma Google Meet. O link <https://meet.google.com/> será disponibilizado posteriormente somente para associados, em primeira convocação às 9h, ou, caso não haja quórum, às 09h:30, com qualquer número de associados, para tratar dos seguintes assuntos:

- 1) Eleição da nova diretoria que irá gerir a entidade no biênio 2023/2024;
- 2) Assuntos gerais.

Cuiabá, 05 de setembro de 2022.

Ribeiro
Nizara Ribeiro Borges
Presidente do IEPTB/MT

Rua General Amílcar Botelho de Magalhães, nº 38
Bairro Duques de Caxias, CEP: 79043-303
Cuiabá/MT

REPÚBLICA FEDERATIVA DO BRASIL
1º Cartório Extrajudicial de Sinop

COMARCA DE SINOP - ESTADO DE MATO GROSSO
Municípios de Sinop e Santa Carmem

EDITAL DE INTIMAÇÃO

O Oficial do Cartório do 1º Ofício Sinop/MT, nos termos do art. 26 da Lei nº 9.514/97, INTIMA o Sr. IVAN ALEX RAMPAZO - CPF: 029.198.991-80 e a Sra. THAYNARA PAULINA BERTUSSI PRISINSHUKI - CPF: 022.381.971-92 a comparecer em Cartório, na Rua das Nogueiras, nº 1.108, Centro de Sinop/MT, entre 09 e 17 horas dos dias úteis de segunda a sexta-feira, e no prazo improrrogável de 15 (quinze) dias, a contar deste Edital, para PAGAMENTO (purgação da mora) dos valores devidos em atraso, no total de R\$ 20.732,46 (vinte mil, setecentos e trinta e dois reais e quarenta e seis centavos), bem como eventuais acréscimos de juros, correções e despesas legais até a data do pagamento, referente ao Contrato de Compra e Venda de Unidade Concluída, Mútuo e Alienação Fiduciária em Garantia - Programa Minha Casa, Minha Vida - PNCMV - Recursos do FGTS, com Utilização dos Recursos da Conta Vinculada do FGTS dos Devedores, datado de 22 de Junho de 2018. Contrato nº 8.7877.0378128-0, registrado sob o nº 05, na matrícula nº 64.211, deste Cartório, o qual constitui a PROPRIEDADE FIDUCIÁRIA do imóvel LOTE nº 05, da QUADRA nº 03, SETOR 02, com a área de 180,00m², situado no Loteamento denominado "RESIDENCIAL RESERVA CELESTE", no Município de Sinop, Estado de Mato Grosso, sob pena de vencimento antecipado de toda a dívida, consolidação da propriedade do imóvel em favor do credor fiduciário - CAIXA ECONÔMICA FEDERAL, e imediata execução da dívida através de leilão extrajudicial do imóvel.

Sinop-MT, 08 de setembro de 2022.

Aparecida Maria Hoffmann
Registadora



eLOG ENVIOS EXPRESSOS +150 Mais Locais
AGILIDADE SEGURANÇA RAPIDEZ

PREFEITURA MUNICIPAL DE NOVA UBIATÁ
TOMADA DE PREÇO Nº 006/2022
RESULTADO E HOMOLOGAÇÃO
O Município de Nova Ubatá-MT, torna público que na Tomada de Preço nº 006/2022, julgamento realizado no dia 09/09/2022, às 08:00 horas, na sua Sede Administrativa, Licitação destinada a contratação de empresa especializada para execução da obra de construção do laboratório de informática, adjudicada em 19/09/2022 homologada e 19/09/2022, sagrou-se vencedor o certame a empresa RAPHAEEL MARLON PIRES DA SILVA EIRELI. Nova Ubatá - MT, 19 de setembro de 2022.
Francine Oliveira.
Secretária de Administração.

PREFEITURA MUNICIPAL DE COLIDER - MT
RESULTADO DE LICITAÇÃO - CONCORRÊNCIA PÚBLICA Nº 003/2022
A Prefeitura Municipal de Colider/MT, através de sua Comissão Permanente de Licitação, torna público o RESULTADO do julgamento da CONCORRÊNCIA PÚBLICA Nº 003/2022, cujo objeto é a CONTRATAÇÃO DE EMPRESA PARA EXECUÇÃO DA OBRA DE REFORMA, AMPLIAÇÃO E CONSTRUÇÃO DE QUADRA POLIESPORTIVA NA ESCOLA ESTADUAL CORONEL ANTONIO PAES DE BARROS, NO MUNICÍPIO DE COLIDER/MT - CONVÊNIO Nº 1845-2021 - SECRETARIA DE ESTADO DE EDUCAÇÃO - SEDUC / PREFEITURA MUNICIPAL DE COLIDER/MT. Sagrou-se vencedora do certame licitatório a empresa CONSTRUTORA SOBERANA EIRELI, inscrita no CNPJ/MF nº 33.075.863/0001-87, com valor total de 4.320.527,93 (Quatro Milhões, trezentos e vinte mil, quinhentos e sete reais e noventa e três centavos).
Colider/MT, 19 de setembro de 2022.
MARCIO ANTONIO DA SILVA
Presidente da CPL
Publique-se

PREFEITURA MUNICIPAL DE JUINA/MT
AVISO DE PREGÃO PRESENCIAL - Nº 078/2022
O Município de Juína-MT, através de seu Pregoeiro nomeado pela Portaria Municipal nº 4.585/2022, TORNA PÚBLICO, para conhecimento, dos interessados, que fará licitação na modalidade Pregão Presencial, do tipo "MENOR PREÇO POR ITEM", AQUISIÇÃO DE MATERIAIS ESPORTIVOS PARA O MUNICÍPIO DE JUINA - MT POR MEIO DO CONVÊNIO 0873/2021, ATENDENDO AS NECESSIDADES DA SECRETARIA MUNICIPAL DE ESPORTE LAZER E TURISMO, conforme especificações e quantidades discriminadas neste Termo de Referência, estando a sessão pública para o dia 04 DE OUTUBRO DE 2022 ÀS 14:00 HORAS, na sala do Departamento de Licitação da Administração do Município de Juína, situado na Travessa Emmanuel, nº. 33N, Centro. O Edital poderá ser adquirido no endereço acima, das 07:00 às 13:00 horas de segunda a sexta-feira ou pelo site www.juina.mt.gov.br, em portal transparência, agenda de licitações. Informações pelo telefone: (66) 3566-8302 ou e-mail: licitacao@juina.mt.gov.br. Juína-MT, 19 de setembro de 2022.
JOSÉ CARLOS DIVINO
Pregoeiro Oficial
Poder Executivo

JAIRO CABRAL DOS SANTOS - MR, CNPJ: 15.544.105/0001-89, torna público que requer junto a Secretaria Municipal de Meio Ambiente e Desenvolvimento Sustentável do Município de Sinop-MT, a Licença de Instalação - LI e Licença de Operação - LO para serviços de SERVIÇOS DE USINAGEM, TORNEARIA E SOLDA, localizada na Rua Valdir Doerner, 472, Setor Industrial, no município de Sinop/MT. Não EIA/RIMA.

LABORATORIO DE ANALISES CLINICAS CELLA LTDA, CNPJ: 08.248.656/0003-00, torna público que requer junto a Secretaria de Meio Ambiente e Desenvolvimento Sustentável, a Licença Ambiental Prévia e de Instalação conjuntamente para Unidade de Secagem e Armazenagem de Grãos, situada na Zona rural do município de Nova Maringá/MT. Não foi determinado estudo de impacto ambiental.

LABORATORIO DE ANALISES CLINICAS CELLA LTDA, CNPJ: 08.248.656/0003-00, torna público que requer junto a Secretaria de Meio Ambiente e Desenvolvimento Sustentável, a Licença Ambiental Prévia e de Instalação conjuntamente para Unidade de Secagem e Armazenagem de Grãos, situada na Zona rural do município de Nova Maringá/MT. Não foi determinado estudo de impacto ambiental.

VICENZI E VALGOI SERVIÇOS AUTOMOTIVOS CNPJ 25.449.929/0001-23, torna público que requer a SAMA - Secretaria Municipal de Agricultura e Meio Ambiente de Sorriso - MT, Licença Prévia, Licença de Instalação e Licença de Operação, para atividades de Serviços de instalação, manutenção e reparação de acessórios para veículos automotores, localizada Avenida Adolmo Bedin, 725, Jardim das Américas, Município de Sorriso/MT. Não foi determinado EIA/RIMA.

Sociedade Fogas LTDA, inscrito no CNPJ: 04.563.672/0039-39, torna público que requer a Secretaria Municipal de Desenvolvimento Econômico, Meio Ambiente e Turismo, as Licenças Ambientais Prévia, Instalação e Operação para a atividade "Comércio varejista de gás liquefeito de petróleo (GLP)", situado à Av. Pioneiro Jose Nelson Coutinho, nº 280 Bairro Jardim Aeroporto, Guarantã do Norte-MT.

Oswaldo Correa de Lima de CPF nº: 058.868.428-70 torna público que requer a Prefeitura do Município de Nova Maringá/MT na Secretaria de Meio Ambiente e Desenvolvimento Sustentável, a Licença Ambiental Prévia e de Instalação conjuntamente para Unidade de Secagem e Armazenagem de Grãos, situada na Zona rural do município de Nova Maringá/MT. Não foi determinado estudo de impacto ambiental.

EUGÊNIO NORO, CPF: 442.598.830-20, brasileiro, casado, produtor rural residente e domiciliado na cidade de Sinop, torna público que requer junto à Secretaria Municipal de Meio Ambiente e Desenvolvimento Sustentável de Sinop - SDS, as Licenças Ambientais: LP/Lic. Prévia, LI/Lic. de Instalação e LO/Lic. de Operação para atividade de Armazéns de Grãos da propriedade denominada Lote 18/B - I.E: 13.341.767-0, localizada à Rodovia Estadual MT 220 - Km 08 - Bairro Lidia/Zona Rural - Sinop/MT. Não determinado EIA/RIMA.

ATLANTIS EMPREENDIMENTOS IMOBILIÁRIOS LTDA, CNPJ: 35.161.905/0001-28 torna público que requer a Prefeitura de Estado de Mato Grosso, em nome do Município de Sinop, a outorga de uso de Recursos Hídricos para lançamento de efluentes de esgotamento sanitário com vazão de diluição de 0,0480 m³/s no Córrego Gonçalves, localizado na Rua Olho de Tigre, s/n, Jardim Serra Dourada, no município de Sorriso/MT, com coordenadas de lançamento DATUM SIRGAS 2000 de Latitude 12°33'36.39"S e Longitude 55°44'43.76"O. (GUARA CONSULTORIA LTDA-66.9.8111-5993)

PREFEITURA MUNICIPAL DE CAMPO NOVO DO PARECIS
AVISO DE LICITAÇÃO
EDITAL DE PREGÃO ELETRÔNICO RP Nº 102/2022
Recebimento das propostas: a partir do dia 20 de setembro de 2022, às 08:00 horas. (horário de Brasília - DF). Do encerramento das propostas: dia 11 de outubro de 2022, às 08:00 horas. (horário de Brasília - DF). Data de abertura das propostas: dia 11 de outubro de 2022, às 09:00 horas. (horário de Brasília - DF). Início da sessão de disputa de preços: 11 de outubro de 2022, às 09:05 horas. (horário de Brasília - DF). OBJETO: REGISTRO DE PREÇOS para futura e eventual aquisição de gás de cozinha (glp). LOCAL DA REALIZAÇÃO DO CERTAME: <https://blcompras.com/> Maiores informações poderão ser obtidas junto a Divisão de Licitações, no Paço Municipal Euclides Horst, Av. Mato Grosso 66NE, Campo Novo do Parecis MT, ou pelo telefone 65 3382 5100 / 5108 / 3382 5138, o edital na íntegra poderá ser retirado pelo site: www.camponovodoparecis.mt.gov.br. Campo Novo do Parecis-MT, 19 de setembro de 2022.
Leandro Ney Varaschin
Pregoeiro

PREFEITURA MUNICIPAL DE NOVA MUTUM
AVISO DE RESULTADO DO PREGÃO ELETRÔNICO Nº 031/2022
O Município de Nova Mutum - MT torna público o resultado do julgamento da licitação supramencionada, julgada no dia 23 de Agosto de 2022, com início às 10:00hs, tendo como objeto o registro de preços para futura e eventual aquisição de instrumentos e acessórios musicais, para atender as necessidades das secretarias municipais. Das quais foram vencedoras as empresas: Itens 820799, 832188, 834702, 834722, 843428, 843429, 843431, 843436, 843452, 843456, 843458, 843460, 843465, 843469, 843474, 843479, 843480, 843482, R. R. LOPES EIRELI inscrita no CNPJ sob o número 22.548.304/0001-20 no valor de R\$ 234.954,00; Itens 834716, 834717, 834323, 843433, 843438, 843440, 843444, 843445, 843448, 843449, 843453, 843454, 843455, 843462, 843463, 843464, 843471, 843472, 843473, 843475, 843476, 843481, 843623, MATHIAS VOGT BARDEN 95113916072 inscrita no CNPJ sob o número 39.432.161/0001-90 no valor de R\$ 96.342,47; Itens 822446, 824598, 829761, 843424, 843430, 843442, 843451, 843466, 843478, 843526, GUARANI MUSICAL INSTRUMENTOS MUSICAIS LTDA inscrita no CNPJ sob o número 77.318.731/0001-04 no valor de R\$ 40.005,97; Itens 843437, FREEDOM DO BRASIL LTDA inscrita no CNPJ sob o número 95.733.585/0001-33 no valor de R\$ 5.795,00; Itens 843439, 843457, 843459, 843467, COMERCIAL TRES ACORDES EIRELI inscrita no CNPJ sob o número 32.850.995/0001-76 no valor de R\$ 39.924,00; Itens 214051, 820745, 824417, 829764, 829765, 843427, 843434, 843435, 843446, 843450, 843461, 843470, 843483, CLAUDINEI TONETTI inscrita no CNPJ sob o número 28.732.430/0001-17 no valor de R\$ 37.750,04; Itens 843624, 843625, 825302, 825303, 825304, 825305, 825306, 825307, 825308, 825309, 825310, 825311, 825312, 825313, 825314, 825315, 825316, 825317, 825318, 825319, 825320, 825321, 825322, 825323, 825324, 825325, 825326, 825327, 825328, 825329, 825330, 825331, 825332, 825333, 825334, 825335, 825336, 825337, 825338, 825339, 825340, 825341, 825342, 825343, 825344, 825345, 825346, 825347, 825348, 825349, 825350, 825351, 825352, 825353, 825354, 825355, 825356, 825357, 825358, 825359, 825360, 825361, 825362, 825363, 825364, 825365, 825366, 825367, 825368, 825369, 825370, 825371, 825372, 825373, 825374, 825375, 825376, 825377, 825378, 825379, 825380, 825381, 825382, 825383, 825384, 825385, 825386, 825387, 825388, 825389, 825390, 825391, 825392, 825393, 825394, 825395, 825396, 825397, 825398, 825399, 825400, 825401, 825402, 825403, 825404, 825405, 825406, 825407, 825408, 825409, 825410, 825411, 825412, 825413, 825414, 825415, 825416, 825417, 825418, 825419, 825420, 825421, 825422, 825423, 825424, 825425, 825426, 825427, 825428, 825429, 825430, 825431, 825432, 825433, 825434, 825435, 825436, 825437, 825438, 825439, 825440, 825441, 825442, 825443, 825444, 825445, 825446, 825447, 825448, 825449, 825450, 825451, 825452, 825453, 825454, 825455, 825456, 825457, 825458, 825459, 825460, 825461, 825462, 825463, 825464, 825465, 825466, 825467, 825468, 825469, 825470, 825471, 825472, 825473, 825474, 825475, 825476, 825477, 825478, 825479, 825480, 825481, 825482, 825483, 825484, 825485, 825486, 825487, 825488, 825489, 825490, 825491, 825492, 825493, 825494, 825495, 825496, 825497, 825498, 825499, 825500, 825501, 825502, 825503, 825504, 825505, 825506, 825507, 825508, 825509, 825510, 825511, 825512, 825513, 825514, 825515, 825516, 825517, 825518, 825519, 825520, 825521, 825522, 825523, 825524, 825525, 825526, 825527, 825528, 825529, 825530, 825531, 825532, 825533, 825534, 825535, 825536, 825537, 825538, 825539, 825540, 825541, 825542, 825543, 825544, 825545, 825546, 825547, 825548, 825549, 825550, 825551, 825552, 825553, 825554, 825555, 825556, 825557, 825558, 825559, 825560, 825561, 825562, 825563, 825564, 825565, 825566, 825567, 825568, 825569, 825570, 825571, 825572, 825573, 825574, 825575, 825576, 825577, 825578, 825579, 825580, 825581, 825582, 825583, 825584, 825585, 825586, 825587, 825588, 825589, 825590, 825591, 825592, 825593, 825594, 825595, 825596, 825597, 825598, 825599, 825600, 825601, 825602, 825603, 825604, 825605, 825606, 825607, 825608, 825609, 825610, 825611, 825612, 825613, 825614, 825615, 825616, 825617, 825618, 825619, 825620, 825621, 825622, 825623, 825624, 825625, 825626, 825627, 825628, 825629, 825630, 825631, 825632, 825633, 825634, 825635, 825636, 825637, 825638, 825639, 825640, 825641, 825642, 825643, 825644, 825645, 825646, 825647, 825648, 825649, 825650, 825651, 825652, 825653, 825654, 825655, 825656, 825657, 825658, 825659, 825660, 825661, 825662, 825663, 825664, 825665, 825666, 825667, 825668, 825669, 825670, 825671, 825672, 825673, 825674, 825675, 825676, 825677, 825678, 825679, 825680, 825681, 825682, 825683, 825684, 825685, 825686, 825687, 825688, 825689, 825690, 825691, 825692, 825693, 825694, 825695, 825696, 825697, 825698, 825699, 825700, 825701, 825702, 825703, 825704, 825705, 825706, 825707, 825708, 825709, 825710, 825711, 825712, 825713, 825714, 825715, 825716, 825717, 825718, 825719, 825720, 825721, 825722, 825723, 825724, 825725, 825726, 825727, 825728, 825729, 825730, 825731, 825732, 825733, 825734, 825735, 825736, 825737, 825738, 825739, 825740, 825741, 825742, 825743, 825744, 825745, 825746, 825747, 825748, 825749, 825750, 825751, 825752, 825753, 825754, 825755, 825756, 825757, 825758, 825759, 825760, 825761, 825762, 825763, 825764, 825765, 825766, 825767, 825768, 825769, 825770, 825771, 825772, 825773, 825774, 825775, 825776, 825777, 825778, 825779, 825780, 825781, 825782, 825783, 825784, 825785, 825786, 825787, 825788, 825789, 825790, 825791, 825792, 825793, 825794, 825795, 825796, 825797, 825798, 825799, 825800, 825801, 825802, 825803, 825804, 825805, 825806, 825807, 825808, 825809, 825810, 825811, 825812, 825813, 825814, 825815, 825816, 825817, 825818, 825819, 825820, 825821, 825822, 825823, 825824, 825825, 825826, 825827, 825828, 825829, 825830, 825831, 825832, 825833, 825834, 825835, 825836, 825837, 825838, 825839, 825840, 825841, 825842, 825843, 825844, 825845, 825846, 825847, 825848, 825849, 825850, 825851, 825852, 825853, 825854, 825855, 825856, 825857, 825858, 825859, 825860, 825861, 825862, 825863, 825864, 825865, 825866, 825867, 825868, 825869, 825870, 825871, 825872, 825873, 825874, 825875, 825876, 825877, 825878, 825879, 825880, 825881, 825882, 825883, 825884, 825885, 825886, 825887, 825888, 825889, 825890, 825891, 825892, 825893, 825894, 825895, 825896, 825897, 825898, 825899, 825900, 825901, 825902, 825903, 825904, 825905, 825906, 825907, 825908, 825909, 825910, 825911, 825912, 825913, 825914, 825915, 825916, 825917, 825918, 825919, 825920, 825921, 825922, 825923, 825924, 825925, 825926, 825927, 825928, 825929, 825930, 825931, 825932, 825933, 825934, 825935, 825936, 825937, 825938, 825939, 825940, 825941, 825942, 825943, 825944, 825945, 825946, 825947, 825948, 825949, 825950, 825951, 825952, 825953, 825954, 825955, 825956, 825957, 825958, 825959, 825960, 825961, 825962, 825963, 825964, 825965, 825966, 825967, 825968, 825969, 825970, 825971, 825972, 825973, 825974, 825975, 825976, 825977, 825978, 825979, 825980, 825981, 825982, 825983, 825984, 825985, 825986, 825987, 825988, 825989, 825990, 825991, 825992, 825993, 825994, 825995, 825996, 825997, 825998, 825999, 826000, 826001, 826002, 826003, 826004, 826005, 826006, 826007, 826008, 826009, 826010, 826011, 826012, 826013, 826014, 826015, 826016, 826017, 826018, 826019, 826020, 826021, 826022, 826023, 826024, 826025, 826026, 826027, 826028, 826029, 826030, 826031, 826032, 826033, 826034, 826035, 826036, 826037, 826038, 826039, 826040, 826041, 826042, 826043, 826044, 826045, 826046, 826047, 826048, 826049, 826050, 826051, 826052, 826053, 826054, 826055, 826056, 826057, 826058, 826059, 826060, 826061, 826062, 826063, 826064, 826065, 826066, 826067, 826068, 826069, 826070, 826071, 826072, 826073, 826074, 826075, 826076, 826077, 826078, 826079, 826080, 826081, 826082, 826083, 826084, 826085, 826086, 826087, 826088, 826089, 826090, 826091, 826092, 826093, 826094, 826095, 826096, 826097, 826098, 826099, 826100, 826101, 826102, 826103, 826104, 826105, 826106, 826107, 826108, 826109, 826110, 826111, 826112, 826113, 826114, 826115, 826116, 826117, 826118, 826119, 826120, 826121, 826122, 826123, 826124, 826125, 826126, 826127, 826128, 826129, 826130, 826131, 826132, 826133, 826134, 826135, 826136, 826137, 826138, 826139, 826140, 826141, 826142, 826143, 826144, 826145, 826146, 826147, 826148, 826149, 826150, 826151, 826152, 826153, 826154, 826155, 826156, 826

Cruzeiro só precisa de mais uma vitória para conquistar o acesso

SÉRIE B. Time venceu o CRB, no último sábado, e praticamente colocou as duas mãos na vaga

FOTO: FRANCISCO CEDIM/CRB

DA REPORTAGEM

O Cruzeiro viveu um calvário nos últimos três anos. De 2019 a 2021, o torcedor sofreu com a pior fase do clube colecionando vexames e situações inimagináveis. Neste ano, a chave foi virada e a vitória diante do CRB é um símbolo disso. A Raposa dominou e venceu pela segunda vez na competição um adversário que foi tabu durante a má fase celeste.

Desde o primeiro instante, a Raposa se lançou ao ataque. Literalmente porque o primeiro toque já foi para frente, buscando o gol, como o Cruzeiro fez em toda Série B. O jogo foi uma síntese da dominante campanha celeste em 2022.

A pressão no campo de ataque incomodava o CRB, e as boas jogadas pelo lado esquerdo com dois destaques da partida. Bruno Rodrigues e Marquinhos Cipriano fizeram excelente jogada e quase o estreado da noite balançou as redes aos nove minutos. O domínio celeste era evidente na partida e, até os 20 minutos, Luvannor perdeu outras duas chances de tirar o zero do placar.

Nesse momento de domínio, apareceu outro importante personagem do Cruzeiro na Série B em 2022: Rafael Cabral. Goleiro que mais teve jogos sem tomar gol na Série B, contou com a sorte, que teimou em desacompanhar o clube celeste nos últimos anos. Pênalti marcado para o CRB, mas Anselmo Ramon viveu momento de Roberto Baggio e chutou a bola por cima do gol.

O goleiro celeste ainda brilhou fazendo defesas importantes no primeiro tempo em chutes do próprio Anselmo Ramon e de Paulinho Mocellin.

Quando a defesa não conseguiu encaixar a marcação, o goleiro esteve presente para garantir que o primeiro tempo terminasse empatado.

Na segunda etapa, o Cruzeiro voltou disperso, mas soube driblar o nervosismo. Raramente desorganizado, a equipe utilizou o contra-ataque para abrir o placar. A transição rápida foi fatal e Stênio, cria da base, apareceu para colocar Gum "bailando" e marcar o primeiro gol na partida.

O jovem, que voltou ao clube no meio do ano, pôde representar o bom uso da base nesta tempo-

rada a exemplos de Geovane Jesus e Daniel Jr.

Ao longo da segunda etapa, Pezzolano fez alterações e voltou ao esquema habitual, mesmo que com peças diferentes.

O Cruzeiro voltou a controlar a partida, mesmo que sem criar grandes chances de gol. Rafael Cabral se fez presente novamente em finalização na pequena área de Anselmo Ramon.

Com o CRB pressionando, a Raposa respondeu e conseguiu travar o jogo. Machado e Neto Moura conseguiram, novamente, ter controle das ações na intermediária defensiva e afastar o perigo. O jogo foi fechado com chave de ouro num golaço de Bruno Rodrigues, melhor em campo, já nos acréscimos da segunda etapa.

Sorte, competência e padrão de jogo. O Cruzeiro teve, diante do CRB, todos os ingredientes demonstrados ao longo de 30 rodadas que resultaram em incríveis 65 pontos conquistados. São 14 de diferença para o vice-líder e 20 de diferença para o quinto colocado.

Outra característica demonstrada ao longo do ano foi a entrega a cada jogo como se fosse uma



Anselmo Ramon pega a bola para bater o pênalti contra Rafael Cabral

final, sem importar o resultado da rodada passada. É com esse espírito, somado

ao apoio de mais de 50 mil torcedores, que o clube vai para o jogo diante

do Vasco, que pode cravar matematicamente o retorno à elite.

VARIEDADES

Cinema

She-Hulk aquece para retorno do Demolidor (com novo visual) ao MCU

Jennifer Walters (Tatiana Maslany) precisou praticamente de uma intervenção fashion da melhor amiga Nikki (Ginger Gonzaga) — e de um conselho profissional pouco cordial da sua advogada, Malory Book (Renée Elise Goldsberry) — para lidar com os terninhos desengonçados que viraram sua marca registrada desde que começou a trabalhar na GLK & H.

O esforço coletivo, porém, se mostrou bem-sucedido, porque no final do episódio a heroína foi buscar seus novos figurinos no ateliê super exclusivo de Luke (Griffin Matthews). Mas há mais nesta cena do que uma simples transformação.

Enquanto Jen provava as peças criadas pelo estilista, a série revelou que ele não mentiu quando disse que tinha clientes importantes. Reclamando da indiscrição da sua assistente Tinsley, Luke pega uma caixa que estava destampada sobre o balcão para um dos cantos do seu espaço.

Dentro dela estava nada mais, nada menos que o capacete amarelo do Demolidor (Charlie Cox), revelado no trailer da San Diego Comic-Con. Quer dizer, Matt Murdock está a caminho de Los Angeles!

Há de se notar, ainda, que Luke fez mais do que apenas blazers e calças sociais que se ajustam aos diferentes tamanhos de Jen e She-Hulk.

Ele a presenteou com uma peça extra. O seriado não chega a mostrar ao que ele se refere, mas pelo comentário dela ("não sei se vou ter alguma ocasião para...") há duas possibilidades: ou Luke desenhou o vestido de gala que a vemos usando nas prévias ou, então, estamos diante do uniforme roxo e branco, que deve marcar o estágio final da sua aceitação da vida de super-heroína.

Convenhamos, são maiores as chances de que seja a última opção, ainda mais considerando que She-Hulk aparece nos trailers com este traje quando conhece o Demolidor. Mas a série não cansa de surpreender, então vai saber.

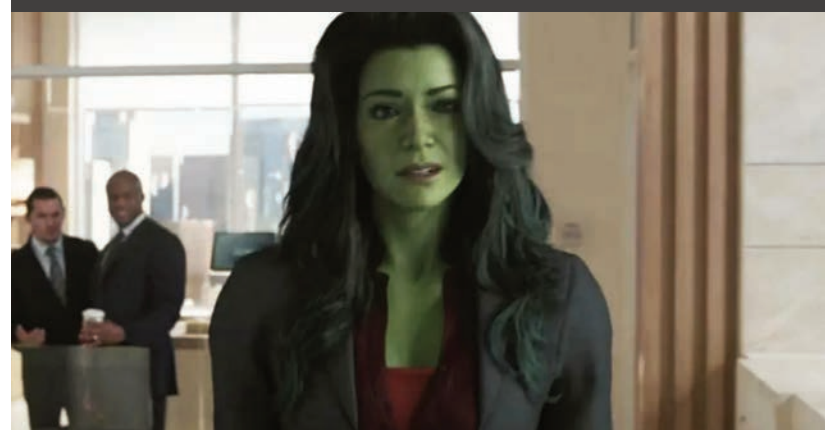

Cruzadas

www.coquetel.com.br

© Revistas COQUETEL

| Construções como o Coliseu de Roma | Partes de um filme | Algarismos na parte de baixo da fração | Ed (?) |
|--|----------------------------------|--|---|
| (?) triplice viral: previne o sarampo, a rubéola e a caxumba | Dito, em francês | Nome da letra L | cantor Levantada de novo |
| Funcionário de loja | | | |
| Peça para prender fraldas de pano em bebês | | | |
| | | | |
| Pessoa que assina uma duplicata | Diretório Central dos Estudantes | Tanger; tocar Niquel (símbolo) | |
| | | | |
| (?) Powell, violonista | Porco-donato | | (?) Burton, cineasta de "Olhos Grandes" |
| Cada uma das mil partes de um todo | | | Ponto (?): zona erógena feminina |
| | | Inscrição na Cruz Que se pode lavar | |
| Jules (?), a taça de 70 (fut.) | Conjunto de galhos | | (?) e vir: direito básico do cidadão |
| | Partes do alho | | |
| | | Fatia de tomate | |
| | | Meio-(-?): 12 horas | |
| | | | (?)-lse, filósofo fundador do Taoísmo |
| Gabriel O (?), rapper | | Silaba de "cútis" | |
| Produtos apícolas | | Examinei o texto | |
| O "rei das serpentes" (Mit.) | | A mãe do mato (Folcl.) | Regina Casé, atriz e apresentadora |
| | | | |

BANCO. 2/ci. 3/dit — lao. 4/inrl. 5/rimet. 7/catitu. 9/basilisco.

Sudoku

Para solucionar o jogo, basta preencher com números de 1 a 9 as linhas verticais e horizontais sem repeti-los.

| | | | | | | | |
|---|---|---|---|---|--|---|---|
| 7 | 3 | 5 | | 8 | | | 4 |
| | | | | 9 | | | 8 |
| | | | | 7 | | | 1 |
| 4 | 2 | 6 | | | | | |
| | | | | | | 8 | 9 |
| 9 | | | 8 | | | | |
| 3 | | | 2 | | | | |
| 6 | | | 1 | | | 5 | 4 |

Horóscopo

♈ Áries A cumplicidade nos relacionamentos tende a se elevar, gerando apoio mútuo e contribuindo com acordos na gestão do dia a dia.

♉ Touro Suas atenções podem se voltar neste momento, contribuindo com o cumprimento de prazos e a qualidade das ações.

♊ Gêmeos Tente promover reflexões que geram autoconhecimento e o ajudam a amadurecer projetos pessoais. Afloram suas ambições.

♋ Câncer Você poderá ficar mais comprometido em resolver os problemas. Procure não se deixar frustrar pelo que está além das suas capacidades.

♌ Leão A fase tende a gerar cumplicidade e fortalecer os vínculos de confiança. Você poderá ajudar alguém próximo com questões delicadas.

♍ Virgem Seu senso crítico apurado tende a se mostrar grande aliado na gestão dos empreendimentos e da rotina. Tente não parecer rígido.

♎ Libra Prazeres intelectualmente refinados podem ganhar corpo nessa fase, o que se mostra fator de atração e cumplicidade nos relacionamentos.

♏ Escorpião Sua percepção das pessoas pode ficar mais apurada e isso o ajuda a se comunicar de modo objetivo. Tente se mostrar afetuoso.

♐ Sagitário Procure ser mais diplomático no discurso nesta fase. Além disso, busque demonstrar empatia e afeto no círculo íntimo.

♑ Capricórnio Sua postura criteriosa e disciplinada pode ajudar com a administração das rotinas e a qualidade dos empreendimentos em curso.

♒ Aquário Seu senso de responsabilidade social se eleva, favorecendo o engajamento em ações comunitárias, mesmo que restritas às redes online.

♓ Peixes A família poderá demandar maior compromisso da sua parte e seu senso crítico tende a contribuir com os assuntos em pauta.

Soluções

| | | | | | | | | |
|---|---|---|---|---|---|---|---|---|
| 7 | 3 | 5 | 6 | 1 | 8 | 9 | 2 | 4 |
| 2 | 6 | 1 | 5 | 4 | 9 | 3 | 7 | 8 |
| 8 | 4 | 9 | 3 | 2 | 7 | 6 | 5 | 1 |
| 4 | 2 | 6 | 9 | 8 | 5 | 7 | 1 | 3 |
| 5 | 9 | 8 | 7 | 3 | 1 | 4 | 6 | 2 |
| 1 | 7 | 3 | 4 | 6 | 2 | 8 | 9 | 5 |
| 9 | 1 | 7 | 8 | 5 | 4 | 2 | 3 | 6 |
| 3 | 5 | 4 | 2 | 7 | 6 | 1 | 8 | 9 |
| 6 | 8 | 2 | 1 | 9 | 3 | 5 | 4 | 7 |

| | | | | | | | | |
|--|---|---|---|---|---|---|---|---|
| | V | A | C | M | | | | |
| | E | N | D | E | D | O | R | |
| | A | L | F | I | N | E | T | E |
| | A | C | E | I | T | A | N | T |
| | I | N | T | S | O | A | R | |
| | B | A | D | E | N | M | G | |
| | | C | A | I | T | I | T | |
| | R | M | E | T | I | N | R | |
| | I | R | A | M | A | D | | |
| | A | L | E | O | R | D | I | A |
| | P | E | N | S | A | D | O | R |
| | S | I | T | V | O | R | L | |
| | M | E | L | E | C | E | R | A |
| | B | A | S | I | L | I | S | C |

Cuiabá: vizinhos denunciam sujeira e invasão em hotel de luxo inacabado

DEGRADAÇÃO. Construção abandonada está localizada na Av. do CPA e há quase três décadas está inacabado

MIDIANEWS

Moradores do Bairro Alvorada e vizinhos da obra inacabada do que seria o luxuoso Haddad Park Hotel têm passado apuros nos últimos meses com invasões de vândalos ao prédio, animais peçonhentos e queimadas. A sensação de insegurança se tornou recorrente e eles até registraram alguns desses momentos.

Síndica do Edifício Odeon há quatro anos e moradora há mais de 10, Carmen Cenira Praeiro da Silva, de 52 anos, relata que o problema no imóvel vizinho é antigo, mas recentemente, com as seguidas invasões de vândalos, ficou ainda pior. “Quando começaram a construção foi uma alegria, de repente não deram continuidade. A gente fica triste com isso, eu sou cuiabana”.

O edifício de 45 metros em formato circular começou a ser a erguido em 1987 e há pelo menos três décadas está com as obras paradas. Carmen tinha duas irmãs que moravam no prédio e se lembra dessa época com clareza.

“O problema era só de sujeira, insetos, bichinhos peçonhentos e ratos. Hoje ainda têm as pombas e urubus, pois são deixados entulhos e restos de comida, além das invasões e queimadas”, afirmou.

Segundo Carmem, o prédio foi vendido há poucos meses e, com a saída do então zelador, foi que a situação se agravou. Em total abandono, de tempos em tempos, os moradores

ouvem um quebra-quebra vindo do prédio. “Estavam quebrando lá dentro, sabe se lá o que. Os moradores têm medo deles afetarem algum pilar porque esse pessoal não está nem aí. Afetar um pilar e cair, desabar, sei lá, não sei se há esse risco”, exclamou.

Com as invasões, tornaram-se frequentes também as queimadas. Pelo cheiro intenso e desagradável, Carmem acredita se tratar de fios de cobre. Depois de incendiado o metal fica intacto, mas o material que o envolve derrete possibilitando, assim, a venda.

“O fio de cobre hoje está muito caro, R\$ 70 o quilo. Eles roubam e queimam para ficar puro”, afirmou. Ela acredita que esse também seja o motivo do quebra-quebra. Os vândalos invadem o prédio roubam a fiação e ali mesmo o queimam para depois vender. “É um cheiro muito forte, incomoda todos os moradores. Temos aqui no prédio muitos idosos e crianças, e ainda mais em um período desses, com o tempo tão seco”.

Rose Decol, síndica do Edifício Flamingo, também vizinho à edificação abandonada, reclama dos mesmos fatores. “Com essa seca o cheiro de coisa queimada, borracha queimada é terrível”. Ela também relata a alta incidência de baratas e outros animais peçonhentos devido à sujeira acumulada na propriedade. Pombos e urubus também são “figurinhas carimbadas”, e visitam os prédios vizinhos diariamente, se alojando nas caixas de ar



FOTO: MIDIANEWS

Interior de uma das salas do Haddad Park Hotel

condicionado e perambulando nas áreas comuns. “Os pombos são um problema. Temos tido bastante reclamação dos mora-

dores. Eles estão invadindo as janelas, vindo na piscina e fazendo cocozinho na beira”, afirmou Rose.

Além dos pombos que

“visitam” os prédios vizinhos, foi possível constatar uma grande quantidade deles mortos entre o mato alto. Conforme Rose, a últi-

ma limpeza realizada no terreno foi há aproximadamente cinco meses, quando tiraram sacos e sacos de lixo.

SORRISO

Reunião alinha detalhes das obras da PRF

FOTO: DIVULGAÇÃO

DA REPORTAGEM

Na última semana, prefeito Ari Lafin recebeu representantes da Polícia Rodoviária Federal (PRF) para dar ciência do andamento das obras de cobertura da 6ª Delegacia da PRF e do hangar para abrigar helicóptero da PRF, que já se encontra no Aeroporto Regional Adolino Bedin.

Felipe Dias Mesquita, chefe da 6ª Delegacia, veio acompanhado pelo superintendente da Polícia Rodoviária Federal (PRF), Francisco Elcio Lima Lucena e pelo chefe da seção de Operações, Audiney Rocha.

Além das obras, entrou em pauta as tratativas de detalhes que favoreçam o bom uso das aeronaves que estão em Sorriso.

O superintendente Francisco Elcio destaca que a nova aeronave, uma Koala, conta com equipamentos de resgate e permite filmagens noturnas, combate a incêndios florestais e agrícolas, podendo também ser utilizada como aero médico.

“Nosso objetivo é fortalecer a aviação, instalar um centro de operações completo, tornando a base de Sorriso referência nacional”, reforçou.

Os secretários de Segurança Pública, Trânsito e Defesa Civil, José Carlos Moura; de Governo, Hilton Polesello e da Cidade, Ednilson de Lima, acompanharam a reunião e se posicionaram favorável ao pronto atendimento das demandas sugeridas pelos PRFs.

“As mais urgentes serão encaminhadas à secretaria de Obras”, confirmaram.

O prefeito, Ari Lafin, colocou as secretarias envolvidas à disposição para que o andamento das obras siga dentro da normalidade e prazo pré-estabelecido. “Essa obra vem reforçar a segurança pública.

A possibilidade de combate a queimadas e resgate é um serviço que irá beneficiar toda a região”, completa.



Representantes discutem demandas das obras no hangar e cobertura da 6ª Delegacia

L.R.VERDE

Mais de 10 mil doses são aplicadas na Campanha Antirrábica

DA REPORTAGEM

Lucas do Rio Verde vacinou 10.609 animais contra raiva na campanha que aconteceu no sábado (17) em todos os PSFs. A meta é imunizar 14.671 animais, entre cães e gatos. “A população mais uma vez aderiu ao nosso chamamento, e garantiu a proteção de seus animais de estimação, foi um dia lindo de muito trabalho, agradeço a toda equipe de Saúde que se dedicou para esse sucesso”, pontua a supervisora da Vigilância em Saúde, Cláudia Engelmann.

A raiva é uma doença que causa mortalidade em animais e pode afetar os seres humanos. Segundo o médico veterinário da Vigilância Sanitária, Cleber Fernando Ananias, a proteção em animais leva consequentemente a proteção das pessoas.

“É uma mordida quase imperceptível que aco-

mete tanto os animais domésticos, bem como, os que vivem na zona rural. Esses animais acabam evoluindo para sintomas como salivação excessiva, agressividade, isolamento em lugares escuros, até a morte do animal de forma rápida”.

Todos os animais com mais de 90 dias de nascimento devem ser imunizados, exceto gestantes, lactantes e animais com alguma doença. A vacina contra raiva imuniza o animal por um ano, sendo necessário um reforço a cada 12 meses.

As doses não podem mais ser levadas para casa, como era feito em outros anos.

O Ministério da Saúde, em nota, informou que somente os técnicos da Secretaria de Saúde, devidamente treinados, são autorizados a aplicar as vacinas, proibindo, terminantemente, a entrega do material ao dono.

SETEMBRO AMARELO: MÊS DE PREVENÇÃO CONTRA O SUICÍDIO

SAIBA ONDE BUSCAR APOIO:

Serviços de Saúde:

CAPS e Unidade Básicas de Saúde (Saúde da Família, Centros e Postos de Saúde).

Emergência

SAMU, UPA, pronto-socorro e hospitais.

Centro de Valorização da Vida - CVV

Telefone: 188 (ligação gratuita em todos os estados, em parceria com o SUS e o CVV).



Operação apreende 166 kg de peixe

POCONÉ. Pescador foi multado por falta de documentação

DA REPORTAGEM

Durante a Operação Peixe Vivo, foram apreendidos, no último domingo (18), um total de 166 kg de peixe e um pescador foi multado por não ter a documentação exigida pela legislação, em Poconé.

A fiscalização faz parte da operação contra pesca predatória no Estado e teve a participação da Delegacia Especializada do Meio Ambiente (Demam), Polícia Civil e dos fiscais da Secretaria de Estado de Meio Ambiente (Sema).

Segundo a polícia, o pescador se declarou profissional e residente do estado de São Paulo, mas não apresentou a documentação legal necessária para transporte do pescado entre Estados. Ainda segundo a polícia, foi aplicada multa no valor de R\$ 11,5 mil.

Os peixes apreendidos foram entregues às instituições filantrópicas que trabalham com acolhimento de idosos e no apoio a crianças e adolescente com câncer em Cuiabá.



FOTO: CEDIDA

Fiscalização faz parte da operação Peixe vivo contra pesca predatória no Estado

PIRACEMA

O período de defeso da piracema 2022/2023 nos rios de Mato Grosso ocorrerá entre 3 de outubro de 2022 e 2 de fevereiro de 2023. O período representa uma antecipação de um mês em re-

lação ao decretado como defeso da piracema no restante do país.

Estudos realizados pela Universidade Estadual de Mato Grosso (Unemat) e Universidade Federal de Mato Grosso

(UFMT) revelam que a maioria das espécies de peixes já se encontra em período reprodutivo no mês de outubro nos rios mato-grossenses.

De acordo com especialistas das duas enti-

dades, por não ser visível para leigos que o peixe está com os órgãos reprodutivos desenvolvidos, o período de defeso se faz necessário para a proteção dos peixes da pesca.

POCONÉ

UFMT e parceiros realizam 2ª Semana da Inovação de MT

DA REPORTAGEM

A Universidade Federal de Mato Grosso (UFMT) e parceiros realizam, desde esta segunda-feira (19), a 2ª Edição da Semana da Inovação de Mato Grosso. O evento será presencial, com entrada gratuita, no Centro de Eventos do Serviço Nacional de Aprendizagem Industrial (Senai) em Cuiabá. O evento termina na sexta (23).

O evento tem como objetivo debater ideias inovadoras e tecnológicas, nas mais diversas áreas, com potencial para serem desenvolvidas em Mato Grosso, além de fortalecer e unificar as

estratégias do ecossistema estadual de ciência, tecnologia e inovação.

A programação conta com palestras, conexões, workshops e oficinas com profissionais de renome nacional e internacional na inovação. As inscrições são gratuitas e serão realizadas na página do evento. Na terça (20), começam as atividades, dentre elas, as oficinas "Vamos estudar?", às 14h e "Criatividade e Jogos: ferramentas para inovar", às 17h. A iniciativa é uma parceira da rede comunidades empreendedoras, universidades, empresas, iniciativas de fomento e investimento e do Governo do Estado.

FOTO: DIVULGAÇÃO



Evento termina na sexta-feira

Um guia completo de Sinop. Tudo o que você procura a um clique!

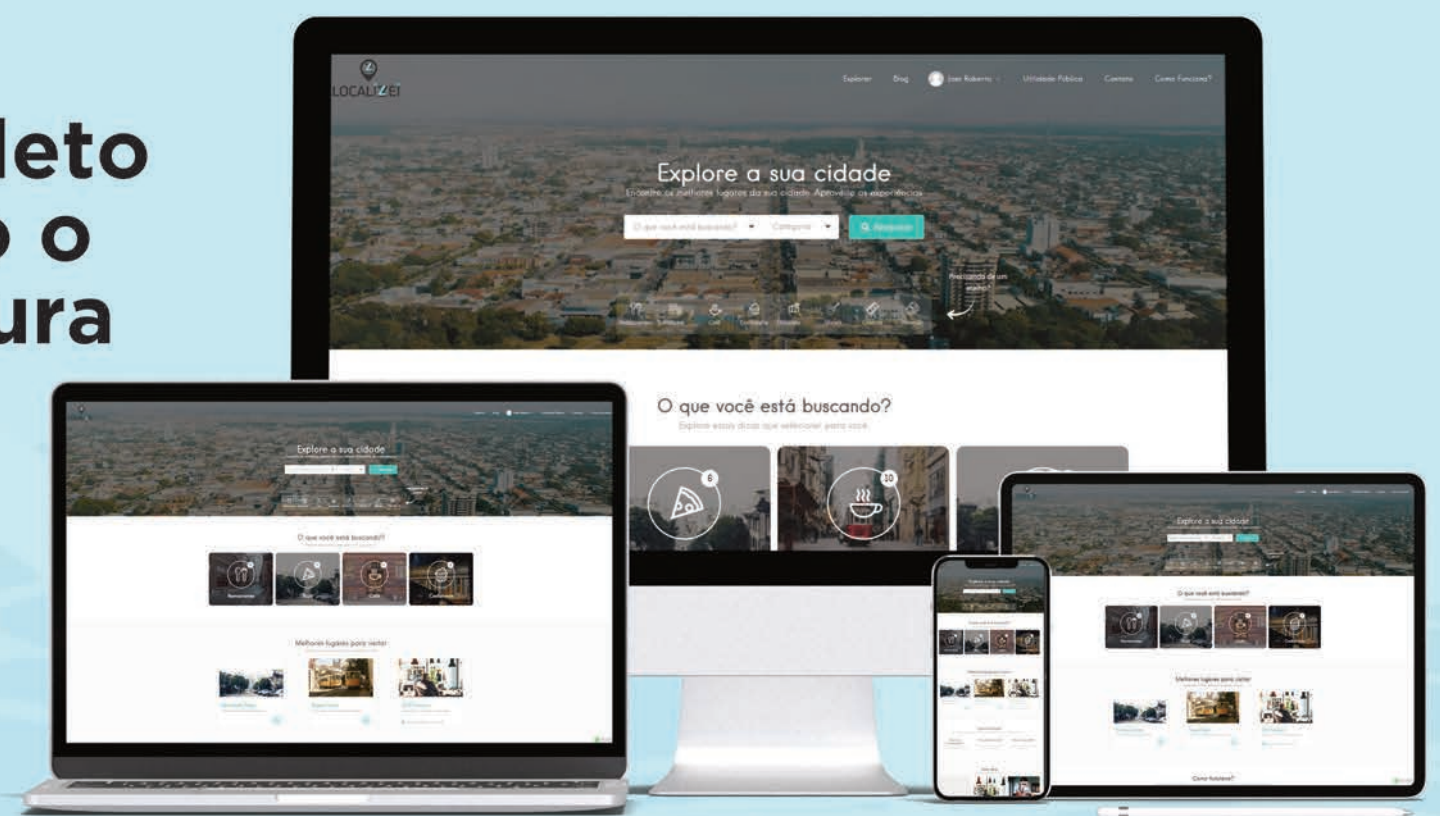

 Lista digital

 Guia Local

 Agenda Cultural

 Lazer e Turismo

 | www.localizzei.com.br

Aponte a câmera do seu celular e fale conosco agora:



LOCALIZEI

 @localizzei_sinop