



DIÁRIO DO ESTADO

QUARTA-FEIRA

O JORNAL DIÁRIO DO ESTADO DO MATO GROSSO



Máx **34** | Mín **23**



WEBSITE

21 de Setembro de 2022 Ano III - Edição 884 - R\$ 3,00 | Informações: 66 3535-1000 | www.diariodoestadomt.com.br | Fundado em 2019

SINOP



Operação apreende maquinários e aplica R\$ 14 milhões em multas

Pavimentação da Adalgisa avança e 3 km já receberam capa asfáltica Lançada no dia 29 de agosto, a pavimentação de aproximadamente 5 km da Estrada Adalgisa, na região da Comunidade Nossa Senhora Aparecida, avança em ritmo acelerado.

Página - 8

DIVULGAÇÃO

Soja (saca 60Kg) Venda

Sinop.....	R\$ 147,00
Sorriso.....	R\$ 147,00
Lucas R. Verde.....	R\$ 148,00
Nova Mutum.....	R\$ 149,00
Rondonópolis.....	R\$ 152,00

Fonte: IMEA

Milho (saca 60Kg) Venda

Sinop.....	R\$ 58,50
Sorriso.....	R\$ 59,00
Lucas R. Verde.....	R\$ 58,80
Nova Mutum.....	R\$ 59,30
Rondonópolis.....	R\$ 60,90

Fonte: IMEA

Arroz (saca 60Kg) Venda

Sinop	
Arroz Sequeiro Cultivar Primavera.....	R\$ 125,00
Sorriso	
Arroz Sequeiro Cultivar Primavera.....	R\$ 125,00

Fonte: AGROLINK

Algodão

Cuiabá.....	R\$ 122,65
Sorriso.....	R\$ 121,93
Lucas R. Verde.....	R\$ 122,07
Nova Mutum.....	R\$ 122,27
Rondonópolis.....	R\$ 123,13

Fonte: IMEA

Boi Gordo (Compra comercial)

Sinop.....	R\$ 250,67
Nova Mutum.....	R\$ 252,50
Rondonópolis.....	R\$ 250,00

Fonte: IMEA

Índice de preços

Cesta Básica.....	R\$ 523,60
-------------------	------------

Fonte: IMEA

Cotações

Dólar	-0,25% R\$ 5,1516
Bovespa	+0,13% 111.966,56 pts
Euro	-0,81% R\$ 5,1364

Selic	Salário mínimo
(13,75% a.a.)	R\$ 1.212

Startup acelera inteligência de dados para o seguro rural

Embora o seguro seja uma ferramenta importantíssima para mitigar os mais diversos riscos, no campo, esse recurso ainda é pouco utilizado em decorrência de diversos fatores.

Página - 4

DIVULGAÇÃO

L.R.VERDE
Obras da nova sede do MP passam de 90% de execução

DIVULGAÇÃO



A Secretária de Infraestrutura e Obras de Lucas do Rio Verde está concluindo as obras de urbanização e o posto de transformação da nova estrutura do Ministério Público. A obra da nova sede do MP teve um investimento de cerca de R\$ 5 milhões.

Página - 7

FLAMENGO X CORINTHIANS

DECISÃO NO MARACANÃ

DIVULGAÇÃO

A CBF sorteou nesta terça a ordem dos mandos de campo das finais da Copa do Brasil, entre Flamengo e Corinthians, nos dias 12 e 19 de outubro. O Flamengo terá a vantagem de decidir o torneio em casa, no Maracanã.

Página - 6

eLOG
encomendas centro-norte

(65) 3623-2939 (65) 9 9699-3505
www.elogcomendas.com.br

ENVIOS EXPRESSOS

+150 Norte • Centro Oeste • Sudeste
LOCALIDADES
AGILIDADE
SEGURANÇA
RAPIDEZ

Editorial

Piso suspenso

Centenas de categorias profissionais contam com um piso salarial, definido por leis ou por instrumentos de negociação coletiva. A concessão de um piso nacional para a enfermagem, porém, transformou-se numa crise, que caiu no colo do Supremo Tribunal Federal.

Pelo projeto de lei aprovado pelo Congresso, sancionado pelo presidente e agora suspenso pelo STF, a remuneração mensal mínima de enfermeiros passa a ser de R\$ 4.750. Técnicos em enfermagem devem receber 70% desse montante; auxiliares e parteiras, 50%.

Os valores podem não ser astronômicos, mas fala-se de centenas de milhares de profissionais em um setor bastante heterogêneo, que inclui desde caríssimas clínicas de estética até as sempre deficitárias Santas Casas.

Administradores públicos e o setor patronal apontam um cenário alarmante, caso o piso venha de fato a vigorar sem compensações. A Confederação Nacional de Municípios calcula um impacto de R\$ 10,5 bilhões ao ano só nas prefeituras. A Confederação das Santas Casas de Misericórdia, Hospitais e Entidades Filantrópicas estima um aumento de custos da ordem de R\$ 6,3 bilhões anuais em sua seara. Todos falam em demitir, fechar leitos e reduzir programas.

Contas de partes interessadas precisam sempre ser recebidas com alguma cautela, mas não resta muita dúvida de que a saúde pública, já subfinanciada, não tem condições de arcar com um forte e repentino aumento de salários.

A principal causa do impasse é a irresponsabilidade do Congresso Nacional. Nas negociações em torno do projeto, havia sido acordado que os parlamentares encontrariam uma fonte de financiamento para o piso. Eles não o fizeram, e a proposta avançou mesmo assim.

O governo Jair Bolsonaro (PL), que deveria ter se antecipado ao problema, também lavou as mãos, e o que deveria ser uma questão trabalhista se tornou um embate político e orçamentário que o Supremo agora tenta resolver. Talvez seja a opção realista no momento, mas não caberia à corte máxima do país atuar como uma junta de conciliação. Seu papel deveria ser apenas o de dizer se a lei é ou não constitucional.

Fala-se em ampliar as desonerações para o setor hospitalar ou em reajustar a tabela do SUS para a remuneração de procedimentos, entre outras possíveis soluções. Cada uma delas tem suas vantagens e desvantagens, mas todas exercem um impacto importante e inevitável no Orçamento da União.

Esse nem seria um problema tão grave se o Congresso fosse capaz de cortar outras despesas e subsídios pouco eficazes. Entretanto faltam lideranças dispostas a enfrentar interesses de grupos influentes.

“

Contas de partes interessadas precisam sempre ser recebidas com alguma cautela, mas não resta muita dúvida de que a saúde pública, já subfinanciada, não tem condições de arcar com um forte e repentino aumento de salários

”

Ranking dos Políticos - Facebook

A DESCULPA
O fundo eleitoral é para ajudar candidatos pobres

A REALIDADE
Candidatos com mais de R\$ 1,8 milhão em patrimônio receberam metade do valor do fundo, enquanto os mais pobres ficaram com 10%

Acesse: www.politicos.org.br
E SAIBA QUEM VOTOU PARA AUMENTAR O FUNDO ELEITORAL

IMAGEM DO DIA

Crédito: Reprodução



Uma boiada foi flagrada por um morador do Bairro Residencial Ilza Terezinha Picolli Pagot, em Cuiabá, na segunda (19). Os animais estavam e andavam por uma rua e disputando espaço com os carros e até com um ônibus. Nas imagens, o morador, que está dirigindo um carro, reduz a velocidade diante do grupo. Segundo ele, não é a primeira vez que isso acontece. Em outras ocasiões, ele viu cavalos soltos pela via, inclusive rasgando lixo. A Prefeitura informou, em nota, que não possui um abrigo para acolher os animais soltos e a remoção, em casos extremos de saúde, cabe ao Centro de Zoonoses em conjunto com o Instituto de Defesa Agropecuária de Mato Grosso (Indea).



PROPINA COM SILVAL

Circulou em vários grupos de WhatsApp um áudio que indicaria novos ataques de adversários à candidatura do senador Wellington Fagundes (PL). "Matéria da Globo mostra esquema de propina entre Silval e Wellington Fagundes", diz um locutor. Segundo apurado, um publicitário postou o áudio por engano em um grupo de Whats. Quando se deu conta, antes de apagar, o áudio já tinha vazado.

FIM DE CICLO

O analista político Onofre Ribeiro disse analisar que a gestão do governador Mauro Mendes, que tenta a reeleição, encerrou um "ciclo" de incoerências administrativas que se seguiu até a gestão do ex-governador Pedro Taques. "Cada governo de quatro anos é um ciclo. Hoje, finalizou as incoerências administrativas que o Estado acumulou e se deu início a um mínimo de resposta para uma economia poderosa. Que o Estado não dava resposta há muito tempo. O governo Pedro Taques deu zero de resposta, no governo Silval Barbosa deu zero de resposta. A resposta estava reprimida e o Mauro começou a dar respostas", disse.

REDUÇÃO DA TIRAGEM EM RESPEITO AOS FUNCIONÁRIOS

Em virtude da crise provocada há mais de um ano pelo novo coronavírus, o Diário do Estado MT informa aos seus leitores que seguirá presando pela qualidade da informação neste período, porém, com tiragem menor em respeito, principalmente, aos seus funcionários. Da apuração à distribuição, muita gente está envolvida, e na maior parte do tempo, próximos uns aos outros. Agradecemos a compreensão!



I.N.T.E.R.L.I.G.A.D.O



POR LEANDRO CARECA

E a postagem ficou...

A vida moderna se funde com a internet de uma forma assustadora. As pessoas postam fotos de comida, de viagem, de problemas, compartilham seu dia a dia e não se preocupam em expor sua privacidade nas redes sociais.

Isso, evidentemente, faz com que conflitos e problemas sejam postados sem qualquer preocupação, inclusive como forma de atingir terceiros.

Acontece que, em alguns casos, a situação se resolve e a pessoa "esquece" da postagem

da "discórdia", e isso pode render problemas futuros. Como assim? Simples: a pessoa posta, no calor do momento, coisas que só servem para piorar a situação. Após a questão resolvida e a paz reestabelecida, o camarada esquece de apagar a postagem (ou por algum outro motivo insano deixa a mesa no ar), e a pessoa que foi citada, que já está seguindo a vida, acaba por encontrar a publicação.

Não preciso nem dizer que isso tem grandes chances de "desenterrar" o problema, não é mesmo? Então. E depois da "zica" estar "ressuscitada", não tem como simplesmente ir lá e apagar.

Precisamos, então, perder um pouco desse costume de publicar sobre tudo que nos acontece, especialmente sobre as coisas negativas. Quer mais? Não devemos, de forma alguma, fazer postagens no calor do momento, em situações que nos incomodem, quando estivermos, de alguma forma transtornados.

Use a internet como uma ferramenta para facilitar sua vida, para se aproximar das pessoas, para viver coisas boas. Não utilize os recursos disponíveis para aumentar problemas ou compartilhar ódio. Tudo que fizermos, de alguma forma, vai refletir em nossa vida "real". Todo o cuidado é pouco.

E a gente vai ficando por aqui. Suas opiniões, sugestões e críticas são muito importantes, e você pode entrar em contato pelo fone (66) 99971-6500, pelo e-mail, lsmussi@hotmail.com ou visitar nosso perfil em [facebook.com/paginadocareca](https://www.facebook.com/paginadocareca). Do mais um grande abraço, e até a próxima, se Deus quiser!



"Bora, Bill", o salvador da pátria?



FERNANDO RINGEL

O momento é crucial para todos, principalmente para quem vive em um país onde todos os problemas parecem ser resolvidos com dinheiro, mas descobre que até um ganhador da Mega Sena pode ser assassinado estupidamente

Voto se decide no final da campanha, e essa época começa 15 dias antes das eleições e termina 48 horas após o fechamento das urnas, quando os candidatos só podem ser presos se forem pegos em flagrante cometendo crime.

O momento é crucial para todos, principalmente para quem vive em um país onde todos os problemas parecem ser resolvidos com dinheiro, mas descobre que até um ganhador da Mega Sena pode ser assassinado estupidamente, como ocorreu em Hortolândia, São Paulo.

A indignação de muitos se justifica, mas é para mudar as coisas que as eleições estão aí. Por isso, vale refletir: de que adianta votar em um governador que não concorda em nada com o prefeito da sua cidade? Para que votar em deputado e senador que nem são da sua região?

Tudo anda mais rápido se cada voto for como o degrau de uma escada: assim como se vota em vereador e prefeito que defendam o que você valoriza, tudo é facilitado para a sua cidade se governador, deputados, senadores e presidente tiverem este mesmo pensamento.

Caso contrário, eleger-se candidato sem força para aprovar nada, e aí fica fácil dizer que "político não faz coisa nenhuma pelo povo". O eleitor que não entende o seu papel na democracia, acaba desacreditando da política e aí tudo fica como está, ou até piora.

BORA, BILL!
Como nem todo mundo tem claro o

que deseja para o futuro do país, ou mesmo um partido com que se identifique, sobra voto para gente famosa e sem nenhuma ligação com a política.

Um dos primeiros foi o criador do programa "A Praça é Nossa", Manoel de Nobrega, o deputado mais votado do Brasil em 1946, mas que desistira da carreira ao final do mandato. Alguns seguem na política, como o finado cantor Agnaldo Timóteo, enquanto outros entram por alguma vantagem, pelas mordomias ou exposição na mídia, com discursos que fogem do "politi-quês", do tipo "pior do que está não fica".

Entre os atuais, há "famosos da internet", como o candidato Caneta Azul (PL-MA), aquele da pérola "Caneta azul, azul caneta". Se houvesse tempo, talvez até o tal Bill entraria nessa.

Quem sabe até com a família, exatamente como no meme: "Bora, Bill! Bora, filho do Bill! Bora, mulher do Bill"! Nada impediria que ele fosse um bom político, mas é difícil na vida real uma história como a da novela "O Salvador da Pátria", em que o cortador de cana, Sassá Mutema, rapidamente se torna um político capaz e incorruptível. Por isso, é necessário analisar antes de votar: qual partido defende o que você mais valoriza? Neste partido, quais políticos vão trabalhar pela sua região? Há algum candidato interessante em um partido parecido? Os deputados, senadores, governador e presidente da sua escolha concordam sobre os principais problemas do Brasil? Se o voto não for consciente, resta esperar um milagre, porque lugar que precisa de salvador da pátria só vai para frente com um Sassá Mutema para presidente.

FERNANDO RINGEL É JORNALISTA E PROFESSOR UNIVERSITÁRIO

CLIC FINAL

É extremamente comum "esquecer" algo que se tenha postado, encontrando, no futuro, consequências desagradáveis por conta do conteúdo ter permanecido disponível. Isso acontece de tantas formas e em tantas esferas diferentes que nos deixa a certeza a melhor coisa é pensar muito, mas muito bem antes de postar alguma coisa na grande rede. Postar e deixar para revisar o conteúdo no futuro, caso o cenário mude, é o caminho mais curto para você ter muitos problemas, pois provavelmente vai esquecer e ter "dor de cabeça" por conta disso.

EXPEDIENTE

DIÁRIO DO ESTADO
O JORNAL DIÁRIO DO ESTADO DO MATO GROSSO

DIÁRIO DO ESTADO MT GRAFICA E EDITORA LTDA
CNPJ: 22.770.157/0001-39

Diário do Estado de Mato Grosso
SINOP
Rua dos Angelins, 10 Sala 02 - Jardim das Oliveiras - Sinop-MT
CEP 78552-442 Caixa Postal 180
CUIABÁ
Rua dos Angelins, 10 Sala 02 - Jardim das Oliveiras - Sinop-MT
CEP 78552-442 Caixa Postal 180

Diretor-Geral
Carlos Oliveira
Diretor de Redação
Clemerson Mendes
Editor de Política
Clemerson Mendes
Diagramação e Artes
Thiago Slovinski

E-mails
atendimento@diariodoestadomt.com.br
comercial@diariodoestadomt.com.br
redacao@diariodoestadomt.com.br
Fone: 66 3535-1000
OS ARTIGOS DE OPINIÃO ASSINADOS POR COLABORADORES SÃO DE RESPONSABILIDADE EXCLUSIVA DE SEUS AUTORES

ASSINATURAS
Sinop - R\$ 600,00 anual
Outras cidades - R\$ 800,00 anual

www.diariodoestadomt.com.br

Drones serão utilizados em todas regiões de Mato Grosso

ELEIÇÕES 2022. Equipamentos têm foco na prevenção de ilícitos eleitorais, bem como suporte às ações ostensivas

DA REPORTAGEM

Na reta final do planejamento da segurança para as Eleições 2022, o Gabinete de Gestão Integrada (GGI) aprovou o plano operacional para utilização de drones na véspera, dia do pleito e após a votação. O assunto foi tratado na segunda-feira (19), na penúltima reunião ordinária do GGI, realizada no Tribunal Regional Eleitoral de Mato Grosso (TRE-MT).

O coordenador de Inteligência da Secretaria de Estado de Segurança Pública (Sesp-MT), tenente-coronel PM Miguel Augusto Alves de Amorim, afirmou que a utilização de drone é recente no âmbito da segurança pública. "Buscamos, no primeiro momento, providenciar o aparato legal que a atividade exige, depois fizemos um treinamento dos profissionais que vão pilotar os equipamentos. As equipes da Polícia Militar irão atuar em pontos pré-determinados e em outros, de acordo com a necessidade".

O plano da PM-MT prevê a distribuição de equipamentos de forma a contemplar todo o estado de Mato Grosso, seguindo a organização da Sesp-MT, que está dividida em 15 Regiões Integradas de Segurança Pública (RISP's). A atuação ocorrerá em parceria com a Polícia Federal (PF).

O presidente do TRE-MT, desembargador Carlos Alberto Alves da Rocha, salientou a intensificação do planejamento para garantir a segurança do pleito. "Estamos intensificando em todos os locais de votação, ações para evitar qualquer possibilidade de desavença ou irregularidade, compra de votos, enfim, qualquer ilícito. A utilização de drones é mais uma ferramenta que temos a nosso favor. Sabemos que o eleitor é ordeiro, mas precisamos agir preventivamente. É importante frisar ainda que a operação não termina após a conclusão da votação, as forças de segurança continuarão a postos no pós-eleição, evitando qualquer confusão".



FOTO: DIVULGAÇÃO

A atuação de forma integrada se dará ainda com o MPE

A segurança reforçada também foi destacada pelo coordenador do GGI, juiz Bruno D'Oliveira Marques. "As forças de segurança estão empregando o maior efetivo já utilizado no estado, serão mais de 6.500 profissionais que atuarão de forma integrada e

darão à população a tranquilidade para votar, sem qualquer risco a sua segurança pessoal. Por isso, repito, os eleitores podem ficar tranquilos". A atuação de forma integrada se dará ainda com o Ministério Público Eleitoral, como relatou o procurador regional eleitoral,

Erich Raphael Masson. "Temos participado de todo o processo eleitoral e com relação à segurança não é diferente. Todos os 57 promotores eleitorais atuarão em fiscalização, então eles passarão em todos os locais de votação e aquelas localidades onde não há promotor

eleitoral, o Ministério Público Estadual (MPE) designará promotores de Justiça para atuar, com o apoio das forças de segurança".

A reunião contou ainda com a participação da vice-presidente do TRE-MT, desembargadora Nilza Maria Pôssas de Carvalho.

SINOP

Audiência Pública apresenta e discute Lei Orçamentária Anual

DA REPORTAGEM

A Prefeitura de Sinop realiza nesta quarta (21), às 13h30, no plenário da Câmara de Sinop, audiência pública de apresentação e discussão do Projeto da Lei Orçamentária Anual (LOA 2023), conforme determina a Lei Complementar número 101/2000 - Lei de Responsabilidade Fiscal.

A LOA estima a receita e fixa as despesas do Município, para viabilizar o cumprimento dos objetivos e metas do Plano Plurianual (PPA) e da Lei de Diretrizes Orçamentárias (LDO).

Secretários municipais e equipes técnicas da Prefeitura de Sinop participarão da audiência, que é aberta para toda a comunidade. Os interessa-



FOTO: DIVULGAÇÃO

dos também poderão fazer sugestões e apontamentos, mediante inscrição em ficha correspondente na abertura do evento. A manifestação dos

participantes será após a exposição realizada pela unidade gestora responsável.

A audiência será disponibilizada, posteriormente, no

LOA 2023 será nesta quarta

site da Prefeitura de Sinop (sinop.mt.gov.br) a partir do dia 3 de outubro. Após a audiência, o projeto do orçamento será encaminhado para a Câmara.

SEMANA NACIONAL TRÂNSITO

Secretaria inicia palestras e orientações em Sinop

ASSESSORIA DE IMPRENSA

A Secretaria Municipal de Trânsito e Transporte Urbano preparou uma série de atividades para a Semana Nacional de Trânsito 2022. As ações seguem até a próxima semana e no final será confeccionado um relatório das ações realizadas, que contam com apoio da Guarda Civil Municipal, através do Departamento de Educação para o Trânsito. "Esse trabalho visa a consciência e mudança de comportamento dos nossos condutores. O objetivo é despertar maior atenção aos condutores principalmente nas proximidades das áreas com maior fluxo de pedestres e veículos", disse o coordenador operacional da GCM e diretor do Departamento de Educação para o Trânsito, Benhur Carvalho.

Ontem (20), na EMEB Simão Flach, alunos, pais e professores cantaram o Hino Nacional e em seguida foi feita a entrega de materiais educativos a condutores de veículos (a atividade se repetirá às 16h30). Também haverá ações na EMEI São

Francisco e Gente Feliz, bem como na Escola Estadual Professora Zeni Vieira, bem como orientações. "Estaremos trabalhando em frente às escolas, ruas, avenidas, em empresas levando conscientização, orientando sobre as normas gerais de circulação, mudanças na legislação, promovendo a conscientização e valorização da vida no trânsito, priorizando assim uma segurança a todos", destacou Benhur.

Na quarta-feira, será realizada blitz orientativa com a Rede de Enfrentamento a Violência Contra a Mulher, na avenida dos Flamboyants (proximidades da avenida das Itaúbas), às 8 horas. Às 10h30, haverá orientação a pedestres, ciclistas e condutores na avenida Júlio Campos, às 11h30 e às 17 horas em frente à escola Sadão Watanabe. As atividades, que também visam evitar acidentes e estimular o cumprimento das leis de trânsito, seguem até a próxima segunda-feira (26).

Na segunda-feira (19) foram feitas orientações na frente da Escola Municipal de Educação Básica Vereador Rodolfo Valter Kunze e



FOTO: ASSESSORIA

As ações seguem até a próxima semana

Escola Municipal de Educação Infantil Vinícius de Moraes. Também foram feitas

orientações a pedestres, ciclistas e condutores na avenida Júlio Campos.

CUIABÁ

Comissão de Ética vai pedir cassação de Paccola

DA REPORTAGEM

A Comissão de Ética e Decoro Parlamentar da Câmara de Cuiabá irá pedir a cassação do vereador tenente-coronel Marcos Paccola (Republicanos). A informação é do relator do processo, vereador Kássio Coelho (Patriota), que afirma que o documento está concluído e será repassado para análise da Comissão de Constituição e Justiça (CCJ) ainda essa semana.

"Relatório está praticamente pronto, estamos apenas fazendo alguns ajustes. Vou me reunir hoje como vereador Lilo e vereador Adevaír Cabral e vamos entregar essa semana", enfatizou.

Ele explica que, primeiramente, o relatório é votado pelos membros da Comissão de Ética. Após isso, ele será remetido para a CCJ para emissão de parecer técnico no que diz respeito a legalidade. "Aí, a CCJ emite parecer, encaminha para a Presidência, que coloca em votação em plenário. Vamos colocar para o plenário decidir se cassa ou

não o vereador Paccola", completou.

Kássio explica que optou por não abrir para oitivas, uma vez que todas as testemunhas que poderiam ser ouvidas já prestaram depoimento junto à Delegacia de Homicídio e Proteção à Pessoa (DHPP). O inquérito foi encaminhado à Comissão e consta nos autos do processo de cassação. "Não vou ouvir a testemunhas, porque são os mesmos que consta no inquérito, então não há porque a gente ouvir. Agora, os vereadores precisam tomar a decisão e se posicionar", disse.

Questionado se a votação pode ocorrer antes da eleição, que acontece no dia 02 de outubro, o vereador afirma que essa é uma decisão da Presidência do Parlamento Municipal. "Vai depender dos procedimentos da Casa. A CCJ pode convocar uma extraordinária da comissão para emitir parecer e aí vai para o presidente da Casa, e eu acredito que na hora que chegar o presidente vai colocar no plenário", finalizou.



FOTO: DIGULGAÇÃO

A informação é do relator do processo, vereador Kássio Coelho

AGRICULTURA			PECUÁRIA			CONJUNTURA ECONÔMICA			Dólar Comercial		Dólar PTAX		Dólar Turismo		Euro Comercial		Euro x Dólar	
Cotação do dia: 19/09/2022			Cotação do dia: 19/09/2022			Cotação do dia: 31/08/2022			5,1526 -0,23%		5,1705 -1,26%		5,3651 -0,32%		5,1344 -0,85%		0,9994 -0,11%	
SOJA	Sorriso	R\$/sc 161,15	BOI	Conquista D'Oeste	R\$/@ 260,37	Cesta Básica	Cuiabá	R\$ 705,91	Mega-Sena		Quina		Bolsa de Valores BVSP Bovespa IND					
MILHO	Alto Araguaia	R\$/sc 71,48	CA	Noroeste	R\$/@ 245,91	VBP MT	Mato Grosso	R\$ bi 205,83	Concurso 2521 (17/09/22)		Concurso 5953 (19/09/22)		Pontos	Volume	Máxima (Dia)	Mínima (Dia)	Varição	
ALGODÃO	Campo Novo do Parecis	R\$/@ 197,47	LEITE	Nordeste	R\$/l 2,72	Emp. Agro	Mato Grosso	347,491	23 28 33 38 55 59		01 10 27 72 77		111.966,56	20,10 bi	112.543,88	111.393,16	0,13 %	
FONTE:IMEA.			FONTE:IMEA.			FONTE:IMEA.			Acumulada: R\$ 150,000,000.00		Acumulada: R\$ 1,400,000.00		Última atualização: 20/09/2022 às 15h00					

Startup quer acelerar inteligência de dados para o seguro rural

FACILIDADES. Picsel busca novos investidores e foca na contratação de capital intelectual

ASSESSORIA DE IMPRENSA

Embora o seguro seja uma ferramenta importantíssima para mitigar os mais diversos riscos, no campo, esse recurso ainda é pouco utilizado em decorrência de diversos fatores, entre eles produtos com baixo nível de atendimento às necessidades dos produtores rurais, alto custo mesmo após subvenção, carência de dados de risco das propriedades, dificuldades operacionais, poucos corretores e peritos especializados e ainda atuação limitada das companhias tradicionais.

Para acelerar a mudança deste cenário, a Picsel, uma insurtech especializada no agronegócio, desenvolveu uma plataforma digital baseada em inteligência artificial para potencializar as contratações, gerando ainda mais confiança para as seguradoras e resseguradoras.

Com a ferramenta testada e validada em mais de 30 milhões de hectares monitorados no Brasil,

a empresa quer avançar ainda mais na ampliação e desburocratização do seguro rural. Para isso, anuncia que abrirá no início de 2023, uma nova rodada de investimentos, com foco comercial e contratação de capital intelectual.

“A plataforma da Picsel continua em expansão e desenvolvimento. Os recursos que buscamos irão permitir a expansão para outras culturas agrícolas, a geração de novos produtos e outras modalidades de seguros, algo único e revolucionário no mercado de seguro rural”, diz Daniel Miquelluti, engenheiro agrônomo, doutor em economia aplicada e COO da insurtech.

Embora a sua história seja recente, podemos dizer que a Picsel já nasceu grande, tendo origem no mundo acadêmico em meio às pesquisas científicas avançadas. Parte do seu desenvolvimento inicial, ou melhor, sua base científica começou com o aporte de recursos feitos, em 2020, pela Fapesp - Fundação de Amparo à

Pesquisa do Estado de São Paulo (PIPE 1) no valor de R\$ 212 mil.

“Esse primeiro investimento nos permitiu dar o pontapé inicial para montar um algoritmo do estado da arte para a geração de dados, mensuração e precificação de risco agrícola, além da contratação de capital humano nas áreas de geotecnologia, modelagem agrometeorológica e data science”, destaca o executivo.

Com sua base estruturada, a empresa recebeu no ano seguinte (2021), mais um aporte dessa vez da Poli Angels, associação de investidores, empreendedores e empresários, fundada por ex-alunos da Poli-USP apaixonados por inovação e tecnologia. Com o montante de R\$ 384 mil, iniciou-se o desenvolvimento do front end na forma de uma solução WebApp, contando com a parceria da Inmetrics, uma das principais empresas de tecnologia do país, para aprimoramento da plataforma com foco na escalabilidade da operação, na



FOTO: DIVULGAÇÃO

Primeiros aportes recebidos para o desenvolvimento da plataforma

segurança cibernética e na integração aos sistemas das seguradoras via APIs.

Por se mostrar uma startup com um modelo de negócio único e inovador e uma solução realmente disruptiva, a Picsel recebeu ainda um segundo e terceiro aporte da Fa-

pesp, de R\$1,5 milhão e R\$ 1,1 milhão (PIPE 2). “Todos estes recursos permitiram o aprimoramento tecnológico da plataforma. Se hoje temos uma das equipes mais qualificadas no mercado, com mestres e doutores compondo mais de 80% do nosso quadro,

é graças aos investidores que acreditaram em nossa proposta de mudar o seguro rural”, destacou o COO. “Agora estamos trabalhando em uma nova rodada de investimentos nos próximos meses para acelerar ainda mais o negócio”, acrescentou.

COMÉRCIO EXTERIOR

Brasil e EUA firmam acordo de reconhecimento entre aduanas

DA REPORTAGEM Agência Brasil

As empresas brasileiras certificadas como operadores econômicos autorizados (OEA) poderão exportar mais rapidamente e com menos burocracia para os Estados Unidos. Após sete anos de negociações, a Receita Federal assinou acordo de reconhecimento mútuo (ARM) com a aduana norte-americana.

Por meio do acordo, os dois países oficializam a parceria entre seus programas de operador econômico autorizado. Com essas iniciativas, as alfândegas dos países reconhecem empresas que operam a cadeia logística internacional com garantia da segurança das cargas e as normas tributárias e aduaneiras. A adesão aos programas é voluntária.

As discussões entre as



FOTO: DIVULGAÇÃO

Empresas brasileiras certificadas serão reconhecidas como mais seguras

equipes técnicas da Receita Federal e do Serviço de Alfândega e Proteção de Fronteiras do Governo dos Estados Unidos da América começaram

em 2015, com a assinatura do plano de trabalho conjunto. Com a assinatura do acordo, o programa brasileiro de OEA passa a ser compatível com

o Customs Trade Partnership Against Terrorism (C-TPAT), um dos maiores programas de certificação em segurança da cadeia logística do mundo.

PETRÓLEO

Média diária de produção no regime de partilha cresce 3%

DA REPORTAGEM

No mês de julho, a média diária da produção de petróleo no regime de partilha alcançou 691 mil barris por dia (bpd), revelando aumento de 3% em relação ao mês anterior, de acordo com o Boletim Mensal dos Contratos de Partilha de Produção, divulgado pela Pré-Sal Petróleo (PPSA). Desde o início da série histórica, em 2017, a produção acumulada em regime de partilha de produção somou 229,2 milhões de barris de petróleo, dos quais 16 milhões couberam à União.

Atualmente, seis contratos estão em produção, sendo Búzios o responsável pela maior produção (422 mil bpd), seguido de Sépia (100 mil bpd), Libra (86 mil bpd), Atapu (72 mil bpd),

Entorno de Sapinhoá (7 mil bpd) e Sudoeste de Tartaruga Verde (4 mil bpd). A média diária da parcela do óleo da União nos contratos, em julho, atingiu 27,9 mil barris, sendo a maior parte oriunda de Libra (13,4 mil bpd).

Em relação ao gás natural, o boletim revela que a produção com aproveitamento comercial apresentou média de 1,97 milhão de metros cúbicos diários (m³/dia), sendo 1,78 milhão de m³/dia oriundos do Contrato de Partilha de Produção (CPP) de Búzios, 157 mil m³/dia do CPP do Entorno de Sapinhoá e 28 mil m³/dia do CPP do Sudoeste de Tartaruga Verde. O resultado ficou 19% acima do apurado no mês de junho e foi puxado pelo incremento da produção de Búzios, segundo a PPSA.



FOTO: DIVULGAÇÃO

Informações foram divulgadas pela Pré-Sal Petróleo

NOVA TECNOLOGIA

Boi ganha 1@ por mês do nascimento ao abate em MT

DA REPORTAGEM

Um lote de 54 bois engordou uma média de 1 arroba mês, desde o nascimento ao abate. Os animais eram dentes de leite com 20 meses. A média de peso da carcaça foi de 20,2 arrobas (303 quilos). O gado veio do pecuarista Carlos Atilio de Negri, titular da fazenda Bariri, em Canarana.

O originador Marcio Moraes, da unidade da Friboi de Água Boa, apresentou o gado levado

para o abate. Outro destaque do Giro pelo Brasil foi um lote de novilhos precoces de Mato Grosso do Sul. O gado veio da produção do produtor Dolvino Bernart, titular da Estância Revanche, em Anastácio/MS. O originador Fabio Ximenes apresentou o gado. O lote foi de 52 bois confinados de até dois dentes. A média de peso foi de 22,3 arrobas (335 quilos). O gado foi habilitado pelo programa Precoce MS e conferiu R\$ 6 por arroba ao pecuarista.



FOTO: DIVULGAÇÃO

Lote foi de 52 bois confinados de até dois dentes

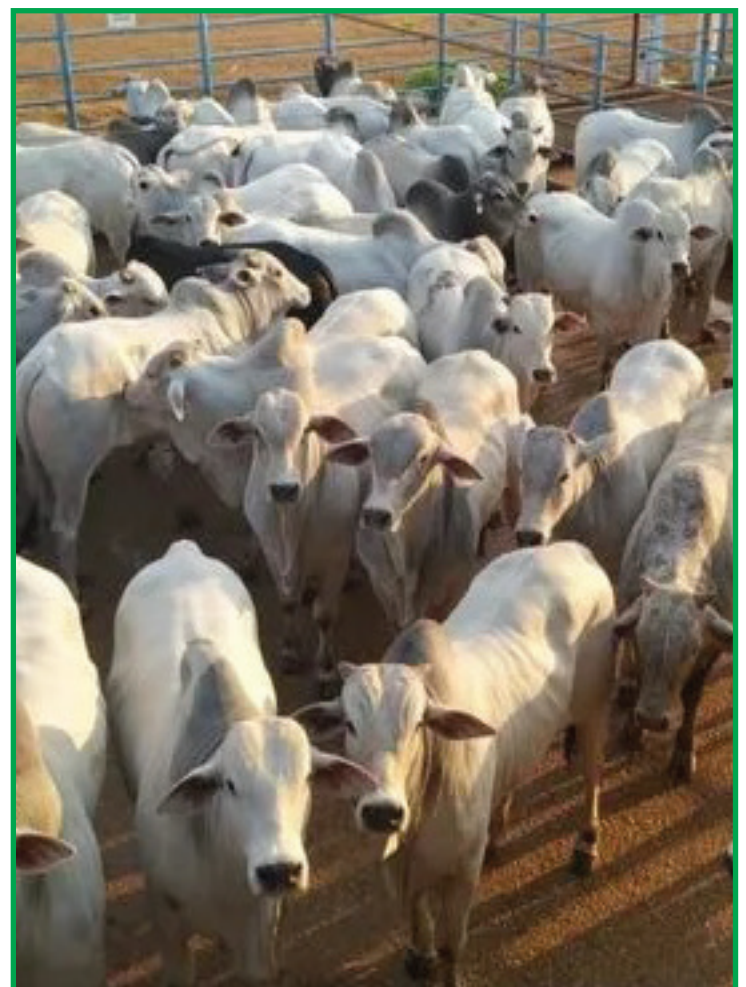

EDITAL DE CONVOCAÇÃO

A Presidente do Instituto de Estudos de Protestos de Títulos do Brasil, Seção Mato Grosso - IEPTB/MT, no uso de suas atribuições legais, e, considerando o que estabelece o art. 19, II, c/c art. 17 do Estatuto do IEPTB/MT, CONVOCA todos os associados para a Assembleia Geral Ordinária, que será realizada no dia 28 (vinte e oito) de outubro (10) do ano de dois mil e vinte e dois (2022), por meio de videoconferência na plataforma Google Meet. O link https://meet.google.com/ será disponibilizado posteriormente somente para associados, em primeira convocação às 9h, ou, caso não haja quórum, às 09h:30, com qualquer número de associados, para tratar dos seguintes assuntos:

- 1) Eleição da nova diretoria que irá gerir a entidade no biênio 2023/2024;
2) Assuntos gerais.

Cuiabá, 05 de setembro de 2022.

Niuzara Ribeiro Borges
Presidente do IEPTB/MT

AGENCIA DE DESENVOLVIMENTO SUSTENTÁVEL E TECNOLÓGICO CORREGO LIMPO

EDITAL DE CONVOCAÇÃO PARA ASSEMBLEIA GERAL ORDINÁRIA.

A Agência de Desenvolvimento Sustentável e Tecnológico Córrego Limpo ADETEC, com sede nesta cidade, através de sua Diretoria, CONVOCA todos os associados para Assembleia Geral Ordinária, que será realizada na Av. Villa Lobos 966, Aquarela Brasil, dia 23/09/2022 em primeira chamada, as 9:00 horas e em segunda chamada as 9:30 horas, com a seguinte pauta:

- 1 - Prestação de contas.
2 - Eleição e posse da Diretoria 2022/2026
3 - Assuntos diversos.

Sinop, 12 de setembro 2022.

JULIO CEZAR COELHO
PRESIDENTE

PREFEITURA MUNICIPAL DE SINOP - MT
PREFEITURA MUNICIPAL DE SINOP, inscrita sob o CNPJ 15.024.003/0001-32. Torna-se público que requereu junto à Secretaria Estadual de Meio Ambiente de Mato Grosso o pedido de Licença Prévia, Licença de Instalação e Licença de Operação para Construção de Viaduto transpondo Av. André Antonio Maggi na Av. Bruno Martini com Av. D. Henrique Fochlich, município de Sinop/MT. Não foi determinado o EIA/RIMA. (FONE 66 9.9971-1848).

PREFEITURA MUNICIPAL DE COLIDER-MT
RESULTADO DE LICITAÇÃO - PREGÃO ELETRÔNICO Nº 048/2022

A Prefeitura Municipal de Colider/MT, através de seu Pregoeiro e Equipe de Apoio, torna público o RESULTADO do julgamento referente ao Pregão Eletrônico nº 048/2022, cujo objeto é a REGISTRO DE PREÇOS PARA FUTURA E EVENTUAL AQUISIÇÃO DE GÊNEROS ALIMENTÍCIOS, CARNES E HORTIFRUTIGRANJEIROS PARA ATENDER A DEMANDA DE TODAS A SECRETARIAS, BEM COMO NA MERENDA DOS ALUNOS DAS ESCOLAS MUNICIPAIS DE COLIDER/MT. Sagrou-se vencedora a seguinte empresa:

Table with 3 columns: EMPRESA, ITEM, VL. TOTAL (RS). Lists various suppliers and their bids for food items.

Colider/MT, 20 de setembro de 2022.
MARCIO ANTONIO DA SILVA
Pregoeiro Oficial

Publique-se

1º OFÍCIO EXTRAJUDICIAL DE SINOP
REGISTRO DE IMÓVEIS, TÍTULOS E DOCUMENTOS
EDITAL DE LOTEAMENTO
Aparecida Maria Hartmann, Oficial do Cartório de Registro de Imóveis e Anexos, desta Comarca de Sinop, Estado de Mato Grosso.

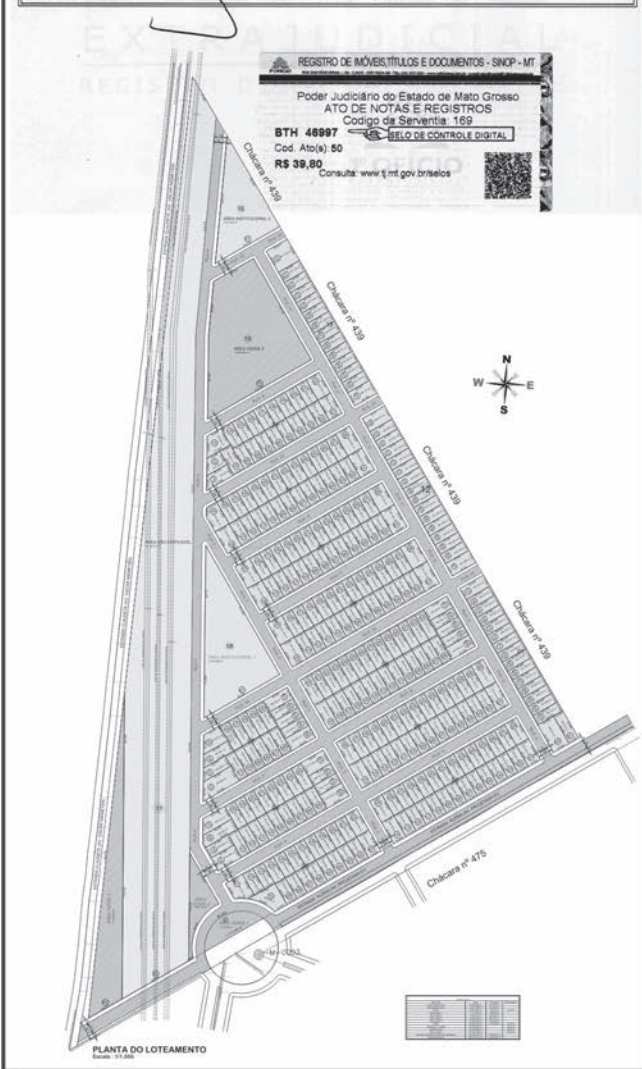

1º OFÍCIO EXTRAJUDICIAL DE SINOP
REGISTRO DE IMÓVEIS, TÍTULOS E DOCUMENTOS
EDITAL DE LOTEAMENTO
Aparecida Maria Hartmann, Oficial do Cartório de Registro de Imóveis e Anexos, desta Comarca de Sinop, Estado de Mato Grosso.

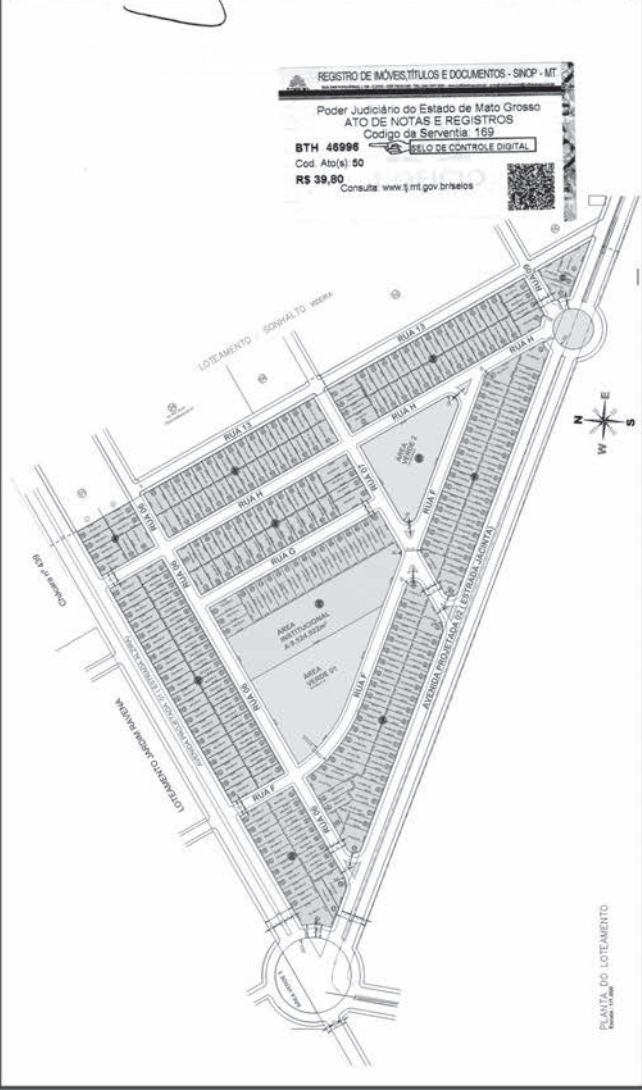

Ronaldinho Churrasqueiro
Fone: (66) 99911-1302
Sinop-MT

PREFEITURA MUNICIPAL DE NOVA MUTUM
AVISO DE LICITAÇÃO
PREGÃO PRESENCIAL Nº 055/2022
Objeto: CONTRATAÇÃO DE EMPRESA ESPECIALIZADA NA PRESTAÇÃO DE SERVIÇOS LIMPEZA, HIGIENIZAÇÃO, MANUTENÇÃO E CONSERVAÇÃO, SERVIÇOS PARA TRATAR DE ANIMAIS (CÃES E GATOS) E DE TRATORISTAS PARA PATRULHA AGRÍCOLA.

PREFEITURA MUNICIPAL DE IPIRANGA DO NORTE
TERMO DE CANCELAMENTO E ENCERRAMENTO
PROCESSO LICITATÓRIO Nº 082/2022
PREGÃO PRESENCIAL Nº 019/2022
Considerando o ocorrido durante a sessão de licitação e as objeções apresentadas em sua fase de habilitação do Pregão Presencial n.º 019/2022, o qual tem como objeto "REGISTRO DE PREÇOS PARA FUTURA E EVENTUAL CONTRATAÇÃO DE EMPRESA ESPECIALIZADA PARA REALIZAÇÃO DE SERVIÇOS DE MANUTENÇÃO E SEGURANÇA DO TRABALHO PARA ATENDER O MUNICÍPIO IPIRANGA DO NORTE - MT, e tendo como princípio o interesse e a autotutela da Administração, o princípio da legalidade e moralidade administrativa, além da conveniência e oportunidade do gestor, ANULAR o certame licitatório objeto do PREGÃO PRESENCIAL Nº 019/2022 - Processo Licitatório nº 082/2022, determinando a Secretaria Municipal de Administração e ao Departamento de Licitação, que apresente novamente o Edital de Licitação e todos os seus anexos, para abertura de novo procedimento licitatório, sempre respeitando os princípios que regem o processo licitatório, em especial a observância dos requisitos exigidos por lei em relação à capacidade técnica, bem como a correta cotação dos valores de referência nas ferramentas disponibilizadas pelo TCE/MT.

ARMINDO OTTO NEUMANN, CPF 580.174.969-15, torna público que requereu junto à SEMA/MT a autorização para o Plano de Exploração Florestal (PEF) a ser executado na Fazenda Trevo, Zona Rural de Ipiranga do Norte/MT, visando viabilizar a atividade de irrigação por pivô central. Não foi determinado EIA/RIMA.

MARCIO ANTÔNIO GIROLETTI, CPF 018.619.169-30, torna público que requereu junto à SEMA/MT as Licenças Prévia e de Instalação (LP e LI) para atividade de irrigação por pivô central, a ser realizada na Fazenda Santo Antônio, Zona Rural de Santa Carmem/MT. Não foi determinado EIA/RIMA.

PARENTE AUTO ELÉTRICA LTDA, CNPJ: 07.108.907/0001-18, torna público que requereu junto à Secretaria de Agricultura e Meio Ambiente de Sorriso - MT - SAMA - as Licenças: Prévia (LP), de Instalação (LI) e Operação (LO) para as atividades de: 45.20-0-07 - Serviços de instalação, manutenção e reparação de acessórios para veículos automotores; 45.20-0-01 - Serviços de manutenção e reparação mecânica de veículos automotores. Endereço: Avenida Noemia Tonello Dalminol, nº 3199, Bairro Mont Serrat. Não foi determinado EIA/RIMA. (Engº Florestal Ane C. Barceli 66-999766751).

VAMOS COMÉRCIO DE MÁQUINAS AGRÍCOLAS LTDA, CNPJ: 38.364.749/0004-33, torna público que requereu junto à Secretaria de Agricultura e Meio Ambiente de Sorriso - MT - SAMA - a RENOVAÇÃO da Licença de Operação -LO, para a atividade de: 45.20-0-01 - Serviços de manutenção e reparação mecânica de veículos automotores. Endereço: Av. Perimetral Sudeste, nº 9083, Bairro Jardim Tropical. Não foi determinado EIA/RIMA. (Engº Florestal Ane C. Barceli 66-999766751).

LAVA JATO RPM CENTER, com CNPJ: 24.566.661/0001-47, localizada na R DAS PITANGUEIRAS, 531, SETOR COMERCIAL; Cep: 78.550-274, no município de Sinop - MT, com atividade de: Serviços de lavagem, lubrificação e polimento de veículos automotores, torna público que requereu junto à Secretaria de Meio Ambiente e Desenvolvimento Sustentável as licenças Prévia, Instalação e Operação. Não foi determinado EIA/RIMA.

CITADELLA E PASTORELO LAVA CAR LTDA, CNPJ: 47.887.458/0001-78, torna público que requereu junto à SEMA/MT a Alteração da Licença de Operação de Irrigação por pivô central e a empresa ORLEI TURMINA foi licenciada neste endereço, para atividades de Serviços de lavagem, lubrificação e polimento de veículos automotores, localizada na AV. Blumenau, N 2425, braco sala 01, Jardim Bela Vista, Município de Sorriso/MT, não foi determinado EIA-RIMA. (TOP PROJETOS 3544-0266)

MARLENE TERRA, CPF: 593.042.431-49, torna público que requereu à SEMA - Secretaria Estadual do Meio Ambiente - a Licença Florestal - LF para atividade de LICENCIAMENTO DE PLANO DE MANEJO FLORESTAL SUSTENTADO - PMFS da Propriedade denominada FAZENDA CRISTALINA, sob o número do MTO105036/2018, localizada no município de MARCELÂNDIA/MT, como detentora, cuja propriedade é de ENA SOARES CPF n.º 667.661.841-91. Não EIA/RIMA.

LEONARDO CARAFFINI, inscrito sob CPF nº 011.530.091-02 residente e domiciliado na Rua Oz, Q. F. 1, 21722, Vila São Sebastião, Mineiros-GO, torna público que requereu junto à Secretaria de Estado do Meio Ambiente - SEMA/MT, a solicitação da LICENÇA AMBIENTAL SIMPLIFICADA - LAS para a atividade de Armazenamento de Grãos na Fazenda Flor da Mata, Matrícula 1.876 e 1.877, Zona Rural, no município de São José do Xingu/MT. Nas coordenadas: Latitude 12°44'07,683"S e Longitude: 52°51'01,532"W. Não foi determinado EIA/RIMA.

INDÚSTRIA E COMÉRCIO DE MÓVEIS BASSANI LTDA - CNPJ: 00.277.042/0001-74, torna público que requereu junto à SEMA/Sorriso - Secretaria Municipal de Agricultura e Meio Ambiente de Lucas do Rio Verde/MT - SAMALRV as licenças ambientais LP LI LO, para a atividade de Comércio atacadista de defensivos agrícolas, adubos, fertilizantes e corretivos do solo", empreendimento situado na Rua Perimetral, Lote 04, Quadra 151, Loteamento Industrial VII, município de Lucas do Rio Verde/MT. Responsável Técnico: ENG. SANITARISTA-AMBIENTAL NILDO BORGES - (65) 9.8402-6157 - eng.nildo@gmail.com

EVANIR FÁTIMA ROSSATO ESTEVES, CPF 435.318.81000, torna público que requereu junto à Secretaria Municipal de Meio Ambiente - SAMASORISO, a renovação da Licença de Operação para a atividade de Obras de Irrigação em 385,62 ha. Localizada na ROD MT 487, Km 14,5 à esquerda, comunidade Barreiro - FAZENDA VITÓRIA, zona rural, município de Sorriso/MT. Coordenadas geográficas do Empreendimento: 55°47'55,44"W 12°07'52,95"S. Não foi determinado o EIA-RIMA.

A Sra. MILENA TRIPOLONI MALDONADO, pessoa física, inscrita no CPF sob o nº 025.645.459-04, proprietária da Fazenda Nova. Torna público que requereu perante a SEMA, Secretaria de Estado e Meio Ambiente do Estado de Mato Grosso, a alteração da razão social da Licença Prévia (LP) nº 315725/2022, da Licença de Instalação (LI) nº 745632/2022 e da Licença de Operação (LO) nº 327464/2022, para MILENA TRIPOLONI MALDONADO E OUTROS, com as seguintes características: Atividade: Irrigação por pivô central; Município: Vila Bela da Santíssima Trindade - MT; Bacia Hidrográfica: Amazônica; Modalidade: Pivô Central. Captação: Rio Guaporé. Processo SAD 20942/2022. Não foi determinado a elaboração de EIA/RIMA;

Unimed Norte do Mato Grosso
CUIDAR DE VOCÊ, ESSE É O PLANO.
Unimed Norte de Mato Grosso Cooperativa de Trabalho Médico, inscrita no CNPJMF sob nº 73.967.085/0001-55, com sede a Rua das Nogueiras, nº 583, na cidade de Sinop, Estado de Mato Grosso, vem por meio desta, e após tentativa frustrada de licencição, vem NOTIFICAR os beneficiários abaixo relacionados, a comparecerem na sede desta cooperativa no prazo máximo de (05) cinco dias a contar da data desta publicação, para que possam regularizar suas situações junto a esta empresa. Sendo estes os beneficiários:

Table with 2 columns: CONTRATO, CPF/CNPJ. Lists contract numbers and associated IDs.

PREFEITURA MUNICIPAL DE VERA - MT
AVISO DE LICITAÇÃO - PREGÃO PRESENCIAL Nº 066/2022 - SRP

O Município de Vera - MT, através de seu Pregoeiro Oficial, nomeado pela Portaria nº 003/2022, torna Público para conhecimento dos interessados, que realizará às 08h00min (Horário Local), do dia 04 de Outubro de 2022, a abertura do PREGÃO PRESENCIAL Nº 066/2022, com Registro de Preços nº 065/2022, DESTINADO A FUTURA E EVENTUAL AQUISIÇÃO DE MATERIAIS (ADIVIAIS E ARMARINHOS EM GERAL) PARA ATENDER AS NECESSIDADES DAS SECRETARIAS MUNICIPAIS, tipo "menor preço por ITEM", conforme descrições e quantidades constantes no Termo de Referência. O edital completo poderá ser retirado no endereço eletrônico www.vera.mt.gov.br/Publicações/Licitações ou ainda na Prefeitura Municipal de Vera - MT, no Departamento de Licitações, com sede na Avenida Otawa, nº 1651, Bairro Esperança, em Vera - MT, de segunda a sexta-feira no horário de atendimento das 07h00min às 13h00min. Informações poderão ser obtidas pelo telefone: (66) 3583-3100 ou via e-mail: licitacaovera@gmail.com

Vera - MT, 20 de Setembro de 2022.

JOEDSON AMARAL DE OLIVEIRA
PREGOEIRO - Portaria nº 003/2022

PREFEITURA MUNICIPAL DE VERA - MT
AVISO DE LICITAÇÃO - PREGÃO PRESENCIAL Nº 067/2022 - SRP

O Município de Vera - MT, através de seu Pregoeiro Oficial, nomeado pela Portaria nº 003/2022, torna Público para conhecimento dos interessados, que realizará às 08h00min (Horário Local), do dia 05 de Outubro de 2022, a abertura do PREGÃO PRESENCIAL Nº 067/2022, com Registro de Preços nº 066/2022, DESTINADO A FUTURA E EVENTUAL AQUISIÇÃO DE PEÇAS DE REPOSIÇÃO (MANGUEIRAS, CONEXÕES, PARAFUSOS, PORCAS E OUTROS MATERIAIS) A SEREM UTILIZADOS NA OFICINA MUNICIPAL PARA A MANUTENÇÃO DE VEÍCULOS E MÁQUINAS DAS DIVERSAS SECRETARIAS, tipo "menor preço por ITEM", conforme descrições e quantidades constantes no Termo de Referência. O edital completo poderá ser retirado no endereço eletrônico www.vera.mt.gov.br/Publicações/Licitações ou ainda na Prefeitura Municipal de Vera - MT, no Departamento de Licitações, com sede na Avenida Otawa, nº 1651, Bairro Esperança, em Vera - MT, de segunda a sexta-feira no horário de atendimento das 07h00min às 13h00min. Informações poderão ser obtidas pelo telefone: (66) 3583-3100 ou via e-mail: licitacaovera@gmail.com

Vera - MT, 20 de Setembro de 2022.
JOEDSON AMARAL DE OLIVEIRA
PREGOEIRO - Portaria nº 003/2022

PREFEITURA MUNICIPAL DE NOVA MUTUM
AVISO DE LICITAÇÃO
PREGÃO PRESENCIAL Nº 053/2022
Objeto: REGISTRO DE PREÇO PARA FUTURA E EVENTUAL AQUISIÇÃO GÊNEROS ALIMENTÍCIOS E MATERIAS PARA EVENTOS COM CRIANÇAS DO MUNICÍPIO E EVENTOS SOCIAIS PARA ATENDER AS NECESSIDADES DAS SECRETARIAS MUNICIPAIS. Tipo: Menor preço por item - Data de abertura: 05 de outubro de 2022. Horário: 14h00min - local: Av. Mutum, nº 1.250 N, Jardim das Orquídeas, N. Mutum - MT. Edital e anexos: Poderá ser obtido no site http://www.novamutum.mt.gov.br/publicacoes/licitacoes, ou pelo e-mail: debora.licitacao@novamutum.mt.gov.br, ou telefone "65-3308.5400. Nova Mutum - MT, 20 de setembro de 2022. Eduardo Henrique Correia Miller Pregoeiro

PREFEITURA MUNICIPAL DE NOVA MUTUM
AVISO DE LICITAÇÃO
PREGÃO PRESENCIAL Nº 054/2022
Objeto: REGISTRO DE PREÇO PARAFUTURA EVENTUAL LOCAÇÃO DE MÁQUINA DE ALGODÃO DOCE, PIPOCA E BRINQUEDOS PARA EVENTOS COM CRIANÇAS DO MUNICÍPIO E EVENTOS SOCIAIS PARA ATENDENDO AS NECESSIDADES DAS SECRETARIAS MUNICIPAIS. Tipo: Menor preço por item - Data de abertura: 06 de outubro de 2022. Horário: 09h00min - local: Av. Mutum, nº 1.250 N, Jardim das Orquídeas, N. Mutum - MT. Edital e anexos: Poderá ser obtido no site http://www.novamutum.mt.gov.br/publicacoes/licitacoes, ou pelo e-mail: debora.licitacao@novamutum.mt.gov.br, ou telefone "65-3308.5400. Nova Mutum - MT, 20 de setembro de 2022. Eduardo Henrique Correia Miller Pregoeiro

Um guia completo de Sinop. Tudo o que você procura a um clique!
Lista digital, Guia Local, Agenda Cultural, Lazer e Turismo
www.localizei.com.br

LOCAÇÃO / ALUGUEL
KITNET Contendo: Sala e cozinha conjugada, 01 quarto, 01 banheiro social, 01 área de serviço e garagem. Endereço: Rua Sonia Maria, nº 12, Bairro Jardim das Azaleias na cidade de Sinop/MT. Valor: R\$ 500,00 (quinhentos reais) mensais. Contato: (66) 3531-7222 / (66) 99633-6623

KITNET Contendo: Sala e cozinha conjugada, 02 quartos, 01 banheiro social, 01 área de serviço, portão eletrônico e cerca elétrica. Endereço: Avenida Notre Dame, Quadra 13, Lote 11, Bairro Residencial Paris na cidade de Sinop/MT. Disponível apartamento 04. Valor: R\$ 750,00 (setecentos e cinquenta reais) mensais. Contato: (66) 3531-7222 / (66) 99633-6623

KITNET Contendo: Sala e cozinha conjugada, 02 quartos, 01 banheiro social, 01 área de serviço e garagem. Endereço: Rua dos Passaros, nº 223, Bairro Residencial Nossa Senhora Aparecida na cidade de Sinop/MT. Disponível apartamento 08. Valor: R\$ 750,00 (setecentos e cinquenta reais) mensais. Contato: (66) 3531-7222 / (66) 99633-6623

KITNET Contendo: Sala e cozinha, 02 quartos, 01 banheiro social, 01 área de serviço e garagem. Endereço: Rua dos Cedros, nº 1292, Bairro Jardim Botânico na cidade de Sinop/MT. Disponível apartamentos 03 e 06. Valor: R\$ 900,00 (novecentos e cinquenta reais) mensais. Contato: (66) 3531-7222 / (66) 99633-6623

CIDADE JARDIM - R\$1.200,00 Detalhes do imóvel 1 Quarto(s) 1 Banheiro(s) 1 Cozinha, 1 Sala, 1 Área Serviço Descrição Casa Mobiliada, Com Seguro Residencial contra roubo Cerca elétrica Portão Eletrônico, 200m da UFMT e UNIC Industrial Visitas Agendadas. Imobiliária Mato Grosso Av. dos Turamás, 1443 - Jardim Botânico, Sinop - MT. Telefone: (66) 3532-4489

JARDIM IPORÁ - R\$1.000,00 Detalhes do imóvel 2 Quarto(s) 1 Banheiro(s) 1 Cozinha, 1 Sala, 1 Área Serviço, 70 m² Descrição cada apartamento R\$1.000,00 com 2 quartos sala e cozinha conjugada lavanderia garagem individual casa nova Imobiliária Mato Grosso Av. dos Turamás, 1443 - Jardim Botânico, Sinop - MT. Telefone: (66) 3532-4489

JARDIM IPORÁ - R\$1.000,00 Detalhes do imóvel 2 Quarto(s) 1 Banheiro(s) 1 Cozinha, 1 Sala, 1 Área Serviço, 70 m² Descrição cada apartamento R\$1.000,00 com 2 quartos sala e cozinha conjugada lavanderia garagem individual casa nova Imobiliária Mato Grosso Av. dos Turamás, 1443 - Jardim Botânico, Sinop - MT. Telefone: (66) 3532-4489

CASA - Contendo: Sala e cozinha conjugada, 02 quartos, 01 banheiro social, 01 área de serviço e garagem. Endereço: Rua dos Azulejos, nº 1061, Bairro Maria Viníçia na cidade de Sinop/MT. Valor: R\$ 800,00 (oitocentos reais) mensais. Contato: (66) 3531-7222 / (66) 99633-6623

CASA - Contendo: Cozinha e área de serviço conjugada, 01 sala e 01 suite. Endereço: Rua Roma, nº 535, Bairro Jardim Itália II na cidade de Sinop/MT. Valor: R\$ 950,00 (novecentos e cinquenta reais) mensais. Contato: (66) 3531-7222 / (66) 99633-6623

SALA COMERCIAL medindo aproximadamente 60 m² contendo: 01 Banheiro social. Endereço: Avenida das Figueiras, nº 1646, Centro na cidade de Sinop/MT. Denominado Sala 06. Valor: R\$ 1.500,00 (um mil e quinhentos reais) mensais. Contato: (66) 3531-7222 / (66) 99633-6623.

SALA COMERCIAL medindo aproximadamente 60 m². Endereço: Rua das Castanheiras, nº 1001, sala 006, 1º andar do Edifício Classic Center, Setor Comercial na cidade de Sinop/MT. Valor: R\$ 1.600,00 (um mil e seiscentos reais) mensais + taxa de condomínio. Contato: (66)

eLOG ENVIOS EXPRESSOS +150 LOCALIDADES
AGILIDADE SEGURANÇA RAPIDEZ
Fone: (66) 3623-2939
www.etlogcomendas.com.br

Flamengo e Corinthians decidem no Maracanã

FINAL DA COPA DO BRASIL. Sorteio do mando de campo define que primeira partida da decisão será na Neo Química Arena

FOTO: RONALD LINCOLN

DA REPORTAGEM

A CBF sorteou nesta terça-feira (20) a ordem dos mandos de campo das finais da Copa do Brasil, entre Flamengo e Corinthians, nos dias 12 e 19 de outubro. O Flamengo terá a vantagem de decidir o torneio em casa, no Maracanã. O campeão leva R\$ 60 milhões nesta final, enquanto o vice fica com R\$ 25 milhões. Os dois já acumularam R\$ 16,8 milhões por terem avançado nas fases anteriores.

Veja as datas das finais da Copa do Brasil: 12/10 - Corinthians x Flamengo - Neo Química Arena; 19/10 - Flamengo x Corinthians - Maracanã.

O sorteio contou com a presença do técnico Dorival Júnior e do meia Diego Ribas pelo lado fluminense. Pelo Corinthians, estiveram presentes o técnico Vitor Pereira e o goleiro Cássio.

Nesta edição, os dois rivais entraram só na terceira fase, assim como os outros times que disputaram a Copa Libertadores. O Timão passou por Portuguesa-RJ, Santos, Atlético-GO e Fluminense. Já o Rubro-Negro eliminou Altos-PI, Atlético-MG, Athletico-PR e São Paulo.

Tanto Corinthians quanto Flamengo buscam o quarto título do torneio. O Timão venceu em 1995, 2002 e 2009, e o Rubro-Negro levantou a taça em 1991, 2006 e 2013.



Corinthians e Flamengo disputam taça da Copa do Brasil

do Brasil também marcará a temporada em que Corinthians e Flamengo se

encontrarão em mais duas temporadas: seis. Três deles já ocorreram,

com duas vitórias do Fla (ambas pelas quartas de final da Libertadores) e

uma do Timão (pelo primeiro turno do Brasileiro). Além das duas finais, ainda

haverá um jogo válido pela 35ª rodada do Brasileiro, no Maracanã.

VARIEDADES

Cinema

Fim da Estrada

Eu senti meu coração afundar quando Fim da Estrada fez a transição de suas gloriosas cenas diurnas, no deserto banhado de Sol do Meio-Oeste americano, para um clímax inteiramente noturno. Este é um suspense de baixo orçamento da Netflix, pensei, e é claro que o seu final se degradaria para uma bagunça de cenas incompreensíveis filmadas em iluminação "naturalista" (leia-se: escuras o bastante para esconder a precariedade da produção). Mas parece que me faltou confiança na diretora Millicent Shelton.

Quando a noite cai no deserto, Fim da Estrada liga as luzes neon. Saturada de um roxo realista e injustificável, a fotografia de Ed Wu é a evidência mais clara de que este é um thriller que não se priva de extrapolações e artificialidades, que se delicia com as possibilidades da realidade aumentada, à flor da pele, que está no próprio coração do gênero. Filmes como Fim da Estrada existem para caricaturizar medos e tensões reais, transformá-los em alegorias - e há muito tempo que não tínhamos uma produção que realmente entendesse isso.

O protagonismo aqui é da família Freeman, liderada pela corajosa, mas diplomática, enfermeira Brenda (Queen Latifah). Após a morte do marido, ela se vê incapaz de pagar as contas da casa e decide se mudar para o Texas com os filhos e o irmão, Reggie (Chris "Ludacris" Bridges). O caminho da Califórnia até a nova morada da família, no entanto, se mostra perigoso quando os Freeman testemunham um assassinato relacionado ao tráfico de drogas e passam a ser perseguidos e ameaçados pelo chefe do crime local.

A história é familiar, e não faz questão de esconder isso. David Loughery, veterano de thrillers do time-b de Hollywood, como Obsessiva e O Vizinho, conduz o roteiro através de todos os passos esperados e garante a base emocional sólida da jornada de Brenda e sua família se recuperando do luto.

Por falar nela, Latifah mostra-se mais uma vez uma camaleoa. De pioneira do rap feminista a vocalista de jazz, passando por atriz de musicais indicada ao Oscar, intérprete dramática indicada ao Emmy e estrela de comédias e sitcoms de sucesso, ela já foi de tudo - e fez tudo muito bem.

A Brenda de Latifah é o coração desta confecção cinematográfica saborosa que nunca se leva inteiramente a sério, mas tampouco subestima o valor do que sabe que está fazendo muito bem. O thriller hollywoodiano sempre foi um palco fascinante para a dramatização e (em certa medida) satirização de nossas ansiedades, uma tela em branco na qual cineastas com visão podiam pintar quadros fascinantes em cor e movimento, e um palco importante para astros e estrelas mostrarem que conseguem segurar a atenção e a afeição do público. Fim da Estrada, contrariando expectativas, é espetacularmente bem sucedido em todas essas frentes.

Cruzadas

www.coquetel.com.br

© Revistas COQUETEL

Maiores países da América Central	Mel (?), atriz Formam o atol	Dar pressão no pneu Redação (abrev.)	Derrubar (o avião) Influência aviária	Claridade noturna Lavrados (terrenos)
Ler pausadamente O primeiro copo (pop.)	Entidade que testa advogados (sigla)	Consoantes de "ripa" O Odisseu (Lit.)	(?) Morais, político Prata (símbolo)	Salto com (?) modalidade olímpica
Visconde (?): defendeu a abertura dos portos às nações amigas, em 1808	Antecipam almoços Fazenda, em inglês	Severidade Orador romano (Hist.)	Dispendioso Peça do "tailleur"	Tanto (?): pouco importa
O Banco Central, em relação ao Real	(?) Veloso, cantor Nariz grande (pop.)	Osvaldo Orico, escritor brasileiro	Osmar Prado, ator brasileiro	Ana (?), pioneira da enfermagem
"Vão-se os (?), ficam os dedos" (dito)	Estado da região amazônica	O da tela do pintor e o cavalete	Criatura como o Shrek (Cin.)	

BANCO. 3/0ab — red. 4/farm — ogro. 5/carru. 6/abater. 7/ulisses.

Sudoku

Para solucionar o jogo, basta preencher com números de 1 a 9 as linhas verticais e horizontais sem repeti-los.

			9			6		
		6	1					
4	3			8				2
		9	3	5	1	4		
				2			8	7
8				7			1	
					4	9		
		4			5			

Horóscopo

♈ Áries Neste momento, criatividade (21/3 a 20/4) e ousadia podem marcar suas ações, o que lhe permite ir além do esperado em seus empreendimentos.

♉ Touro O pensamento criativo pode (21/4 a 20/5) ganhar destaque, fazendo você lutar por seus objetivos e encarar os obstáculos com foco na superação.

♊ Gêmeos Temas complicados tendem a exigir enfrentamento, o (21/5 a 20/6) que demanda ponderação, critério, otimismo e certa ousadia.

♋ Câncer As ideias podem dinamizar (21/6 a 22/7) sua mente e motivar você a dar um salto de qualidade em sua vida. Tente valorizar as diferenças.

♌ Leão Seu desempenho no trabalho (23/7 a 22/8) pode se beneficiar de ideias arrojadas e do foco em inovação. Busque investir em capacitação.

♍ Virgem Suas ideias tendem a (23/8 a 22/9) inspirar você a expandir seus horizontes, favorecendo atividades que o permitam ampliar conhecimento.

♎ Libra Procure romper com suas (23/9 a 22/10) amarras emocionais e encarar os acontecimentos com confiança. Busque refletir sobre suas possibilidades.

♏ Escorpião Momento de maiores (23/10 a 21/11) estímulos no trato interpessoal. As redes online tendem a proporcionar experiências enriquecedoras.

♐ Sagitário O pensamento arrojado (22/11 a 21/12) pode fazer você diversificar a rotina, deixando-o estimulante. Procure potencializar recursos e processos.

♑ Capricórnio Atividades intelectuais e (22/12 a 20/1) de lazer tendem a ganhar espaço. Socializar com suas redes online pode enriquecer sua bagagem cultural.

♒ Aquário A vida em casa pode ficar (21/1 a 19/2) mais acolhedora nesta fase, fazendo com que os afazeres domésticos adquiram toques arrojados.

♓ Peixes Durante este momento, sua (20/2 a 20/3) espontaneidade no trato com as pessoas pode elevar, contribuindo com trocas intelectuais arrojadas.

Soluções

5	7	8	9	4	2	6	3	1
2	4	6	1	3	7	5	9	8
9	1	3	5	8	6	7	4	2
4	3	2	7	6	8	1	5	9
7	8	9	3	5	1	4	2	6
6	5	1	4	2	9	3	8	7
8	9	5	6	7	3	2	1	4
3	2	7	8	1	4	9	6	5
1	6	4	2	9	5	8	7	3

L	C	B	A	L				
N	I	C	A	R	A	G	U	A
S	O	L	E	T	R	A	R	
A	B	R	I	D	E	I	R	A
O	A	B	R	P	D			
C	A	I	R	U	E	V	O	
S	A	L	A	D	A	S		
F	R	I	G	O	R			
O	R	A	C	S	F	A	Z	
E	M	I	S	S	O	R	O	
C	A	E	T	A	N	O		
A	N	E	I	S	N	E		
P	A	R	A	O	G	R	O	
A	D	A	P	O	I	O		

Obras da nova sede do Ministério Público ultrapassam 90% de execução

L.R.VERDE. Novo prédio do MP tem como objetivo melhoria no atendimento

FOTO: DIVULGAÇÃO

DA REPORTAGEM

A Secretária de Infraestrutura e Obras de Lucas do Rio Verde está concluindo as obras de urbanização e o posto de transformação da nova estrutura do Ministério Público. A obra da nova sede do MP teve um investimento de cerca de R\$ 5 milhões.

O terreno de 3 mil m², doado pelo Município, conforme a Lei nº 3.015/2019, recebe a estrutura de 1.711,01 m², atendendo aos padrões de acessibilidade, em espaço mais amplo e moderno, com objetivo de oferecer comodidade e conforto aos integrantes e possibilitar um melhor atendimento ao cidadão.

Além da doação do terreno, o acordo prevê a permuta de imóveis entre as instituições: com a construção deste imóvel que abrigará a nova sede das Promotorias de Justiça, pelo ajuste, também fica prevista a transferência do atual prédio e terreno do Ministério Público, no bairro Jardim das Palmeiras, próximo à Rosa Mística, para o Executivo Municipal.

De acordo com o secretário de Governo e Administração, Alan Togni, a parceria e apoio ao órgão de Justiça é necessária para que aconteça essa nova realidade. "Uma estrutura melhor e um espaço mais aconchegante são fundamentais para que eles devolvam serviços públicos de qualidade para a sociedade luverdense", declara. O coordenador da Promotoria de Justiça, promotor Leonardo Moraes



A Secretária de Infraestrutura e Obras de Lucas do Rio Verde está concluindo as obras de urbanização e o posto

Gonçalves, ressalta que "a nova sede do Ministério Público já era necessária há muitos anos. A atual sede é muito pequena e não abarca a totalidade de promotores e servidores que existem hoje traba-

lhando em Lucas do Rio Verde. A nova sede vem ao encontro do crescimento exponencial da cidade".

Com 90% das obras executadas e a previsão para finalização em breve, o promotor de Justiça, Da-

niel Carvalho Mariano, afirma que um espaço para atender melhor a população, "com maior conforto e maior privacidade para os casos que merecem, principalmente na área da infância, idoso e o PCD, tendo

uma facilidade ainda melhor com acessibilidade geral, bem como para quem necessita de atenção especial, além de atender melhor as famílias e convidá-las para dentro da promotoria, será uma satis-

fação".

A nova sede do MP está sendo construída no bairro Parque dos Buritis, próximo à Prefeitura, onde estão instalados outros órgãos de Justiça, como Fórum e Vara do Trabalho.

SORRISO

Administração entrega 13 mil livros às unidades de ensino

DA REPORTAGEM

Além de ser uma fonte inesgotável de conhecimento, a leitura estimula a criatividade e aguça a imaginação. Uma biblioteca escolar com um bom acervo e professores empenhados em estimular a prática da leitura, trazem impactos positivos na aprendizagem dos alunos.

Com este objetivo, a Secretária de Educação e Cultura de Sorriso entregou 13 mil livros para as unidades educacionais que integram a rede municipal de ensino. Com investimento de R\$ 408 mil, o novo acervo foi adquirido com recursos próprios do Município, sendo R\$ 20 mil oriundos de emenda impositiva da Câmara.

São cerca de 500 títulos destinados às 38 unidades de ensino – os Centros Municipais de Educação Infantil (Ceméis) e as escolas da rede municipal. Os livros contemplarão também as bibliotecas públicas Monteiro Lobato e Container; o Centro Municipal de Formação para Profissionais da Educação (Cemfor), o Centro Municipal de Apoio e Atendimento à Inclusão da Educação Especial (Cemais), e o Programa Fortalecendo Sonhos.

De acordo com a secretária da pasta, Lúcia Drechsler, a aquisição dos novos livros é uma alegria para a Educação. "Esses títulos contemplarão as unidades escolares para realizar o incentivo e a valorização da leitura, através da viagem pelo mundo da literatura, e também possibilitarão às bibliotecas oferecerem mais títulos para a sociedade em geral", disse.

"Estamos em constante busca para avançar na educação e investindo em livros damos aos nossos alunos a oportunidade de desenvolverem o interesse pela leitura.



Livros agora estão à disposição dos alunos

Precisamos intensificar esse trabalho nas escolas, pois a garotada está muito ligada

no mundo digital e os livros estão ficando de lado. Sabemos que a leitura além de le-

var ao conhecimento, é capaz de transformar o coração e a mente", destacou Ari.

CRESCENTE

Acidentes de trânsito em MT aumentam 47%, aponta Detran

DA REPORTAGEM

O número de acidentes de trânsito aumentou 47,3% no estado, em 2021, segundo dados do Anuário Estatístico de Trânsito de Mato Grosso do Departamento Estadual de Trânsito (Detran). Ao todo, foram registradas 9.689 ocorrências fatais e não-fatais no ano passado. Em 2020, 6.578.

Já em relação ao número de ocorrências com mortes, o ano de 2021 teve uma queda de 8,74% em comparação com 2020. No total, foram 574 mortes.

O trânsito de Mato Grosso registrou aumento de 53,2% no número de acidentes sem vítimas. Foram 9.115 registros no ano passado e 5.949, em 2020. As vítimas mais frequentes nas ocorrências são homens, que estão 66%

dos casos.

Aumentou, também conforme o levantamento, o número de infrações registradas pelas autoridades. O Detran registrou 718.212 infrações no ano passado – 188.171 consideradas gravíssimas.

Em 2020, o órgão havia contabilizado 625.108.

LESÕES E MORTES

Os dados do Anuário ainda apontam que Cuiabá teve 2.182 pessoas com lesões causadas por acidentes no trânsito e 76 mortes em 2021. No mesmo período, Várzea Grande teve 811 pessoas feridas e 48 mortes.

Outras cidades que tiveram altos números de lesões e mortes foram Rondonópolis, com 1.452 lesionados e 70 mortes; Sinop, com 102 e 33; e Sorriso, com 140 e 11, respectivamente.

VOCÊ SABIA? O LIMITE DE PONTOS PARA PERDER A CNH AUMENTOU

O sistema de pontuação para suspensão da CNH passou a ser gradativo: **40 pontos** para quem não tiver cometido infração gravíssima; **30 pontos** para quem tiver cometido uma infração gravíssima; e **20 pontos** para quem tiver duas ou mais infrações do tipo.

Para **condutores profissionais**, a penalidade será imposta após atingir **40 pontos**.



@SenadoFederal

Avança a pavimentação da Adalgisa

SINOP. Pescador foi multado por falta de documentação

ASSESSORIA DE IMPRENSA

Lançada no dia 29 de agosto, a pavimentação de aproximadamente 5 km da Estrada Adalgisa, na região da Comunidade Nossa Senhora Aparecida, avança em ritmo acelerado. Até o momento, a empresa responsável pelos serviços já lançou a capa asfáltica parcial em 3 km. No restante do trecho, está sendo feita a terraplanagem.

Na região, estão instaladas inúmeras propriedades rurais, escola e um dos pontos turísticos mais visitados de Sinop, sendo importante via de acesso. Os trabalhos integram o maior pacote de obras da história do município, o "Sinop Mais Transformação", lançado pelo prefeito Roberto Dorner no último mês.

"É uma estrada muito importante para o município. Foi um pedido do prefeito Roberto Dorner priorizar essa estrada, que também é essencial para o escoamento da produção dessa região, fortalecendo a agricultura familiar", disse o secretário de Obras e Serviços Urbanos, Remídio Kuntz.

Além da Adalgisa, que está recebendo os trabalhos a partir da rotatória sentido a escola, o executivo também lançou em conjunto a pavimentação da Estrada



FOTO: MAURÍCIO VITORINO

Pavimentação da Estrada Adalgisa

Silvana. O investimento total nas duas é de R\$ 5.932.863,48, sendo 50% do município e 50% oriundos de convênio com o Governo do Estado, com prazo para conclusão de um ano. Após execução da Adalgisa, os serviços serão realizados num trecho de 3 km da

Silvana. Além dessas pavimentações, a primeira etapa do Sinop Mais Transformação é composta pela pavimentação e implantação de 21 km da Estrada Nanci (R\$ 33,1 milhões), já iniciada; duplicação da Bruno Martini, já iniciada e que deve ter R\$ 3,8 mi-

lhões em investimentos; duplicação da MT-140 (R\$ 31,4 milhões); micro revestimento/lama asfáltica (R\$ 18,7 milhões); 36 km de asfalto estrada Cruzeiro do Sul (R\$ 39,6 milhões).

Estão inclusas também a construção de escola Nico Baracat (R\$

7 milhões); escola bairro Terra Rica (R\$ 7 milhões); com recursos próprios: escola em tempo integral (R\$ 20,6 milhões); mais ampliação da EMEB Maria Aparecida Amaro (R\$ 7,6 milhões); reforma completa da EMEB Armando Dias (R\$ 1,3 milhões); ampliação

do EMEI Elizete Dallabrida (R\$ 737,2 mil); ampliação da EMEB Simão Flack (R\$ 314 mil); reforma completa da EMEB Rodrigo Damasceno (R\$ 709,2 mil); reformas de Unidades Básicas de Saúde (R\$ 3 milhões) e o programa Arranca Safra (R\$ 3 milhões).

Um guia completo de Sinop. Tudo o que você procura a um clique!

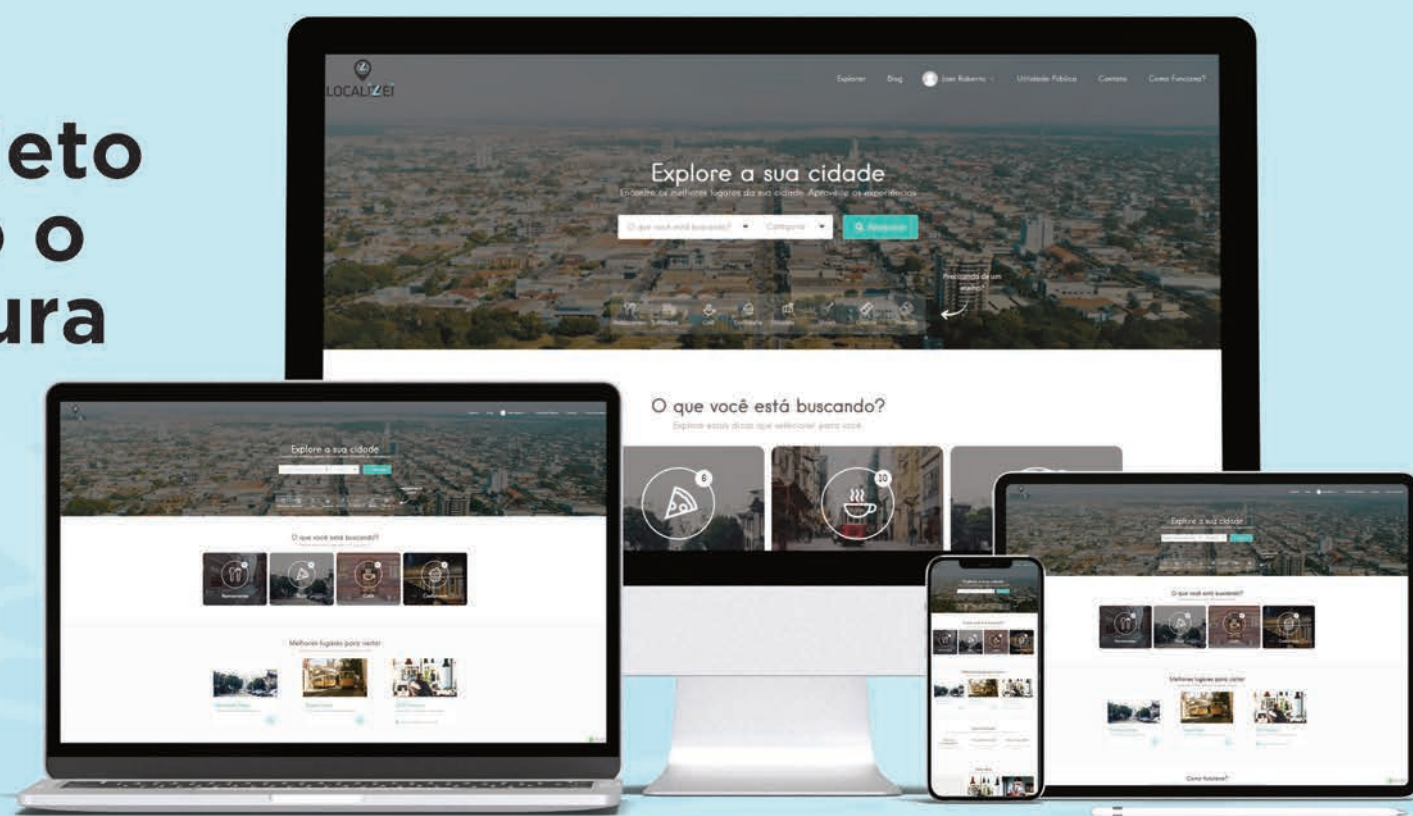

 Lista digital

 Guia Local

 Agenda Cultural

 Lazer e Turismo

 | www.localizzei.com.br

Aponte a câmera do seu celular e fale conosco agora:



LOCALIZEI

 [localizzei_sinop](https://www.instagram.com/localizzei_sinop)