



DIÁRIO DO ESTADO

SEXTA-FEIRA

O JORNAL DIÁRIO DO ESTADO DO MATO GROSSO



Máx 31 | Mín 21



WEBSITE

23 de Setembro de 2022 Ano III - Edição 886 - R\$ 3,00 | Informações: 66 3535-1000 | www.diariodoestadomt.com.br | Fundado em 2019

SORRISO



Milho corresponde 80% da área destinada a soja

Em Sorriso, município que mais planta soja no Brasil, o milho tem presença expressiva na segunda safra. O cereal, segundo o Sindicato Rural, ocupa mais de 500 mil hectares. A área equivale a 80% do total cultivado com soja na primeira safra. O percentual, inclusive, supera a média do estado que é de 60%. **Página - 4**

DIVULGAÇÃO

Soja (saca 60Kg) Venda

Sinop.....	R\$ 147,00
Sorriso.....	R\$ 147,00
Lucas R. Verde.....	R\$ 148,00
Nova Mutum.....	R\$ 149,00
Rondonópolis.....	R\$ 152,00

Fonte: IMEA

Milho (saca 60Kg) Venda

Sinop.....	R\$ 58,50
Sorriso.....	R\$ 59,00
Lucas R. Verde.....	R\$ 58,80
Nova Mutum.....	R\$ 59,30
Rondonópolis.....	R\$ 60,90

Fonte: IMEA

Arroz (saca 60Kg) Venda

Sinop.....	
Arroz Sequeiro Cultivar Primavera.....	R\$ 125,00
Sorriso.....	
Arroz Sequeiro Cultivar Primavera.....	R\$ 125,00

Fonte: AGROLINK

Algodão

Cuiabá.....	R\$ 122,65
Sorriso.....	R\$ 121,93
Lucas R. Verde.....	R\$ 122,07
Nova Mutum.....	R\$ 122,27
Rondonópolis.....	R\$ 123,13

Fonte: IMEA

Boi Gordo (Compra comercial)

Sinop.....	R\$ 250,67
Nova Mutum.....	R\$ 252,50
Rondonópolis.....	R\$ 250,00

Fonte: IMEA

Índice de preços

Cesta Básica.....	R\$ 523,60
-------------------	------------

Fonte: IMEA

Cotações

Dólar
-1,10%
R\$ 5,1147

Bovespa
+1,91%
114.070,48 pts

Euro
-1,16%
R\$ 5,0324

Selic (13,75% a.a.) **Salário mínimo**
R\$ 1.212

Reclamação: reunião contra perturbação do sossego

O som alto em espaços públicos e privados tem sido motivo de reclamação por parte de muitos munícipes em Sinop. Por isso representantes de bairros e de universidades públicas se reuniram para discutir as possibilidades legais para coibir ou minimizar a perturbação do sossego e pediram apoio da Câmara. **Página - 3**

JOSÉ ROBERTO GONÇALVES

MARÁIWATSÉDÉ

TI: projeto deve ser implantado pela Funai

A Justiça Federal determinou que o governo federal e a Fundação Nacional do Índio (Funai) implantem, dentro de 45 dias, um projeto de gestão ambiental e territorial na Terra Indígena Maráiwatsédé, do povo Xavante, localizada em Alto Boa Vista. **Página - 7**

DIVULGAÇÃO

SORRISO

26 de ago. de 2022 12:56:15
Sorriso MT
78890
Brasil
Escola Municipal Vila Bela

CEMEIS E VILA BELA

Duas unidades escolares, revitalizadinhos, foram oficialmente entregues à comunidade nesta quinta. A Prefeitura transformou a paisagem do Centro Municipal de Educação Infantil (Cemeis) Jardim Amazônia e da Escola Municipal Vila Bela. **Página 7**

DIVULGAÇÃO

encomendas centro-norte

ENVIOS EXPRESSOS

+150 Norte • Centro Oeste • Sudeste

LOCALIDADES

AGILIDADE
SEGURANÇA
RAPIDEZ

(65) 3623-2939 (65) 9 9699-3505
www.elogencomendas.com.br

Editorial

Ensino distanciado

Especialistas em educação superior recomendam não superestimar o Exame Nacional de Desempenho dos Estudantes (Enade) como ferramenta de avaliação qualitativa. Em que pesem suas limitações, a prova traz indicações preocupantes, contudo, sobre a disseminação do ensino a distância (EAD).

Meros 2,3% dos cursos de graduação do gênero chegam à nota máxima, 5, segundo o Instituto Nacional de Estudos e Pesquisas Educacionais (Inep). Na modalidade presencial, são 6,2%.

A diferença também se apresenta no contingente enorme de cursos que nem mesmo alcançam a nota 3, mínimo exigido pelo MEC. Enquanto 30,9% dos presenciais ficam nos escores 1 e 2, sob risco de sofrer sanções da pasta, no universo EAD praticamente a metade (47,8%) está no limbo.

Não seria o caso, só por esses números, de estigmatizar o aprendizado em ambiente virtual. A pandemia de Covid-19 evidenciou ainda mais sua utilidade e forçou instituições a desenvolver técnicas pedagógicas adequadas para o meio, umas com mais sucesso que outras.

Por aperfeiçoada que seja a ferramenta, nenhum educador relativizará a importância da interação entre alunos e professores numa sala de aula real. O ensino remoto pode e deve ser usado para baratear e dar acesso à educação superior a quem de outro modo não a teria, por falta de recursos ou impossibilidade de deslocamento.

Há indicações, porém, de que o desempenho mais baixo do estudo a distância resulte de fatores que nada têm a ver com a tecnologia. Os matriculados nesses cursos tendem a ser mais velhos (só 16% têm menos de 24 anos, ante 49% nos presenciais) e a trabalhar (77%, contra 63%).

São, portanto, pessoas menos familiarizadas com informática que ficaram defasadas nos estudos e dispõem de menos tempo para aulas, textos e exercícios. Após uma jornada de trabalho, e solitariamente diante de uma tela, motivação e rendimento decaem.

Por fim, parece evidente que muitos estabelecimentos de ensino superior recorrem ao EAD para cortar custos, sem se preocupar com extrair do meio todo seu potencial.

De 2019 para 2020, a modalidade deu um salto de 26%, para 2 milhões de matrículas novas. Em contraste, os cursos presenciais registraram um recuo de 14% no período.

É certo que isso se deveu à pandemia, mas agora é hora de cuidar para que o EAD não contribua para reduzir a já insatisfatória qualidade do ensino superior brasileiro.

“

São, portanto, pessoas menos familiarizadas com informática que ficaram defasadas nos estudos e dispõem de menos tempo para aulas, textos e exercícios

”

Ranking dos Políticos - Facebook

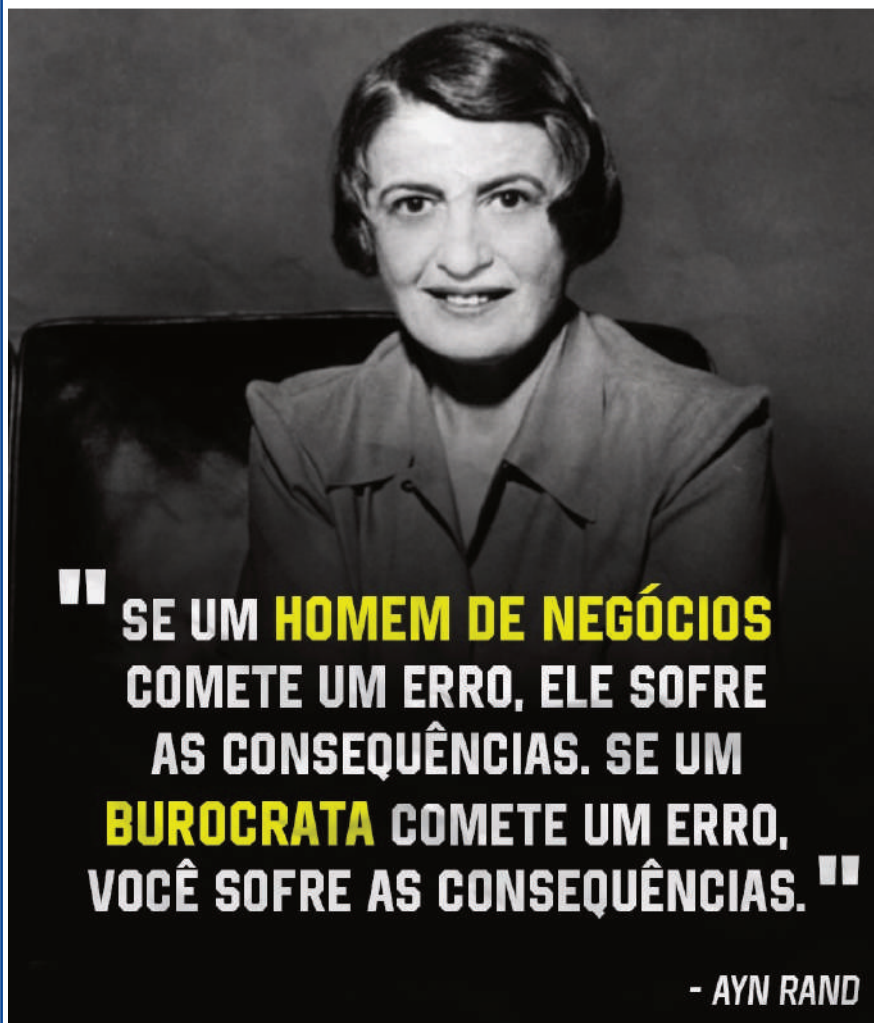

“ SE UM HOMEM DE NEGÓCIOS COMETE UM ERRO, ELE SOFRE AS CONSEQUÊNCIAS. SE UM BUROCRATA COMETE UM ERRO, VOCÊ SOFRE AS CONSEQUÊNCIAS. ”

- AYN RAND

www.politicos.org.br

RANKING
POLÍTICOS

IMAGEM DO DIA

Crédito: Polícia Civil



Um homem, 37 anos, usava uma máscara semelhante ao rosto de um idoso para cometer vários furtos na prefeitura, em um hotel e obras de Paranaíta. Nos crimes, ele utilizava também um carro que teve os bancos retirados para transportar os itens roubados – que somaram cerca de R\$ 200 mil, segundo a polícia. Uma ação conjunta entre a Polícia Civil e a Polícia Militar, na segunda (19), prenderam o suspeito em flagrante, poucas horas após ter cometido mais um furto.



PIX DE R\$ 100 MIL

O empresário Elizeu Maggi Scheffer, primo do ex-governador Blairo Maggi, doou até agora R\$ 300 mil para três candidatos nesta eleição. De acordo com o Divulgacand, sistema de divulgação de candidaturas do TSE, Elizeu transferiu R\$ 100 mil para as campanhas da deputada estadual Janaina Riva, que tenta a reeleição, e R\$ 100 mil para a candidata a deputada federal Amália Barros. Outros R\$ 100 mil foram doados para o candidato ao Senado pelo Espírito Santo, Magno Pereira Malta, que foi senador de 2013 a 2019.

ZONAS QUENTES

O Tribunal Superior Eleitoral aprovou o envio das Forças Armadas para atuar em 29 municípios de Mato Grosso durante a eleição. No Brasil inteiro, serão 568 localidades em 11 estados. Em Mato Grosso, uma das cidades é Cuiabá, onde as Forças Armadas vão atuar, entre outras atividades, na segurança das urnas que serão submetidas ao teste de integridade. As forças federais são requisitadas pelos TREs, que precisam indicar os motivos que justifiquem a necessidade de reforço, com a anuência da Secretaria de Segurança.

REDUÇÃO DA TIRAGEM EM RESPEITO AOS FUNCIONÁRIOS

Em virtude da crise provocada há mais de um ano pelo novo coronavírus, o Diário do Estado MT informa aos seus leitores que seguirá presando pela qualidade da informação neste período, porém, com tiragem menor em respeito, principalmente, aos seus funcionários. Da apuração à distribuição, muita gente está envolvida, e na maior parte do tempo, próximos uns aos outros. Agradecemos a compreensão!



I.N.T.E.R.L.I.G.A.D.O



POR LEANDRO CARECA

Por puro descuido

Quem, alguns anos atrás, imaginaria que tivéssemos um aparelho que seria carregado conosco para todos os lugares, todo o tempo? Pois é, meus amigos, algumas pessoas não desgrudam do celular nem na hora de tomar banho. Isso faz com que o aparelho seja parte ativa do nosso dia a dia, aquela coisa que você, sem pensar, pega e leva consigo.

Posso ir um pouco mais longe: é impossível imaginar a vida moderna sem o celular. De vez em quando falo sobre isso, e precisamos ser realistas ao admitir que não teríamos como dar alguns passos para trás deixando de usar o telefone móvel. Uma ou outra pessoa fazer isso tudo bem, mas considerar algo mais massivo, sem chance.

Carregar um aparelho todo o tempo tem seu "preço", e você precisa ter cuidado para não danificar o dispositivo, afinal, como tudo que é tecnológico, o celular é sensível. Ele não pode cair, molhar, ficar em temperaturas extremas e por aí vai. Mas, claro, descuidados acontecem, e são esses descuidados os responsáveis por boa parte dos danos em dispositivos atualmente.

Só que, quando falamos em tecnologia, pequenos descuidados podem custar muito caro. Casos extremamente comuns, como celulares sofrendo pequenas quedas, podem fazer com que a tela seja avariada de tal forma que exija sua substituição. E é nessa hora

que nasce o problema, visto que, dependendo do aparelho, a manutenção pode ficar expressivamente cara, quase inviabilizando a intervenção.

Deixar o celular molhar é outro problema bastante comum, que pode trazer consequências imediatas ou causar avarias que vão se agravar com o tempo. Pode ser uma chuva que você não estava esperando, pode o aparelho escapar da mão e cair em uma poça de água, pode, em um descuido (tão comum quanto sinistro) o aparelho ir parar dentro do vaso sanitário. Seja qual for a situação, o pequeno descuido vai custar caro para o usuário. Esses e tantos outros descuidados alegam os donos de assistência e deixam usuários em verdadeiro "desespero", seja pelo custo da manutenção ou pelas informações que pode se perder. Mais uma vez, a única forma de evitar problemas é tomar muito, mas muito cuidado.

E a gente vai ficando por aqui. Suas opiniões, sugestões e críticas são muito importantes, e você pode entrar em contato pelo fone (66) 99971-6500, pelo e-mail, lsmussi@hotmail.com ou visitar nosso perfil em facebook.com/paginadocareca. Do mais um grande abraço, e até a próxima, se Deus quiser!

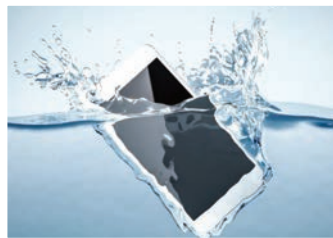

CLIC FINAL

Tome cuidado com seu celular, mantendo-o o mais protegido possível. Utilize capa, película, carregue uma embalagem impermeável (mesmo que seja uma sacola plástica) para colocar o dispositivo caso chova com você em local onde não consiga se proteger. Pensar nas piores possibilidades e adotar medidas para evitar problemas é o melhor caminho para manter seu aparelho sempre em ordem.

Uma mulher forte fortalece outras

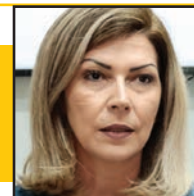

SIRLEI THEIS

Pelo contrário, faz muito mais sentido nos enxergarmos como aliadas, e não como inimigas. Até porque, juntas somos mais fortes

Quando falamos de "sororidade", palavra recente na língua portuguesa (tanto que alguns dicionários ainda não a incluíram) e pouco utilizada em nosso cotidiano, queremos representar um conceito de irmandade, empatia e apoio de uma mulher à outra.

Neste contexto, apesar de parecer algo diferente, a sororidade nada mais é do que um passo de amor, um olhar afetivo para a outra.

Para construirmos de fato um conceito de "irmandade", estamos falando em construir uma rede de apoio e de reconhecermos que, como sujeitos sociais, apesar de diferentes, temos mais semelhanças, até porque a maioria cresceu em meio a constantes cobranças e estereótipos que pesam para todos, nos levando muitas vezes ao sofrimento, que em muitos casos, são parecidos.

Somente nós sabemos exatamente onde dói, e nem que seja pela dor, encontramos afinidade na luta e nos processos. Nos solidarizamos umas com as outras em tantos aspectos, portanto, não faz sentido estabelecermos um ambiente de disputa ou rivalidade. Pelo contrário, faz muito mais sentido nos enxergarmos como aliadas, e não como inimigas. Até porque, juntas somos mais fortes.

Somos "multi" em nossas atribuições, muitas vezes acumulando funções de mãe, esposa, dona de casa, estudante, profissional, entre outras atividades que exercemos muitas vezes em tempo integral. Eu penso que Deus estava realmente inspirado quando criou a mulher, e depositou sobre nós uma verdadeira força da natureza.

Diante disso, eu tenho trabalhado fortemente para criar uma rede de mulheres fortes que ajudam a construir umas às outras com acolhimento, sororidade, empatia e amor. Falando em amor, a reconstrução do amor-próprio é o caminho para a superação e assim, encontrarmos de fato a tão sonhada felicidade.

Por isso, uma mulher forte é a peça mais importante de sua própria vida. Uma mulher forte ajuda a fortalecer outras e, neste sentido, mulheres fortes transformam o negativo em positivo, enxergam o lado bom das coisas, pois sempre acreditam que são capazes, e de fato são, e lutam por tempos melhores.

Por isso, quando criei o Projeto Supere-se, desenvolvi um programa que fala com quem precisa de ajuda, e após esta mulher superar seus traumas e dores, ela pode se tornar uma agente de apoio a outras que ainda estão nos processos de dor e sofrimento, e ninguém larga da mão de ninguém.

Eu, no trabalho que desenvolvo, criei uma grande rede de apoio que já atendeu mais de 20 mil pessoas, e pretendo transformar este projeto numa grande política pública para atingir mais pessoas, em escolas, instituições e comunidades.

Quero criar uma rede de atendimento prioritário à saúde da mulher, vou propor políticas públicas que fomentem a força de trabalho feminino e a luta pela igualdade profissional. Além do rigoroso combate à violência no ambiente doméstico, a defesa e o apoio à participação da mulher nas esferas de poder e decisão.

Como deputada federal, vou fiscalizar as ações e os recursos disponibilizados para o estado de Mato Grosso e os municípios beneficiados por meio dos programas ofertados pelo Governo Federal, a exemplo do Ministério da Mulher, da Família e dos Direitos Humanos, no que tange às políticas públicas de proteção não só a mulher, mas às crianças, adolescentes, jovens e idosos.

Além disso, vou propor a criação de uma central telefônica de acolhimento e atendimento terapêutico 24 horas para vítimas de violência doméstica, no qual a maioria são mulheres e crianças. E ainda neste sentido de combate à violência contra mulheres, vou propor a majoração de pena dos crimes de homicídios com as qualificadoras de feminicídio e femicídio, além de estupro, pedofilia, racismo e homofobia.

Vou realizar estas e outras ações, e assim construir uma grande ação de políticas públicas que realmente funcione e atenda mulheres e famílias. E para você, mulher, que chegou até aqui, quero te deixar um conselho: ame a mulher que você se tornou, se valorize, você é única.

Para você, homem, também eu te digo que, se você hoje está aqui, só teve um caminho: o útero de uma mulher, então respeite não somente sua mãe, mas todas as mulheres que te cercam. E para todos: se você acreditar em algo, nada, nem ninguém te impedirá de chegar lá.

SIRLEI THEIS É ADVOGADA

EXPEDIENTE

DIÁRIO DO ESTADO
O JORNAL DIÁRIO DO ESTADO DO MATO GROSSO

DIÁRIO DO ESTADO MT GRÁFICA E EDITORA LTDA
CNPJ: 22.770.157/0001-39

Diário do Estado de Mato Grosso
SINOP
Rua dos Angelins, 10 Sala 02 – Jardim das Oliveiras – Sinop-MT
CEP 78552-442 Caixa Postal 180
CUIABÁ
Rua dos Angelins, 10 Sala 02 – Jardim das Oliveiras – Sinop-MT
CEP 78552-442 Caixa Postal 180

Diretor-Geral
Carlos Oliveira
Diretor de Redação
Clemerson Mendes
Editor de Política
Clemerson Mendes
Diagramação e Artes
Thiago Slovinski

E-mails
atendimento@diariodoestadomt.com.br
comercial@diariodoestadomt.com.br
redacao@diariodoestadomt.com.br
Fone: 66 3535-1000
OS ARTIGOS DE OPINIÃO ASSINADOS POR COLABORADORES SÃO DE RESPONSABILIDADE EXCLUSIVA DE SEUS AUTORES

ASSINATURAS
Sinop - R\$ 600,00 anual
Outras cidades - R\$ 800,00 anual
www.diariodoestadomt.com.br

Universidades e representantes de bairros se reúnem contra perturbação do sossego

SINOP. Reunião para discutir as possibilidades legais para coibir ou minimizar a perturbação pública

FOTO: JOSÉ ROBERTO GONÇALVES

ASSESSORIA DE IMPRENSA

O som alto em espaços públicos e privados tem sido motivo de reclamação por parte de muitos munícipes em Sinop. Por isso, na terça (20), representantes de bairros e de universidades públicas se reuniram para discutir as possibilidades legais para coibir ou minimizar a perturbação do sossego e pediram apoio da Câmara.

Um dos bairros representados foi o Cidade Jardim, localizado próximo ao campus Sinop da UFMT (Universidade Federal de Mato Grosso) e de uma universidade privada. Os moradores daquela localidade apontam que os maiores causadores de perturbação do sossego são estudantes, em sua maioria moradores da região.

Alguns professores, tanto da UFMT quanto da Uemat (Universidade Estadual de Mato Grosso), relataram que buscam diálogo com os acadêmicos para que haja bom senso no ambiente em que as festas acontecem.

"Este é um assunto que envolve diversas esferas e diferentes setores, por isso é importante que haja um diálogo e um debate sobre o tema para alcançarmos soluções. Enquanto cidadão, a gente entende o incômodo por que passam esses moradores, mas ao mesmo tempo precisamos

entender o outro lado, composto por donos de bares e similares e aqueles que organizam festas", destacou Sugizaki.

O parlamentar ainda explicou que, hoje, não há leis municipais específicas para coibir ou multar uma pessoa ou empresa por conta da perturbação, mas colocou a Câmara à disposição para promover uma audiência pública – ainda sem data e horário definidos. "A universidade também tem papel fundamental nesse diálogo no sentido de orientar seus estudantes", destacou o pró-reitor da UFMT, Fábio Lourenço.

DISQUE SILÊNCIO

Sinop já teve um "Disque Silêncio". A Lei nº 845, de 18 de maio de 2005, tinha por objetivo oferecer à população um número telefônico, disponível 24 horas por dia, em todos os dias da semana, para adotar providências necessárias quando a paz e o sossego público estivessem sendo perturbados por algazarra, som alto ou qualquer outro tipo de barulho incompatível com os padrões da normalidade.

Na época, os níveis máximos de som permitidos na cidade eram de 85 decibéis, no horário compreendido entre 8h e 22h, nas zonas residenciais, comerciais, industriais e aeroportuárias. Entretanto, a lei foi revogada em 2009.



Reunião foi realizada esta semana na UFMT

LOA 2023

Sinop deve arrecadar mais de R\$ 1 bilhão ano que vem

FOTO: DIVULGAÇÃO

DA REPORTAGEM

A Prefeitura de Sinop apresentou, em audiência pública, a lei orgânica municipal que estima a receita do município para 2023 e, pela primeira vez na história do município, deve superar R\$ 1,048 bilhão.

Em impostos, a Prefeitura prevê arrecadar R\$ 231 milhões sendo R\$ 91 milhões de ISSQN e R\$ 90 milhões de IPTU. Das taxas devem entrar no cofre R\$ 36 milhões e de contribuição de melhorias R\$ 179 milhões.

Do Imposto de Circulação de Mercadorias e Serviços (ICMS) estão previstos R\$ 161,2 milhões, do FPM (Fundo de Participação dos Municípios) é previsto R\$ 118,2 milhões, de IPVA R\$ 37 milhões, de recursos do SUS R\$ 31 milhões, do FNDE devem entrar R\$ 8 milhões.

Na lei orgânica de 2023 também estão previstos repasses para a prefeitura, por parte do governo estadual de R\$ 21,9 milhões em convênios.

Deste montante, R\$ 9 milhões para pavimentar a Estrada Nanci, R\$ 6 milhões para asfalto, R\$ 4 milhões



Primeira vez na história que Município arrecada cifra bilionária

para obras no Residencial Nico Baracat.

A Secretaria de Finanças prevê que 26% da receita serão aplicados na Educação e 25,44% na saúde. Para o Previ (Previdência) vão ser R\$ 96,6 milhões, do

duodécimo da câmara municipal o repasse será de R\$ 21,2 milhões e para a Ager R\$ 3,5 milhões.

A Secretaria de Educação terá R\$ 302 milhões, Saúde R\$ 195 milhões, a de Obras terá R\$ 160 milhões,

de Assistência Social R\$ 41 milhões.

As demais secretarias terão orçamentos menores. O projeto da lei orçamentária será encaminhado à Câmara para votação dos vereadores.

PERDEU

TRE nega recurso e mantém multa a Ulysses Moraes

DA REPORTAGEM

O Tribunal Regional Eleitoral de Mato Grosso (TRE-MT) negou, por unanimidade, recurso eleitoral interposto pelo candidato a deputado federal, Ulysses Lacerda Moraes, em face da decisão do juiz José Luiz Leite Lindote, que culminou em multa eleitoral no valor de R\$ 5 mil por publicação de propaganda eleitoral negativa antecipada. O julgamento foi proferido nesta quinta-feira (22.09), em consonância com o parecer ministerial.

Na decisão monocrática, José Lindote julgou procedente representação eleitoral movida pela também candidata a deputada federal, Rosa Neide Sandes de Almeida, que foi mencionada em publicação nas redes sociais de Ulysses Moraes. No vídeo, o candidato afirmou que os recursos gastos pela candidata, na campanha de 2018, poderiam ter sido investidos em reformas de escolas públicas. No recurso, o representado alegou que com o vídeo apenas pretendia explicar como funciona o financiamento público de campanha.

Em seu voto, o relator do processo, José Luiz Leite Lindote, afirmou que com a publicação, o representado induz "o eleitorado a acreditar que a candidata Rosa Neide gastou dinheiro público em sua campanha eleitoral, quando poderia

com esse mesmo dinheiro ter aprovado projetos direcionados à área de educação".

O magistrado frisou que a conduta supostamente irregular imputada à candidata constitui "fato sabidamente inverídico", já que o Fundo Especial de Financiamento de Campanha (FEFC) é um fundo público constituído por dotações orçamentárias da União, destinado ao financiamento das campanhas eleitorais dos candidatos, previsto na Lei nº 9.504/1997. Acrescentou também que os valores do FEFC não aplicados em campanhas eleitorais retornarão aos cofres do Tesouro Nacional, não podendo ser direcionados à educação.

Ulysses Moraes pugnou, ainda, anulação da multa eleitoral aplicada na decisão.

Porém, o relator do processo ressaltou que a consequência jurídica em caso de procedência de representação por propaganda eleitoral extemporânea negativa é aplicação de multa eleitoral com fundamento no art. 36, § 3º da Lei nº 9.504/97, que prevê "sanção no valor de R\$ 5.000,00 (cinco mil reais) a R\$ 25.000,00 (vinte e cinco mil reais), ou ao equivalente ao custo da propaganda, se este for maior".

Também foi mantida a determinação de remessa dos autos à Polícia Federal para apuração do crime previsto no artigo 323, do Código Eleitoral.

FOTO: DIVULGAÇÃO



Por propaganda eleitoral negativa antecipada

NÃO DESISTIU

Procuradoria eleitoral recorre ao TSE por indeferimento de Geller

DA REPORTAGEM

O Ministério Público Eleitoral deu parecer pelo provimento do recurso ordinário, proposto pela procuradoria regional eleitoral de Mato Grosso junto ao Tribunal Superior Eleitoral (TSE) para derrubar o acórdão que deferiu o registro de candidatura de Neri Geller (PP). O parecer foi assinado pelo vice-procurador geral eleitoral, Paulo Gustavo Gonet Branco, no dia 21 de setembro.

O parecer foi encami-

nado ao processo que está nas mãos do relator, ministro do TSE, Raul Araújo. Ainda não há data prevista para Corte Eleitoral julgar o recurso que definirá se Neri Geller vai seguir como candidato ou terá os votos anulados, caso tenha candidatura cassada após as eleições.

No recurso do Ministério Público Eleitoral de Mato Grosso, o procurador Erich Masson destaca que o TRE ignorou o julgamento do TSE de 23 de agosto de 2022, que por unanimida-

de, cassou o mandato de Neri Geller por 8 anos e o declarou inelegível por 8 anos, a contar a partir de 2018. Ele foi considerado culpado por abuso de poder econômico combinada com a prática de gastos ilícitos no pleito de 2018.

"Temos uma pessoa que foi condenada pelo TSE, teve o mandato cassado, declarado inelegível e nada disso fora considerado pelo TRE/MT, que deferiu seu registro de candidatura.

Imagine o ideário de

justiça da população, destinatária das regras eleitorais para garantia da democracia, ver esse quadro e assistir ao Poder Judiciário deferindo uma candidatura destas!", destacou o procurador no recurso encaminhado ao TSE.

A decisão que deferiu a candidatura de Neri Geller por 4 votos a 3 no TRE de Mato Grosso ocorreu no dia 12 de setembro.

Contudo, poderá ser barrada, caso o TSE acate os argumentos do Ministério Público Eleitoral.

AGRICULTURA			PECUÁRIA			CONJUNTURA ECONÔMICA			Dólar Comercial		Dólar PTAX		Dólar Turismo		Euro Comercial		Euro x Dólar	
Cotação do dia: 21/09/2022			Cotação do dia: 21/09/2022			Cotação do dia: 31/08/2022			5,1147 -1,10%		5,1677 -0,03%		5,3199 -0,69%		5,0324 -1,16%		0,9842 -0,38%	
SOJA	Nova Ubitatã	R\$/sc 159,50	BOI	Nossa Senhora do Livramento	R\$/@ 261,80	Cesta Básica	Cuiabá	R\$ 705,91	Mega-Sena		Quina		Bolsa de Valores BVSP Bovespa IND					
MILHO	Sapezal	R\$/sc 65,20	CA	Nova Ubitatã	R\$/@ 246,43	VBP MT	Mato Grosso	R\$ bi 205,83	Concurso 2522 (21/09/22)		Concurso 5955 (21/09/22)		Pontos	Volume	Máxima (Dia)	Mínima (Dia)	Varição	
ALGODÃO	Diamantino	R\$/@ 191,97	LEITE	Sudeste	R\$/l 3,15	Emp. Agro	Mato Grosso	347.491	04 05 25 32 39 40		05 14 32 49 79		114.070,48	33,62 bi	114.392,42	111.818,53	1,91 %	
FONTE:IMEA			FONTE:IMEA			FONTE:IMEA			Acumulada: R\$ 170.000.000,00		Acumulada: R\$ 7.500.000,00		Última atualização: 22/09/2022 às 17h30					

Milho corresponde 80% Da área destinada a soja

SORRISO. Agricultores adotam estratégias e definem o cronograma para garantir janela ideal para o milho segunda safra

DA REPORTAGEM

Em Sorriso, município que mais planta soja no Brasil, o milho tem presença expressiva na segunda safra. O cereal, segundo o Sindicato Rural, ocupa mais de 500 mil hectares. A área equivale a 80% do total cultivado com soja na primeira safra. O percentual, inclusive, supera a média do estado que é de 60%.

De acordo com os agricultores em Sorriso, com a área de soja praticamente limitada, o milho ano a ano vem ganhando espaço e se tornando grande protagonista nas propriedades, principalmente, diante a rentabilidade vista nos últimos anos. "É o que está sustentando o produtor", diz o agricultor Silvano Felipeto.

Diante da importância do grão, os agricultores adotam estratégias e elaboram o cronograma da fazenda para garantir que o cultivo do cereal – após a colheita da soja – possa ser feito dentro da janela mais apropriada.

"A tendência é essa. Com a vinda das usinas, de um mercado de milho aquecido e

dos produtores plantar materiais mais precoces para obter uma produtividade maior na safra de milho também", comenta o agricultor Thiago Stefanelo.

RISCOS

Ao mesmo tempo em que a área de milho segunda safra cresce em cima da área de soja semeada em primeira safra, os riscos também aumentam. "Não adianta o produtor entrar com uma variedade muito precoce e não chover.

O produtor tem que tomar suas decisões, tomar suas precauções e tentar errar menos", frisa Thiago Stefanelo. A previsão inicial é de que as lavouras de milho em Mato Grosso na safra 2022/23 ocupem 7,28 milhões de hectares, cerca de 130 mil hectares acima da cultivada no ciclo 2021/22, conforme o Instituto Mato-grossense de Economia Agropecuária (Imea).

A extensão é considerada recorde, o que pode auxiliar o estado a colher 45,54 milhões de toneladas, somada perspectiva de produtividade de 104,33 sacas por hectare.



FOTO: DIVULGAÇÃO

Percentual supera a média do estado que é de 60%

VIABILIDADE

Aprosoja-MT requer a implantação da ART Única

DA REPORTAGEM

A Associação dos Produtores de Soja e Milho de Mato Grosso (Aprosoja-MT) requereu junto ao Conselho Regional de Engenharia e Agronomia de Mato Grosso (Crea-MT) e a Federação dos Engenheiros Agrônomos do Estado de Mato Grosso (FEAGRO-MT), a viabilidade da implantação da Anotação de Responsabilidade Técnica (ART) Única. A proposta foi apresentada pela Aprosoja-MT aos órgãos competentes e não vislumbra impacto financeiro negativo à autarquia federal e ajuda o sistema de fiscalização, caso seja necessário proceder às consultas administrativas para manter a legalidade do ato.

De acordo com o documento a ART Única terá o mesmo procedimento e critérios adotados na emissão da ART, que serve para vários Receituários Agrôn-

omicos. Não há ilegalidade na proposta da ART única, pois não interfere nas regras da Resolução do CONFEA nº 1.067/2015, que fixa os valores para emissão da Anotação de Responsabilidade Técnica (ART).

Aprosoja-MT já participou de reunião no mês de julho para acompanhar o requerimento. "É muito mais viável e sem burocracia que o profissional responsável da fazenda emita uma única ART, com informações da safra", declarou a entidade.

Consta no documento do CREA-MT, apresentado ao FENAGRO que "o proprietário rural, no primeiro mês do ano civil, contratará um Profissional habilitado no CREA/MT, para emissão de uma única ART (Anotação de Responsabilidade Técnica), de assistência técnica e planejamento de todas as atividades produtivas da sua propriedade rural".



FOTO: DIVULGAÇÃO

A proposta foi apresentada pela Aprosoja-MT aos órgãos

RECUPERAÇÃO

Entidades elogiam manutenção da taxa de juros

DA REPORTAGEM

A decisão do Banco Central (BC) de interromper as elevações da taxa Selic (juros básicos da economia) foi bem recebida pelo setor produtivo. Em nota, a Confederação Nacional da Indústria (CNI) considerou "acertada" a atitude do Comitê de Política Monetária (Copom).

"A Selic em 13,75% ao ano já era suficiente para manter a desaceleração da inflação nos próximos meses. Principalmente porque essa taxa está muito acima do nível de taxa de juros a atividade econômica, que foi alcançado ainda em dezembro de 2021", destacou no comunicado o presidente da CNI, Robson Andrade.

Para a CNI, novos aumentos na taxa Selic poderiam desacelerar o crescimento da economia no segundo semestre e "limitar significativamente" o cresci-

mento em 2023. A entidade lembrou que o boletim Focus, pesquisa semanal com instituições financeiras divulgada pelo BC, aponta alta de apenas 0,5% no Produto Interno Bruto (PIB, soma das riquezas produzidas no país) para o próximo ano.

A Federação das Indústrias do Estado do Rio de Janeiro (Firjan) avaliou como acertada a decisão do Copom.

Em nota, a Firjan considerou que "as perspectivas de inflação vêm em tendência de queda nas últimas semanas e, no primeiro semestre, os indicadores de atividade econômica superaram as expectativas, com crescimento do PIB e redução do desemprego.

Entretanto, para o médio prazo, as perspectivas ainda são de grande incerteza e instabilidade, o que pode significar interrupção do processo de recuperação da atividade econômica".

FOTO: DIVULGAÇÃO

UM A CADA 4

Índice de pessoas com deficiência no mercado de trabalho é de 28,3%

DA REPORTAGEM

As pessoas com deficiência apresentaram, em 2019, taxas de participação (28,3%) e de formalização (34,3%) no mercado de trabalho muito menores do que as das pessoas sem essa condição (66,3% e 50,9%, respectivamente). A desocupação observada nesse contingente (10,3%) foi maior do que a verificada entre as pessoas sem deficiência (9%). Os dados constam da publicação Pessoas com Deficiência e as Desigualdades Sociais no Brasil (PNS 2019), divulgada pelo Instituto Brasileiro de Geografia e Estatística (IBGE).

De acordo com o analista da pesquisa, Leonardo Queiroz Athias, a inserção no mercado de trabalho, principalmente em ocupações formais com maiores benefícios em termos de rendimento e com proteção social, é um desafio para as pessoas com deficiência, que devem lidar com diversos obstáculos, como a inadaptação dos espaços, tanto no local de trabalho quanto no deslocamento.

"A pessoa com deficiência procura trabalho, mas tem dificuldade de encontrar ocupação, pois há pouca aceitação dos empregadores, preconceito, pouca acessibilidade para



FOTO: DIVULGAÇÃO

Dados são da pesquisa Pessoas com deficiência e desigualdades, de 2019

chegar ao local e pouca acessibilidade. Os empregos que conseguem, em geral, são de pior

qualidade, com menor proteção e menor taxa de formalidade", disse o pesquisador.



Para CNI e Firjan, novos aumentos ameaçariam recuperação econômica



EDITAL DE CONVOCAÇÃO

A Presidente do Instituto de Estudos de Protestos de Títulos do Brasil, Seção Mato Grosso - IEPTB/MT, no uso de suas atribuições legais, e, considerando o que estabelece o art. 19, II, c/c art. 17 do Estatuto do IEPTB/MT, CONVOCA todos os associados para a Assembleia Geral Ordinária, que será realizada no dia 28 (vinte e oito) de outubro (10) do ano de dois mil e vinte e dois (2022), por meio de videoconferência na plataforma Google Meet. O link https://meet.google.com/ será disponibilizado posteriormente somente para associados, em primeira convocação às 9h, ou, caso não haja quórum, às 09h:30, com qualquer número de associados, para tratar dos seguintes assuntos:

- 1) Eleição da nova diretoria que irá gerir a entidade no biênio 2023/2024;
2) Assuntos gerais.

Cuiabá, 05 de setembro de 2022.

Niuzara Ribeiro Roberto Borges
Presidente do IEPTB/MT

1º OFÍCIO EXTRAJUDICIAL DE SINOP
COMARCA DE SINOP - ESTADO DE MATO GROSSO
REGISTRO DE IMÓVEIS, TÍTULOS E DOCUMENTOS

EDITAL DE LOTEAMENTO

Aparecida Maria Hartmann, Oficial do Cartório de Registro de Imóveis e Anexos, desta Comarca de Sinop, Estado de Mato Grosso,

Faz saber a todos, quanto ao presente Edital virem ou dele tiverem conhecimento que, nos termos do Artigo 18 e seus Parágrafos, da Lei nº 6.766, de 19 de dezembro de 1.979, que E12 Empreendimentos Imobiliários Ltda, pessoa jurídica de direito privado, inscrita no CNPJ sob nº 32.472.081/0001-19, estabelecida na cidade de Sinop/MT, 4 Avenida das Embaixas, nº 1.835, sala 12, Setor Comercial, por seu representante legal, REQUEREU o REGISTRO DO LOTEAMENTO caracterizado como: "JARDIM RAYENA", com a área total de 179.581,983m², instalado sobre o imóvel denominado Chácara 438/438A, Bairro de Chácaras Sinop, no município de Sinop-MT, com a descrição do perímetro constante da Matrícula nº 104.268, devidamente registrada no Cartório do 1º Ofício da Comarca de Sinop, Estado de Mato Grosso. DEMONSTRATIVO DO PROJETO - O empreendimento está distribuído em 99.189,525m² de Área de lotes; 51.542,998m² de Área de sistema viário; 10.825,644m² de Área institucional; 18.023,816m² de Área Verde; e área não edificável de 45.748,747m². Conforme Decreto Municipal nº 092/2022 e Decreto 151/2022.

E para que ninguém alegue ignorância expediu-se o presente que será publicado por 03 (três) dias consecutivos no Jornal de melhor circulação desta cidade de Sinop/MT. Decorrido o prazo de 15 (quinze) dias corridos contados da data da última publicação, e não havendo impugnação de terceiros, SERÁ FEITO O REGISTRO.

Sinop-MT, 12 de Setembro de 2022.

Aparecida Maria Hartmann - Registradora, conferi e subscrevi o presente.

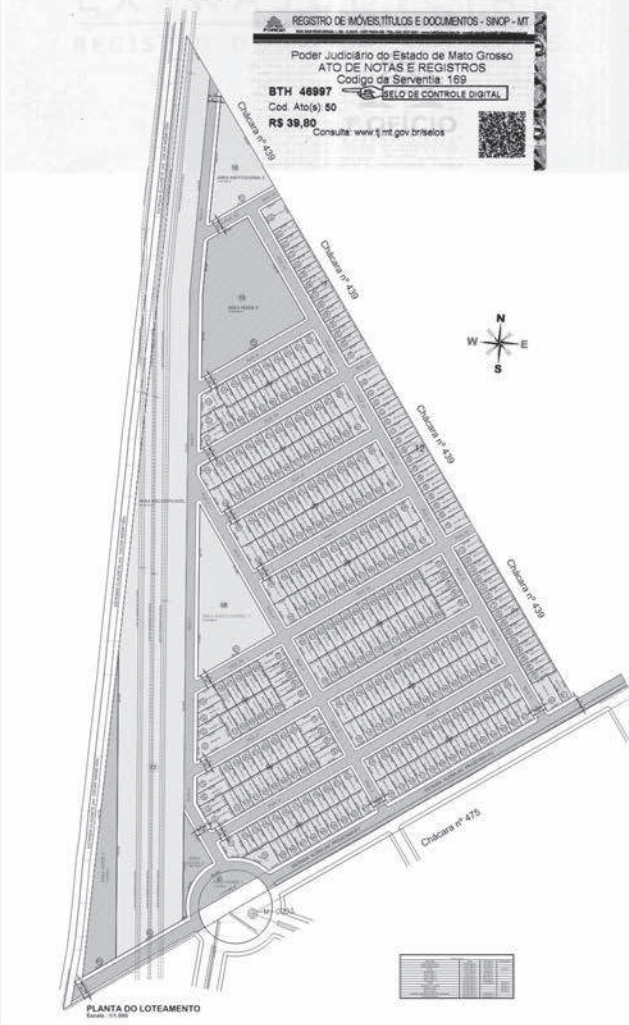

1º OFÍCIO EXTRAJUDICIAL DE SINOP
COMARCA DE SINOP - ESTADO DE MATO GROSSO
REGISTRO DE IMÓVEIS, TÍTULOS E DOCUMENTOS

EDITAL DE LOTEAMENTO

Aparecida Maria Hartmann, Oficial do Cartório de Registro de Imóveis e Anexos, desta Comarca de Sinop, Estado de Mato Grosso,

Faz saber a todos, quanto ao presente Edital virem ou dele tiverem conhecimento que, nos termos do Artigo 18 e seus Parágrafos, da Lei nº 6.766, de 19 de dezembro de 1.979, que E12 Empreendimentos Imobiliários Ltda, pessoa jurídica de direito privado, inscrita no CNPJ sob nº 32.472.081/0001-19, estabelecida na cidade de Sinop/MT, 4 Avenida das Embaixas, nº 1.835, sala 12, Setor Comercial, por seu representante legal, REQUEREU o REGISTRO DO LOTEAMENTO caracterizado como: "JARDIM VILLA YORATA", com a área total de 141.656,31m², instalado sobre o imóvel denominado Chácara 475, Bairro de Chácaras Sinop, no município de Sinop-MT, com a descrição do perímetro constante da Matrícula nº 85.389, devidamente registrada no Cartório do 1º Ofício da Comarca de Sinop, Estado de Mato Grosso. DEMONSTRATIVO DO PROJETO - O empreendimento está distribuído em 88.638,861m² de Área de lotes; 30.035,914m² de Área de sistema viário; 8.524,022 m² de Área institucional; 14.457,513m² de Área Verde; Conforme Decreto Municipal nº 093/2022.

E para que ninguém alegue ignorância expediu-se o presente que será publicado por 03 (três) dias consecutivos no Jornal de melhor circulação desta cidade de Sinop/MT. Decorrido o prazo de 15 (quinze) dias corridos contados da data da última publicação, e não havendo impugnação de terceiros, SERÁ FEITO O REGISTRO.

Sinop-MT, 12 de Setembro de 2022.

Aparecida Maria Hartmann - Registradora, conferi e subscrevi o presente.

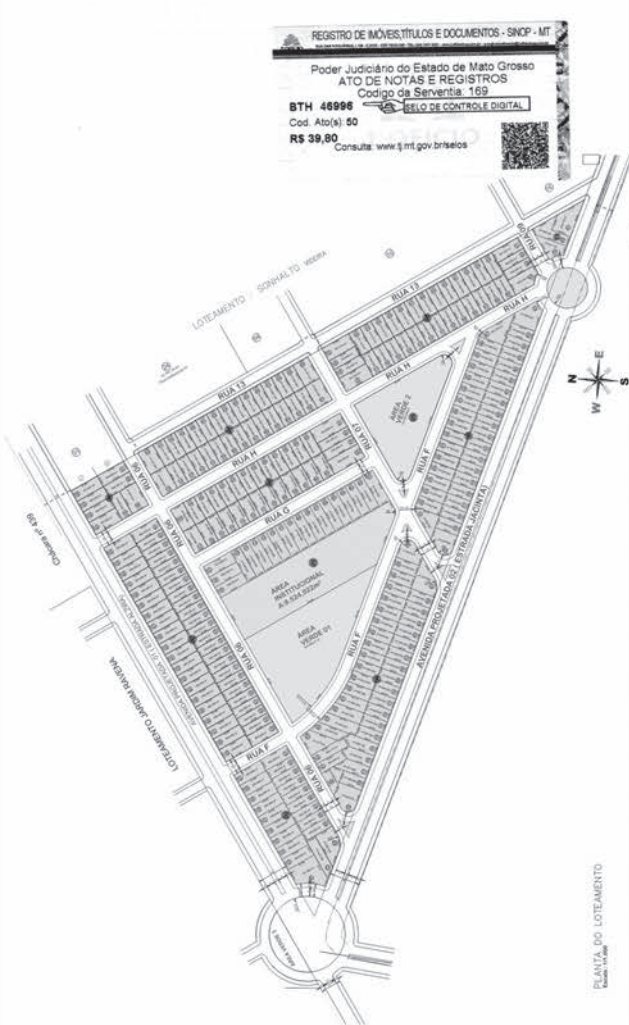

PREFEITURA MUNICIPAL DE CAMPO NOVO DO PARECIS
AVISO DE LICITAÇÃO
EDITAL DE PREGÃO ELETRÔNICO Nº 103/2022
Reccebimento das propostas: a partir do dia 23 de setembro de 2022, às 08:00 horas. (horário de Brasília - DF). Do encerramento das propostas: dia 17 de outubro de 2022, às 08:00 horas. (horário de Brasília - DF). Data de abertura das propostas: dia 17 de outubro de 2022, às 09:00 horas. (horário de Brasília - DF). Início da sessão de disputa de preços: dia 17 de outubro de 2022, às 09:05 horas. (horário de Brasília - DF). OBJETO: REGISTRO DE PREÇOS para futura e eventual aquisição de ferragens. LOCAL DA REALIZAÇÃO DO CERTAME: https://blcompras.com/

PREFEITURA MUNICIPAL DE NOVA MUTUM
AVISO DE LICITAÇÃO
PREGÃO ELETRÔNICO Nº 039/2022
Objeto: CONTRATAÇÃO DE EMPRESA PARA LOCAÇÃO DE APARELHO DE PARQUE DE DIVERSÃO, DENOMINADA RODA PANORÂMICA, PARA ATRAÇÃO DURANTE O EVENTO NATALINO NOVA MUTUM CIDADE QUE BRILHA - 2022. REALIZADO PELA SECRETARIA DE INDÚSTRIA, COMÉRCIO E TURISMO - Tipo: Aberto e Fechado Disputa: menor preço por ITEM - Data de abertura: 10 de Outubro de 2022. Horário: 10h00min - Local: www.bl.org.br Edital e anexos: Poderá ser obtido no site http://www.novamutum.mt.gov.br/publicacoes/licitacoes, pelo e-mail: debora.liticacao@novamutum.mt.gov.br ou telefone **65-3308.5400. Nova Mutum-MT, 22 de Setembro de 2022.

PREFEITURA MUNICIPAL DE PIRANGA DO NORTE
RESULTADO DA TOMADA DE PREÇOS Nº 020/2022
A Comissão Permanente de Licitação da Prefeitura Municipal de Piranga do Norte - MT, torna público para conhecimento dos interessados que o Edital de Licitação na modalidade Tomada de Preços nº 020/2022 - do tipo MENOR PREÇO GLOBAL, cujo objeto é "Contratação de Empresa Especializada em Obras e Serviços de Engenharia para Reforma da Secretaria Municipal de Educação", não compareceram licitantes interessados, sendo a Licitação declarada DESERTA.
Piranga do Norte - MT, 22 de Agosto de 2022.
Thaís Antunes Machado
Presidente da CPL

PREFEITURA MUNICIPAL DE PIRANGA DO NORTE
TERMO DE HOMOLOGAÇÃO E ADJUDICAÇÃO
TOMADA DE PREÇOS Nº 017/2022
De acordo com o Art. 43, Inciso VI, da Lei 8.666/93 e suas alterações e de conformidade com o Processo Licitatório relativo à licitação na modalidade Tomada de Preços nº. 017/2022, Processo Administrativo nº 083/2022, destinada a "Contratação de Empresa Especializada em Obras e Serviços de Engenharia para Reforma do Centro Politécnico do Estado Estadual André Antônio Maggi no município de Piranga do Norte - MT", análises da habilitação e classificação da Proposta, através da Comissão Permanente de Licitação, designada Portaria Municipal de nº 485/2022, de 14/07/2022, termo público que HOMOLOGA O PROCESSO supra, em favor da empresa vencedora, conforme segue: 1) CONSTRUTORA NOSSA SENHORA PARECIALTA, Pessoa Jurídica de Direito Privado, inscrita no CNPJ sob o nº 36.674.499/0001-60, com sede na Av. Tocantins nº 2017, Bairro Rio Verde, município de Lucas do Rio Verde - MT, CEP 78.455-000, sagrou-se vencedora da presente licitação com valor global de R\$ 913.035,40 (novecentos e treze mil trinta e cinco reais e quarenta centavos). Fica HOMOLOGADO o respectivo processo licitatório e ADJUDICADO em favor da empresa vencedora acima, com base nos relatórios e atas da Comissão Permanente de Licitação desta Prefeitura Municipal, anexo ao processo em epígrafe para que produza seus jurídicos e legais efeitos conforme estabelecido na Lei Federal 8.666/93.
Piranga do Norte/MT, 22 de setembro de 2022.
Orlei José Grasselli
Prefeito Municipal

PREFEITURA MUNICIPAL DE PIRANGA DO NORTE
TERMO DE HOMOLOGAÇÃO E ADJUDICAÇÃO
TOMADA DE PREÇOS Nº 018/2022
De acordo com o Art. 43, Inciso VI, da Lei 8.666/93 e suas alterações e de conformidade com o Processo Licitatório relativo à licitação na modalidade Tomada de Preços nº. 018/2022, Processo Administrativo nº 084/2022, destinada a "Contratação de Empresa Especializada em Obras e Serviços de Engenharia para Reforma e Ampliação da Escola Municipal Crescer e Aprender", análises da habilitação e classificação da Proposta, através da Comissão Permanente de Licitação, designada Portaria Municipal de nº 485/2022, de 14/07/2022, termo público que HOMOLOGA O PROCESSO supra, em favor da empresa vencedora, conforme segue: 1) CONSTRUTORA INCORPORADORA GARCIA EIRELI Pessoa Jurídica de Direito Privado, inscrita no CNPJ sob o nº 29.095.176/0001-56, com sede na Rua das Alamedas nº 361, Bairro Setor Comercial, Sala 1, município de Sinop - MT, CEP 78.550-152, sagrou-se vencedora da presente licitação com valor global de R\$ 734.911,48 (setecentos e trinta e quatro mil novecentos e onze reais e quatro centavos). Fica HOMOLOGADO o respectivo processo licitatório e ADJUDICADO em favor da empresa vencedora acima, com base nos relatórios e atas da Comissão Permanente de Licitação desta Prefeitura Municipal, anexo ao processo em epígrafe para que produza seus jurídicos e legais efeitos conforme estabelecido na Lei Federal 8.666/93.
Piranga do Norte/MT, 22 de setembro de 2022.
Orlei José Grasselli
Prefeito Municipal

FAZENDA 225HA EM SORRISO/MT
Com estrutura para funcionamento de piscicultura, barracões, escritório, armazém e outras benfeitorias.
Inicial R\$ 20.444.120,00
PARA POSSIBILIDADE DE PARCELAMENTO, CONSULTE-NOS.
balhinoleioes.com.br | 0800 707 9339

PREFEITURA MUNICIPAL DE COLIDER - MT
AVISO DE RETIFICAÇÃO DE PUBLICAÇÃO

A Prefeitura Municipal de Colider/MT, torna público a retificação da publicação do Resultado de Licitação Pregão Eletrônico nº 048/2022, publicada na página 05 do Jornal de Grande Circulação, do dia 21 de setembro de 2022, tendo em vista que a mesma foi publicada de forma incorreta.
ONDE SE LÊ:

Table with 2 columns: EMPRESA and VL. TOTAL (R\$). Rows include IVAN DIAS LINS I Tipo: ME - 1.520.071,62 and LAERCIO BATISTA DA SILVA - ME - 1.108.378,56.

Ficam mantidas todas as demais informações ora publicadas no Extrato anterior.
Colider/MT, 22 de setembro de 2022.
IVAIANE MOLINA
Secretário Mun. de Fazenda e Administração

PREFEITURA MUNICIPAL DE COLIDER - MT
AVISO DE LICITAÇÃO - PREGÃO ELETRÔNICO Nº 049/2022

A PREFEITURA MUNICIPAL DE COLIDER/MT, através de seu Pregoeiro, torna público, para conhecimento dos interessados, que realizará licitação na modalidade de PREGÃO em sua forma ELETRÔNICA sob o nº 049/2022; TIPO: Menor Preço por item; OBJETO: AQUISIÇÃO DE EQUIPAMENTOS E MATERIAIS PERMANENTES PARA O CENTRO DE REABILITAÇÃO, SECRETARIA MUNICIPAL DE SAÚDE E SANEAMENTO BÁSICO DO MUNICÍPIO DE COLIDER-MT/MT. Sessão de abertura dia 05/10/2022 às 08h30min. (Horário de Brasília/DF). REALIZAÇÃO: Por meio do site www.portaldecompraspublicas.com.br; RETIFICAÇÃO DO EDITAL: por meio do site: www.portaldecompraspublicas.com.br e no site da Prefeitura: www.colider.mt.gov.br (icone: Cidadão - Portal Transparência - Licitações).

Colider/MT, 22 de setembro de 2022
MARCIO ANTONIO DA SILVA
Pregoeiro Oficial

PREFEITURA MUNICIPAL DE VERA - MT
AVISO DE LICITAÇÃO - PREGÃO PRESENCIAL Nº 068/2022

O Município de Vera - MT, através de seu Pregoeiro Oficial, nomeado pela Portaria nº 003/2022, torna Público para conhecimento dos interessados, que realizará às 08h00min (Horário Local), do dia 06 de Outubro de 2022, a abertura do PREGÃO PRESENCIAL Nº 068/2022, com Registro de Preços nº 067/2022, DESTINADO A FUTURA E EVENTUAL LICITAÇÃO DE CONTRATAÇÃO DE EMPRESA ESPECIALIZADA PARA PRESTAÇÃO DE SERVIÇOS DE EXECUÇÃO DE MEIO-FIO, SARJETA CONJUGADOS DE CONCRETO E SINALIZAÇÃO VIÁRIA, PARA ATENDER AS DEMANDAS DO CONVÊNIO Nº 0193/2022/SINFRA - MT, tipo "Menor Preço por Lote". O edital completo poderá ser retirado no endereço eletrônico www.vera.mt.gov.br/Publicacoes/Licitacoes) ou ainda na Prefeitura Municipal de Vera - MT, no Departamento de Licitações, com sede na Avenida Otawa, nº 1651, Bairro Esperança, em Vera - MT, de segunda a sexta-feira no horário de atendimento das 07h00min às 13h00min. Informações poderão ser obtidas pelo telefone: (66) 3583-3100 ou via e-mail: licitacao@vera@gmail.com

Vera - MT, 22 de setembro de 2022.
JOEDSON AMARAL DE OLIVEIRA
PREGOEIRO - Portaria nº 003/2022

TOPÁZIO INDÚSTRIA E COMÉRCIO DE MADEIRAS EIRELI, CNPJ 86.728.847/0001-02, pessoa jurídica de direito privado, estabelecida na Rua Industrial, s/nº, Chácara 71, Setor Industrial, Feliz Natal - MT, torna público que requereu da SEMA-MT (Secretaria Estadual do Meio Ambiente) e LAS (Licença Ambiental Simplificada) para o desenvolvimento de atividades de Serraria com Desdobramento e Beneficiamento de Madeira. Não foi determinado estudos de Impacto Ambiental. FELIZ NATAL-MT, 22/09/2022.

CRISTIANO JOSÉ DE PAULA GÊNEROS ALIMENTÍCIOS LTDA, CNPJ: 43.894.555/0001-37, torna público que requereu junto a Secretaria de Agricultura e Meio Ambiente de Sorriso - MT - SAMA, as Licenças Prévia, de Instalação (LI) e de Operação (LO) para as atividades de: 47.22-9-01 - Comércio varejista de carnes - açougues. Endereço: Avenida Porto Alegre, nº 1275, Bairro Morada do Sol. Não foi determinado EIA/RIMA. (Engº Florestal Ane C. Barceli 66-999766751).

SINOPIFIBROS ARTEFATOS DE CIMENTO LTDA, CNPJ: 41.394.146/0001-46, torna público que requereu junto a Secretaria de Meio Ambiente e Desenvolvimento Sustentável de Sinop - MT - SAMA, as Licenças Prévia, de Instalação e Licença de Operação (LO), para a atividade de: 23.30-3-02 - Fabricação de artefatos de cimento para uso na construção. Endereço: Rua Odalgir Sarabi, nº 972, Bairro Alto da Glória. Não foi determinado EIA/RIMA. (Engº Florestal Ane C. Barceli 66-999766751).

REQUERIMENTO DE LICENÇA: ANTÔNIO PRADO DOS SANTOS de CPF nº: 300.356.861-20 torna público que requereu ao Consórcio Intermunicipal de Desenvolvimento Econômico, Social e Ambiental "Médio Araguaia", a Licença Ambiental Prévia e de Instalação conjuntamente para Unidade de Secagem e Armazenagem de Grãos, situada à Rodovia MT 110 - às margens do Córrego Dois Galhos, s/nº - Zona rural do município de Canarana/MT. Não foi determinado estudo de impacto ambiental. Canarana - MT, 22/09/2021.

DIVISA COMERCIO DE PNEUS LTDA, CNPJ 07.489.517/0001-35, torna público que requereu junto a SAMA/SORRISO/MT, a Renovação da Licença de Operação da área existente e LP/LILO da área ampliada, para atividade de Serviços de manutenção e reparação mecânica de veículos automotores, localizada na Av. Tancredo Neves, N. 1842, Centro-norte, Município de Sorriso/MT, não foi determinado EIA-RIMA. (TOP PROJETOS 3544-0266)

DIVISA COMERCIO DE PNEUS LTDA - FILIAL 01, CNPJ 07.489.517/0002-16, torna público que requereu junto a SAMA/SORRISO/MT, a Renovação da Licença de Operação (LO) para atividade de Serviços de manutenção e reparação mecânica de veículos automotores e Serviços de borracharia para veículos automotores, localizada na Av. Tancredo Neves, N. 1842, Centro-norte, Município de Sorriso/MT, não foi determinado EIA-RIMA. (TOP PROJETOS 3544-0266)

INDÚSTRIA E COMÉRCIO DE MÓVEIS BASSANI LTDA - CNPJ: 00.277.042/0001-74, torna público que requereu junto a SAMA/SORRISO - Secretaria Municipal de Agricultura e Meio Ambiente de Lucas do Rio Verde/MT - SAMA/RRV as licenças ambientais LP, LO, para a atividade de "Fabricação de móveis com predominância de madeira", empreendimento situado na Rua Perimetral, Lote 04, Quadra 151, Loteamento Industrial VII, município de Lucas do Rio Verde/MT. Responsável Técnico: ENG. SANITARISTA-AMBIENTAL NILDO BORGES - (65) 9.8402-6157 - eng.nildo@gmail.com

LOCALIZEI
Um guia completo de Sinop. Tudo o que você procura a um clique!
Lista digital, Guia Local, Agenda Cultural, Lazer e Turismo
www.localizei.com.br

VENDAS/ALUGUEL

LOCAÇÃO/ALUGUEL
KITNET Contendo: Sala e cozinha conjugada, 01 quarto, 01 banheiro social, 01 área de serviço e garagem. Endereço: Rua Sonia Maria, nº 12, Bairro Jardim das Azuleiras na cidade de Sinop/MT. Valor: R\$ 500,00 (quinhentos reais) mensais. Contato: (66) 3531-7222 / (66) 99633-6623

KITNET Contendo: Sala e cozinha conjugada, 02 quartos, 01 banheiro social, 01 área de serviço, portão eletrônico e cerca elétrica. Endereço: Avenida Notte Dame, Quadra 13, Lote 11, Bairro Residencial Paris na cidade de Sinop/MT. Disponível apartamento 04. Valor: R\$ 750,00 (setecentos e cinquenta reais) mensais. Contato: (66) 3531-7222 / (66) 99633-6623

KITNET Contendo: Sala e cozinha, 02 quartos, 01 banheiro social, 01 área de serviço e garagem. Endereço: Rua dos Cedros, nº 1292, Bairro Jardim Botânico na cidade de Sinop/MT. Disponível apartamentos 03 (novecientos reais) mensais. Contato: (66) 3531-7222 / (66) 99633-6623

CIDADE JARDIM - R\$1.200,00 Detalhes do imóvel 1 Quarto(s) 1 Banheiro(s) 1 Cozinha, 1 Sala, 1 Área de Serviço, 1 Casa Mobiliada, com Seguro Residencial contra roubo Cerca elétrica Portão Eletrônico. 200m da UFMT e UNIC Industrial. Visitas: Agendadas. Imobiliária Mato Grosso Av. dos Tarumãs 444 - Jardim Botânico, Sinop - MT. Telefone: (66) 3532-4489

JARDIM BOTANICO R\$3.550,00 Detalhes do imóvel 4 Suite(s) 4 Quarto(s), Banheiro(s), 1 Cozinha, 1 Sala, 1 Churrasqueira, 1 Área de Lazer, 1 Área Serviço, 675 m². Imobiliária Mato Grosso Av. dos Tarumãs, 1443 - Jardim Botânico, Sinop - MT. Telefone: (66) 3532-4489

JARDIM IPORÁ - R\$1.100,00 Detalhes do imóvel 2 Quarto(s), 1 Banheiro(s), 1 Cozinha, 1 Sala, 1 Área Serviço, 70 m². Descrição cada apartamento R\$1.100,00 com 2 quartos sala e cozinha conjugada lavanderia garagem individual casa nova. Imobiliária Mato Grosso Av. dos Tarumãs 444 - Jardim Botânico, Sinop - MT. Telefone: (66) 3532-4489

CASA - Contendo: Sala e cozinha conjugada, 02 quartos, 01 banheiro social, 01 área de serviço e garagem. Endereço: Rua dos Azuleiros, nº 1061, Bairro Maria Vindilina II na cidade de Sinop/MT. Valor: R\$ 800,00 (oitocentos reais) mensais. Contato: (66) 3531-7222 / (66) 99633-6623

CASA - Contendo: Cozinha e área de serviço conjugada, 01 sala e 01 banheiro. Endereço: Rua Roma nº 535, Bairro Jardim Itália II na cidade de Sinop/MT. Valor: R\$ 950,00 (novecentos e cinquenta reais) mensais. Contato: (66) 3531-7222 / (66) 99633-623

SALA COMERCIAL medindo aproximadamente 60 m² contendo: 01 Banheiro social, Endereço: Avenida das Figueiras, nº 1646, Centro na cidade de Sinop/MT. Denominado Sala 06. Valor: R\$ 1.500,00 (um mil e quinhentos reais) mensais. Contato: (66) 3531-7222 / (66) 99633-6623.

SALA COMERCIAL medindo aproximadamente 60 m² Endereço: Rua das Castanheiras, nº 1001,

PREFEITURA MUNICIPAL DE COTRIGUAÇU-MT
REQUERIMENTO DE RENOVAÇÃO DE LICENÇA OPERAÇÃO
A Prefeitura Municipal de Cotriguaçu-MT, inscrita no CNPJ nº 37.465.309/0001-67, torna público que requereu junto à Secretaria Municipal de Meio Ambiente (SMMA) de Cotriguaçu-MT, a renovação da Licença Operação para a atividade de extração de Cascalho no município de Cotriguaçu-MT, RESOLUÇÃO Nº 41 de 28/11/2021/Código CNAE 268, localizada no município de Cotriguaçu-MT, nas Coordenadas Geográficas: Latitude 9º 54' 44,62" S, Logintude 58º 32' 48,98" W.
Cotriguaçu-MT, 21 de setembro de 2022.
Olírio Oliveira dos Santos
Prefeito Municipal

PREFEITURA MUNICIPAL DE NOVA XAVANTINA - MT
AVISO DE RETIFICAÇÃO TOMADA DE PREÇOS Nº 006/2.022
A PREFEITURA MUNICIPAL DE NOVA XAVANTINA - MT, torna público A RETIFICAÇÃO do edital da TOMADA DE PREÇOS nº 006/2.022, publicado no diário oficial da união sessão 3, pag. 254, edição 170, do dia 06 de setembro de 2022 - objeto: CONTRATAÇÃO DE EMPRESA ESPECIALIZADA PARA A AMPLIAÇÃO DA ESCOLA MUNICIPAL PROFESSOR IVO GARCIA HESPORTE, CONFORME ESPECIFICAÇÕES DO PROJETO E MEMORIAL DESCRITIVO E PLANILHAS INTEGRANTES DO EDITAL. Onde se lê: Data de abertura dos envelopes 08/09/2.022, às 09h00 (horário de Brasília), leia-se: Data de abertura dos envelopes 13/10/2.022 às 9h00 (horário de Brasília), a integra da retificação bem como as planilhas corrigidas encontram-se disponíveis a todos interessados, no Palácio dos Pioneiros - sala de licitações, sito Avenida Expedição Roncador Xingu, 249 - Centro - St. Xavantina. Os interessados em obter maiores informações e cópia do Edital, poderão fazê-lo junto ao setor de Licitações, através do site: https://www.novaxavantina.mt.gov.br/Publicacoes/Licitacoes/Tomada-de-precos/ e/ou e-mail: licitacao@novaxavantina.mt.gov.br
Nova Xavantina - MT, 22 de setembro de 2.022.
Marina Angélica Marca
Presidente da CPL

ESTADO DE MATO GROSSO
PREFEITURA MUNICIPAL DE CONFRESA
AVISO DE LICITAÇÃO PROCESSO LICITATORIO Nº168/2022
PREGÃO PRESENCIAL SRP Nº066/2022.
A Prefeitura de Confresa, Estado de Mato Grosso, através da Pregoeira, torna público que fará realizar no dia 11 de outubro de 2022, às 09:00 hs (horário oficial de Brasília), na sala da Comissão Permanente de Licitações, situada na Rua 13 de Maio, Nº 215, Centro, na cidade de Confresa-MT, a Reunião para realização do PREGÃO PRESENCIAL - SRP Nº 066/2022, do tipo Menor Preço por Item, de acordo com as Leis em vigência. O Edital e seus anexos estarão disponíveis na sala do Departamento de Licitações e Contratos no endereço citado acima e no site Confresa.org, no Portal da Transparência no link https://sic.tce.mt.gov.br/118/assunto/listaPublicacao/id_assunto/2079/id_assunto_item/8653, de segunda a sexta-feira, tel. Contato (66) 3564-1818, ramal 31 ou, ainda, pelo e-mail: licitacaoconfresa@hotmail.com. Objeto: pregão presencial registro de preços para futura e eventual aquisição de área fina, média e grossa, para atender as necessidades das secretarias do poder executivo municipal de Confresa-MT.
Confresa - MT, 22 de setembro de 2022.
Palanna Oliveira Bezerra
Pregoeira -Portaria Nº 003/2022

ESTADO DE MATO GROSSO
PREFEITURA MUNICIPAL DE CONFRESA
RETIFICAÇÃO DO AVISO DE RESULTADO DE LICITAÇÃO
PROCESSO LICITATORIO Nº 133/2022 / Pregão Presencial - SRP Nº 050/2022.
Retificação Do Aviso De Resultado De Licitação, publicado no Jornal Oficial dos Municípios - AMM em 16.08.2022, no Diário Oficial de Contas TCE/MT em 16.08.2022 e no Diário Oficial da União em 16.08.2022, Nº 155, Seção 3, página 214, cujo objeto é Pregão Presencial Registro De Preços Para Futura E Eventual Aquisição De Material De Ferragens Para A Estrutura Da Decoração Dos Enfeites Natalino Atendendo As Demandas Da Secretária De Obras Do Poder Executivo Municipal De Confresa-MT, para retificação das seguintes informações: Onde se lê: S3m Empreendimentos Comerciais E Serviços EIRELI-CNPJ: 14.805.780/0001-51 Vencedora dos itens 01 a 10 do certame no valor global de R\$ 35.999,73 (Trinta e Cinco Mil e Novecentos e Noventa e Nove Reais e Setenta e Três Centavos). Leia-se: S3m Empreendimentos Comerciais E Serviços EIRELI-CNPJ: 14.805.780/0001-51 Vencedora dos itens 01 a 10 do certame no valor global de R\$ 45.438,48 (Quarenta e Cinco Mil e Quatrocentos e Trinta e Oito Reais e Quarenta e Oito Centavos).
Confresa - MT, 19 de setembro de 2022.
Palanna Oliveira Bezerra
Pregoeira -Portaria Nº 003/2022

PREFEITURA MUNICIPAL DE GENERAL CARNEIRO-MT
AVISO DE LICITAÇÃO
PREGÃO ELETRÔNICO Nº 009/2022
A Prefeitura Municipal De General Carneiro-MT, através de sua PREGOEIRA, torna público, para conhecimento dos interessados, que se encontra aberta Licitação na modalidade de pregão Eletrônico SRP, que será realizada no dia 05/10/2022, às 08:00 horas, (horário de Brasília) no portal www.bl.org.br, informamos que o Edital se encontra-se disponível nos sites www.bl.org.br e www.generalcarneiro.mt.gov.br. Maiores informações pelo telefone (66) 3416-1215. Objeto da licitação: registro de preços para futura e eventual aquisição de tubos de concreto pluvial armado para atendimento a solicitação da secretaria municipal de obras, conforme especificações do anexo 1 - termo de referência do edital. Entrega das Propostas: A partir de 23/09/2022 no portal: www.bl.org.br. General Carneiro - MT, 22 de setembro de 2022.
Agledistelly Almeida Capelli Lopes
Pregoeira Oficial

PREFEITURA MUNICIPAL DE GENERAL CARNEIRO-MT
RESULTADO DE JULGAMENTO
PREGÃO ELETRÔNICO Nº 008/2022
Processo Adm: Nº 047/2022. Objeto: registro de preços para futura e eventual aquisição de tubos de concreto pluvial armado para atendimento a solicitação da secretaria municipal de obras, conforme especificações do anexo 1 - termo de referência do edital. Empresas vencedoras valor total: R\$0,00 (Valor não suportado pelo sistema.): Itens desertos: 1, 2 e 3.
General Carneiro - MT, 22 de setembro de 2022
Agledistelly Almeida Capelli Lopes
Condutor De Processos

ESTADO DO MATO GROSSO
PREFEITURA MUNICIPAL DE NOVA UBRATÁ-MT
RESULTADO E HOMOLOGAÇÃO
TOMADA DE PREÇO Nº 007/2022
O Município de Nova Ubatatã-MT, torna público que na Tomada de Preço nº 007/2022, realizada no dia 12/09/2022, às 08:00 horas, na sua Sede Administrativa, Licitação destinada a contratação de empresa para continuidade à execução do contrato 23/2018, o qual foi rescindido, cujo objeto consiste na construção da contratele CEMEL, adjudicada e homologada em 22/09/2022, sagrou-se vencedor do certame a empresa JBS CONSTRUÇÕES E ENGENHARIA LTDA.
Nova Ubatatã - MT, 22 de setembro de 2022.
Francine Oliveira
Secretária de Administração

CONTRATO Nº 089/2022 - DATA: 13/09/2022 - OBJETO: EXECUÇÃO DA OBRA DE CONSTRUÇÃO DA DIRETORIA DA ESCOLA MUNICIPAL TANCREDO NEVES - CONTRATADO: ARP ENGENHARIA E CONSTRUÇÕES EIRELI - CNPJ:19.006.021/0001-42 - VALOR DO CONTRATO: R\$ 549.677,39 - VIGÊNCIA: 13/09/2023 - ORIGEM: TOMADA DE PREÇOS Nº 005/2022.

CONTRATO Nº 090/2022 - DATA: 19/09/2022 - OBJETO: CONTRATAÇÃO DE EMPRESA PARA PRESTAÇÃO DE SERVIÇO, E AQUISIÇÃO DE PEÇAS PARA REVISÃO DE 600 HORAS DO MÁQUINÁRIO TRATOR LS PLUS 100 Nº SÉRIE 2494030308 NÚMERO DE SÉRIE DO MOTOR: B597363H TRANSMISSÃO BD210383 - CONTRATADO: MICK & MICK LTDA - CNPJ: 18.599.925/0001-66 - VALOR DO CONTRATO: R. 4.537,83 - VIGÊNCIA: 31/12/2022 - ORIGEM: INEXIGIBILIDADE DE LICITAÇÃO 023/2022.

CONTRATO Nº 091/2022 - DATA: 20/09/2022 - OBJETO: CONTRATAÇÃO DE EMPRESA ESPECIALIZADA PARA EXECUÇÃO DA OBRA DO LABORATÓRIO DE INFORMÁTICA - CONTRATADO: RAPHAEL MARLON PIRES DA SILVA LTDA - CNPJ: 43.179.109/0001-40 - VALOR DO CONTRATO: R\$ 527.924,88 - VIGÊNCIA: 18/04/2023 - ORIGEM: TOMADA DE PREÇOS Nº 006/2022

Ronaldo CHURRASQUEIRO
Fone: (66) 99911-1302
Sinop-MT

Tite confirma quinteto com Paquetá, Neymar, Raphinha, Vini e Richarlison

SELEÇÃO. Éder Militão vai atuar na lateral direita no amistoso contra Gana, nesta sexta

FOTO: RAPHAEL ZARKO

DA REPORTAGEM

A seleção brasileira treinou nesta quinta-feira (22) no Estádio Océane, em Le Havre, na França, local do amistoso contra Gana, às 14h30, desta sexta (23). Na atividade, o técnico Tite confirmou a escalação que já havia esboçado no dia anterior.

No penúltimo jogo antes da estreia na Copa do Mundo, o Brasil irá a campo com um quinteto ofensivo formado por Lucas Paquetá, Neymar, Raphinha, Vini Júnior e Richarlison.

Uma das novidades na formação está no setor defensivo. Tite vai observar novamente Éder Militão na lateral-direita, tal qual já havia feito no segundo tempo do amistoso contra o Japão, em junho. Danilo, único lateral-direito de origem convocado, começará a partida no banco de reservas.

Na lateral-esquerda, Alex Telles saiu na frente na disputa com Renan Lodi - vale lembrar que Alex Sandro foi cortado, por lesão.

A escalação do Brasil utilizada nos treinos e que deve iniciar a partida de sexta-feira é: Alisson, Éder Militão, Marquinhos, Thiago Silva e Alex Telles; Casemiro, Lucas Paquetá e Neymar; Vini Jr, Raphinha e

Richarlison.

Essa não é a primeira vez que Tite recorre a Lucas Paquetá um pouco mais recuado, como um segundo volante. Formação parecida foi utilizada na goleada por 4 a 0 sobre o Paraguai, em fevereiro. Porém, na ocasião, Fabinho jogou no lugar de Casemiro, Coutinho fez o papel que dessa vez será de Neymar, e Matheus Cunha atuou como referência no ataque.

A atividade também marcou o primeiro treino em campo de Everton Ribeiro e Pedro, jogadores do Flamengo que se apresentaram à Seleção depois dos demais e fizeram apenas trabalhos regenerativos na terça-feira.

Junto dos reservas, eles participaram de um treinamento de passes e finalizações. Na sequência, Tite promoveu um coletivo. A equipe dos suplentes foi escalada com: Ederson, Danilo, Ibañez, Bremer e Renan Lodi; Fabinho, Everton Ribeiro, Antony, Firmiño, Rodrygo e Pedro.

Durante o coletivo, Neymar levou uma pancada no joelho e necessitou de atendimento médico. Porém, não passou de um susto, e instantes depois o camisa 10 voltou ao treino.



Treino da seleção brasileira no Estádio Océane, em Le Havre, na França

Bruno Guimarães não participou da atividade. Segundo a CBF, ele queixou-se de dores depois do treino de terça e, após realizar exames, teve constatado um edema muscular

na coxa esquerda. O jogador fará tratamento e, a princípio, não será cortado.

Depois de enfrentar Gana, o Brasil volta a campo na terça-feira, contra a Tuní-

sia, no estádio Parque dos Príncipes, em Paris. Os tunisianos estão no Grupo D da Copa do Mundo, ao lado de França, Austrália e Dinamarca.

Gana, por sua vez, está

no Grupo H - com Portugal, Uruguai e Coreia do Sul - e pode vir a ser adversário do Brasil, que faz parte do Grupo G. Os primeiros colocados de cada chave se cruzam nas oitavas de final.

VARIEDADES

Cinema

Pinóquio

Ah, como eu queria ser uma mosquinha (melhor ainda, um grilo!) na parede de uma sala de conferências do Walt Disney Studios enquanto os detalhes da nova versão em live-action de Pinóquio estavam sendo definidos! Dá para visualizar Robert Zemeckis sentado ao redor de uma turba de executivos, travando um intenso e antagônico diálogo em que o argumento central é: será que é fantasioso demais, para um filme com atores "de carne e osso" (tirando todos os personagens em CGI, claro), que Pinóquio se torne um menino de verdade ao fim da história?

Dar a resposta seria um spoiler, é claro, mas basta dizer que assistir ao novo Pinóquio da Disney é, durante boa parte de suas poucas horas de 1h30 (descontando créditos), um exercício frustrante de tentar achar razão onde não há nenhuma. As mudanças em relação ao clássico animado de 1940 são arbitrarias e, ainda pior, subestimam a nossa imaginação, a própria capacidade de fantasia que a Disney tanto se vangloria de alimentar. É o mesmo impulso que levou o estúdio a transformar o teatral e místico O Rei Leão em um documentário natural desprovido de drama, alma e qualquer vestígio de originalidade visual.

A diferença é que, aqui, esse princípio equivocado em sua própria concepção enfurece ainda mais porque o filme de Zemeckis é incapaz de apagar todos os traços de fantasia de uma história que inclui, entre muitas outras coisas: bonecos de madeira vivos e bichos antropomórficos (Mas não todos! Isso seria fantasioso demais!) vivendo lado a lado com humanos, uma ilha-parque-de-diversões em que crianças são transformadas em burros de carga para serem vendidas para o trabalho escravo, e uma baleia (Não! Monstro marinho! Muito mais crível!) que engole navios inteiros.

Essas criações digitais, dignas de um cineasta cuja carreira foi marcada pela inovação tecnológica e pelo cuidado estético, talvez justificassem a existência do novo Pinóquio se ele fosse um filme mais entregue à fantasia, mais desprezado das exigências cínicas da máquina de renovação intelectual da Disney. Não é este o caso, no entanto, e a receita entorna ainda mais quando você se permite pensar em como o filme se aproxima da fábula moral grotesca que está no centro do clássico de Carlo Collodi.

Essa dose extra de cinismo, esse aceno para os adultos na sala, é o que define Pinóquio e, no fim das contas, quase todos os remakes em live-action da Disney. Eles transformam em cálculo arbitrário e desafetado, em profunda falta de imaginação, o que um dia já foram histórias falhas, mas repletas de possibilidade. Fãs do catálogo do estúdio, e de cinema em geral, só têm a perder.

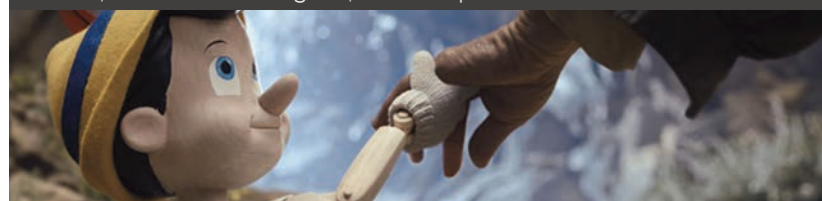

Soluções

4	6	3	2	7	9	1	8	5
1	7	8	5	6	4	9	3	2
9	2	5	1	8	3	4	6	7
3	8	9	6	5	7	2	4	1
6	4	2	9	1	8	7	5	3
7	5	1	3	4	2	6	9	8
8	1	6	7	9	5	3	2	4
5	3	7	4	2	6	8	1	9
2	9	4	8	3	1	5	7	6

M	C		A					
F	A	B	R	I	C	A	D	O
C	R	E	R	M	O			
C	H	A	M	I	N	E		D
A	S		A	L	E	O		
O	D	I	O	C	I	M	O	
O	L	P	I	A	D			
O	D	E	O	N	R	E		
E	I	N	S	T	E	I	N	
B	A	R	A	T	O	T	O	
S	I	S	O	C	A			
E	S	A	M	A	R			
I	M	I	N	E	N	T	E	
U	S	O	S	S	A	G	U	

Cruzadas

www.coquetel.com.br

© Revistas COQUETEL

Autor de "O Alcega" (Lil.)	Criação gramatical típica de nosso país	Com a consistência de requieito	"A mulher de verdade" (MPB)	Terrano no redor de uma igreja
		Cova da suposta aparição de Fátima		
Manufaturado			Duvidor- (7), cargo do Brasil Colonial	Parte do intestino delgado
Acreditar				Edir Macedo: fundou a Igreja Universal
Lamira			Ae (7): a esmo	
Força a expulsão de muco nasal			Accessório de calças	
		Cume		
		Local de venda de gasolina		
O mais violento dos sentimentos	Peça do toalete para lavar as mãos			(7) Hayworth, estrela de Hollywood
	Sulizo de "vinhedo"		Uma das marchas do carro	
Genio da Física	Referentes ao nariz			
De baixo custo			Planta da qual se produz o álcool	
O "dente do palato" (7) coisa: isso		(7) entre nós: em segredo		Alvo das acusações do promotor
		Período de 30 dias		Thelma Gaudes, autora de telenovelas
Que está por ascender		Perversa		
Aplicações				
		Palmeira de fecul comestível		

Sudoku

Para solucionar o jogo, basta preencher com números de 1 a 9 as linhas verticais e horizontais sem repeti-los.

		3	7	1				
			5	4				
2							6	
8		6	7	4				
6			1					3
5		3	2				9	
1							2	
			4	6				
		4	3	5				

Horóscopo

- Aries** Os relacionamentos podem ficar instáveis a partir de agora, alertando contra posturas inflexíveis e disputas de poder.
- Touro** Preocupações excessivas com o trabalho podem fazer você se sentir cansada. Sendo assim, busque não forçar seus limites.
- Gêmeos** O pessimismo tende a aflorar, alimentado por frustrações. Por isso, é fundamental evitar lamentações e fortalecer a autoestima.
- Câncer** Este momento tende a ser mais introspectivo e voltado ao autoconhecimento. Procure rever suas ações.
- Leão** Os relacionamentos que se desenvolvem no dia a dia podem conflitar frente às responsabilidades compartilhadas. Busque ser diplomática.
- Virgem** Preocupações relacionadas com a rotina de trabalho podem se fazer presentes. Tente não se apressar em ver resultados. Mais calma!
- Libra** É preciso adotar uma postura responsável na exposição da imagem pública. Procure ser reservada com relação a seus interesses.
- Escorpião** A vida doméstica pode impor maiores responsabilidades. Procure conciliar os interesses por vezes conflitantes com o entorno.
- Sagitário** Sua postura tende a ficar mais reflexiva, o que beneficia atividades em que você precise de análise. Cuidado com a falta de diálogo!
- Capricórnio** As responsabilidades podem pedir mais de você, incluindo maior capacidade de planejamento. Tente não sobrecarregar o orçamento.
- Aquário** Você tende a ficar mais na defensiva, sobretudo em situações que lhe tirem da zona de conforto. Tente flexibilizar o pensamento.
- Peixes** Você tende a se mostrar mais crítica e com o pensamento direcionado aos problemas. Busque inserir prazeres na rotina doméstica.

Projeto na TI Marãiwatsédé deve ser implantado pela Funai

GESTÃO AMBIENTAL. Terra é alvo de disputa entre indígenas e grileiros; MPF já identificou 50 sub-arrendatários

FOTO: DNIT

DA REPORTAGEM
GT-MT

A Justiça Federal determinou que o governo federal e a Fundação Nacional do Índio (Funai) implantem, dentro de 45 dias, um projeto de gestão ambiental e territorial na Terra Indígena Marãiwatsédé, do povo Xavante, localizada em Alto Boa Vista. A sentença favorável foi obtida a partir da Ação Civil Pública ingressada pelo Ministério Público Federal (MPF).

Segundo a decisão, o projeto de gestão ambiental e territorial na TI Marãiwatsédé deverá ser voltado ao fortalecimento das práticas indígenas de manejo, uso sustentável, conservação dos recursos naturais e a inclusão social dos povos indígenas.

A União e a Funai também deverão atender as famílias indígenas da TI Marãiwatsédé com projetos de etnodesenvolvimento voltados à segurança alimentar e nutricional e à geração de renda.

Em 90 dias, os órgãos federais deverão executar ou apoiar projetos de recuperação e conservação ambiental na TI Marãiwatsédé. Além disso, em 30 dias, terá que promover iniciativas de qualificação das políticas públicas e das ações da agricultura familiar, garantindo atendimento às especificidades indígenas.

Na sentença, a juíza federal Danila Gonçalves de Almeida ressaltou que, em ofício, a própria Funai

reconheceu a prática do arrendamento na TI Marãiwatsédé, bem como a presença de ao menos 50 sub-arrendatários, sendo que alguns deles são antigos posseiros que foram retirados da área na desintrusão.

Na decisão, a magistrada citou ainda a realização da Operação Res Capta, que tem como objetivo combater crimes de constituição de milícia privada, corrupção ativa e passiva, porte ilegal de arma de fogo, abuso de autoridade e crimes ambientais diversos por servidores públicos, que teriam intermediado os arrendamentos ilegais de porções de terras da TI Marãiwatsédé.

O CASO

Em 2017, propôs a assinatura de um TAC à União e Funai. O governo não concordou.

O objetivo do TAC era reverter o cenário de arrendamentos ilegais no interior da área, principalmente devido ao contexto de luta histórica e desintrusão da terra indígena.

Depois de dois anos, MPF não obteve êxito em estimular a Funai a adotar providências necessárias à promoção da transição na TI Marãiwatsédé e identificou a existência de pelos menos 50 sub-arrendatários, dentre os quais incluem-se fazendeiros anteriormente extrusados e que pretendem reaver o território. Em seguida, o MPF entrou com a ação.

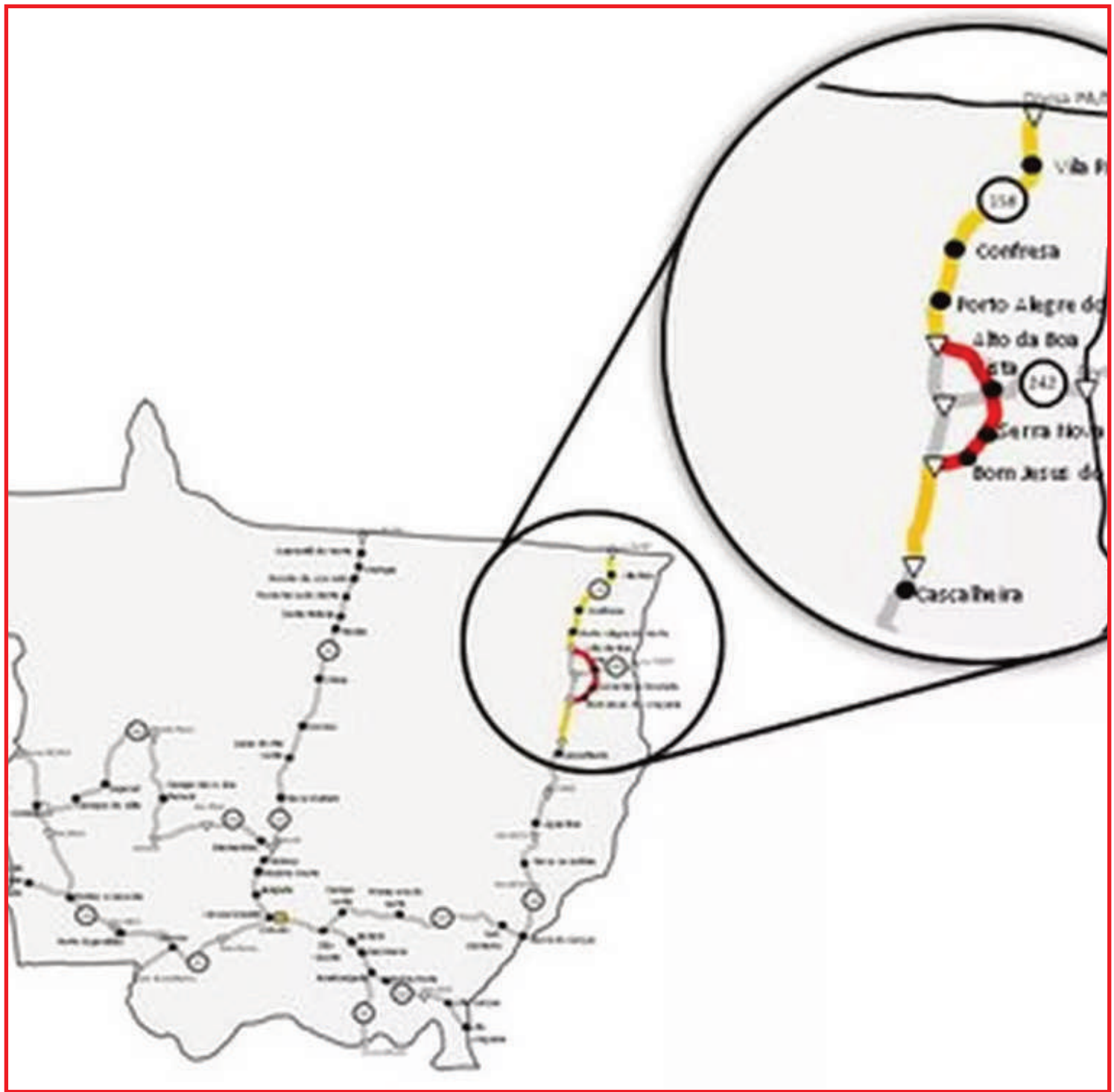

Reserva indígena Marãiwatsédé, localizada na região de Barra do Garças

PARANAÍTA

Bandido usava máscara de idoso e carro sem bancos para cometer furtos

FOTO: POLÍCIA CIVIL

DA REPORTAGEM

Um homem, 37 anos, usava uma máscara semelhante ao rosto de um idoso para cometer vários furtos na prefeitura, em um hotel e obras de Paranaíta. Nos crimes, ele utilizava também um carro que teve os bancos retirados para transportar os itens roubados – que somaram cerca de R\$ 200 mil, segundo a polícia. Uma ação conjunta entre a Polícia Civil e a Polícia Militar, na segunda (19), prenderam o suspeito em flagrante, poucas horas após ter cometido mais um furto.

Nas investigações, a polícia utilizou imagens de câmeras de segurança e de um drone. Assim, identificou e localizou o veículo e os materiais subtraídos, que eram guardados no quintal da casa dele. Foram necessários seis caminhões para retirar todos os itens do imóvel. Entre eles, aparelhos eletrônicos, caixas de som, instrumentos musicais, câmeras, tripés e microfones.

Segundo a delegada responsável pelo caso, Paula Moreira Barbosa, o suspeito furtou uma construção da cidade cerca de três vezes, o que chamou a atenção da polícia, além do modo como ele cometia os delitos. “Uma onda de furtos ocorreu na cidade sempre com o mesmo modus operandi, em locais públicos e particulares. Ele agia durante a madrugada para que não houvesse nenhuma vítima ou testemunha para reconhecer-lo.

A delegada ainda



Máscara usada pelo suspeito durante os furtos

destacou que ele mantinha alguns cadernos com anotações, que, agora, servem como prova para entender a motivação dos

furtos. “Para nossa surpresa, todos os objetos furtados estavam lá. Ele usava o quintal e até um buraco no teto para esconder os

objetos e ainda anotava tudo em quatro cadernos”, disse.

O homem está à disposição da Justiça.

L.R.VERDE

Sancionada lei do Bolsa Atleta

DA REPORTAGEM

O prefeito de Lucas do Rio Verde, Miguel Vaz, sancionou a Lei nº 3.404/2022, que cria o “Bolsa Atleta - Incentivando Campeões”. Os valores do benefício podem variar de R\$ 100 a R\$ 200, definidos por meio de edital. Os recursos representam um investimento estimado de R\$ 364 mil pela Gestão Municipal.

O projeto tem como público-alvo os alunos de escolas públicas ou privadas, com frequência escolar, que residam em Lucas do Rio Verde e estejam matriculados e frequentando uma das modalidades esportivas ofertadas pelo Programa Viva Lucas.

Os auxílios serão divididos por categoria, sendo bolsa seleção municipal, bolsa nacional, bolsa estadual e bolsa diamante. Os

critérios de seleção serão divulgados pela Secretaria de Esporte e Lazer, por meio de edital.

“É muito importante esse apoio no sentido de incentivar as crianças e os nossos jovens a ter tempo para se dedicarem ao esporte. Isso resulta em uma vida mais saudável, com trabalho e disciplina, além de oportunizar aos atletas a participação em competições e o destaque dentro e fora do município”, destaca o prefeito.

Atualmente, são 17 escolinhas esportivas, atendendo cerca de 2,5 mil atletas. A estimativa é que sejam concedidas até 160 bolsas no ano de 2023. Para celebrar o lançamento do “Bolsa Atleta - Incentivando Campeões”, será realizada uma cerimônia no Paço Municipal, nesta sexta (23), com atletas do Programa Viva Lucas.

**VAI DIRIGIR?
NÃO USE O CELULAR**

Uso de aparelho pode causar
acidentes e mortes no trânsito

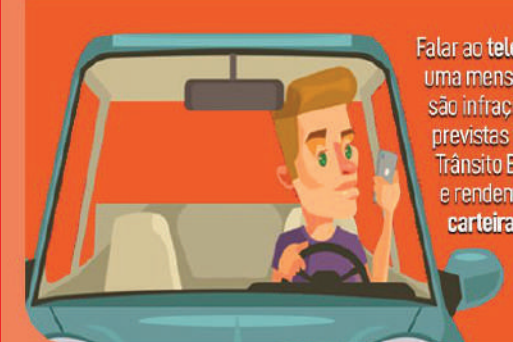

Falar ao telefone, ler ou digitar uma mensagem ao volante são infrações gravíssimas previstas no Código de Trânsito Brasileiro (CTB) e rendem 7 pontos na carteira e multa.

@SenadoFederal

Após reforma, Cemeis e Vila Bela serão oficialmente entregues

SORRISO. Intervenções renovaram espaços e trouxeram mais conforto, bem-estar e segurança a alunos e servidores

FOTO: DIVULGAÇÃO

DA REPORTAGEM

Dois unidades escolares, revitalizadas, foram oficialmente entregues à comunidade nesta quinta (22). A Prefeitura, por meio do trabalho conjunto entre as secretarias de Educação e Cultura, da Cidade, e de Obras e Serviços Públicos, transformou a paisagem do Centro Municipal de Educação Infantil (Cemeis) Jardim Amazônia e da Escola Municipal Vila Bela. O trabalho foi realizado por equipes próprias e também terceirizadas.

A agenda começou cedo, às 7h30, no Cemeis Jardim Amazônia. Por meio das equipes próprias da Secretaria de Obras e Serviços Públicos, o local passou por uma série de melhorias para tornar o ambiente mais agradável, mais seguro e confortável para a criança que frequenta a unidade, assim como para os servidores que nela atuam.

Com um investimento de cerca de R\$ 150 mil, somando mão-de-obra e materiais, a unidade passa a contar com um novo saguão, garantindo mais 317 m² de espaço para atividades fora da sala de aula. A intervenção



26 de ago. de 2022 12:55:25
Rua Guaíba, 168
Sorriso MT
78890
Brasil
Escola Municipal Vila Bela

resultou também em uma nova caixa de areia para o parquinho, muro de contenção, canal de captação para água da chuva, além de uma pintura novinha.

Na sequência, o ato simbólico foi realiza-

do na Escola Municipal Vila Bela. Na unidade, as ações de manutenção trouxeram resultados do chão ao teto, literalmente. Telhas de cerâmica deram lugar a telhas termoacústicas, portas e janelas foram

substituídas e o antigo forro de madeira deu vez ao forro de PVC. As janelas também ganharam pingadeiras em granito.

Os banheiros passaram igualmente por renovação, assim como o

piso, em que a cerâmica e o granilite foram recuperados. Onde não foi possível melhorar o piso cerâmico, já desgastado pelo tempo, foi instalado piso granilite, bem mais fácil de limpar e mais seguro.

O bebedouro foi reformado, e as instalações elétricas devidamente revisadas e melhoradas. Ao todo, somando-se material e mão-de-obra, a intervenção custou cerca de R\$ 1 milhão.

Obras entregues nesta quinta

Um guia completo de Sinop. Tudo o que você procura a um clique!

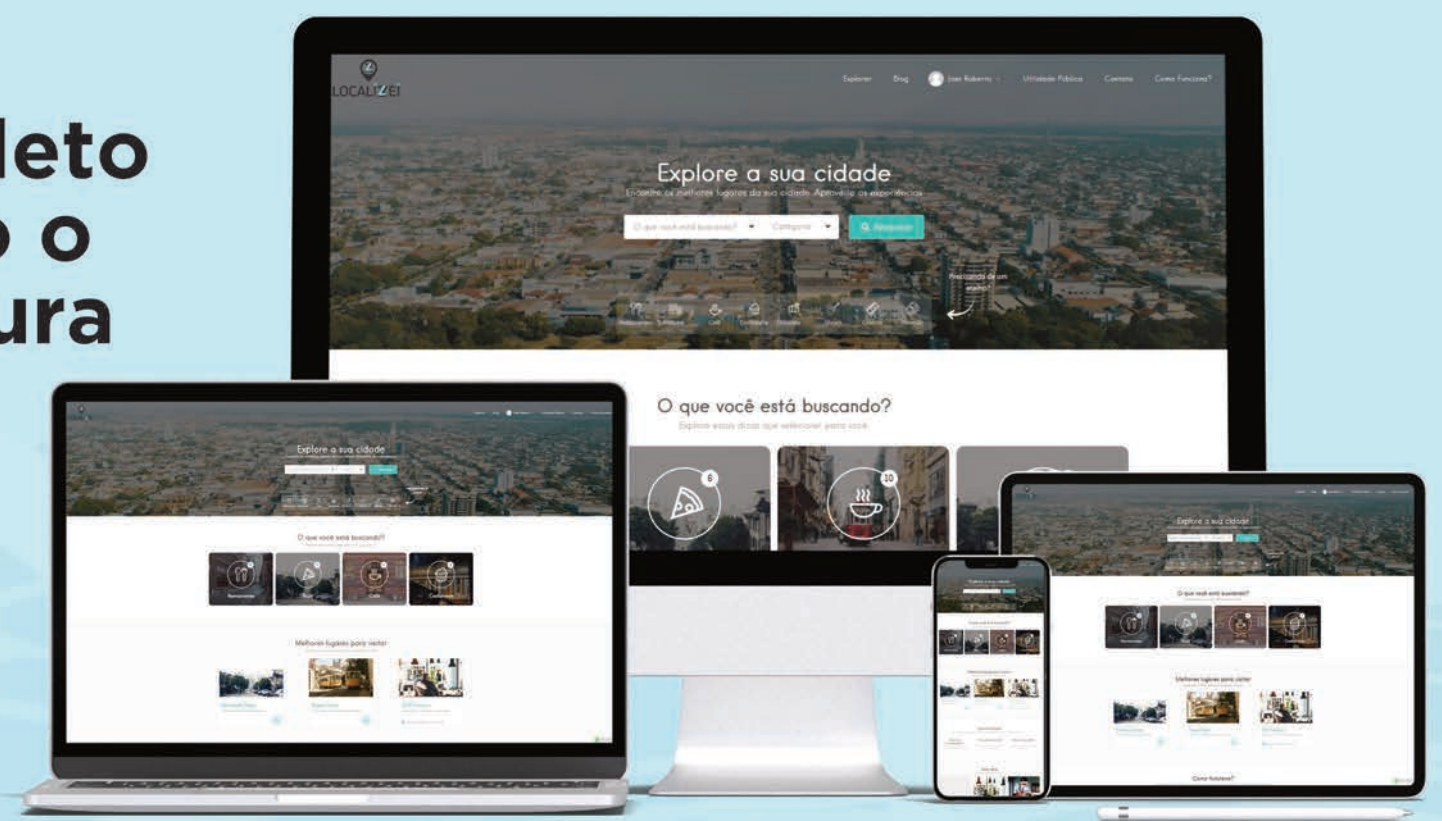

 Lista digital

 Guia Local

 Agenda Cultural

 Lazer e Turismo

 | www.localizei.com.br

Aponte a câmera do seu celular e fale conosco agora:



LOCALIZEI

 @localizei_sinop