

ÚLTIMO AMISTOSO

ATACANTES MARCAM E BRASIL GOLEIA TUNÍSIA: 5X1

Página - 6



CÂMARA DE SINOP

CORREGEDORIA DENUNCIA ABUSO DE PODER CONTRA ADENILSON ROCHA

Página - 3



FALTAM 53 DIAS PARA A COPA DO MUNDO NO CATAR!

DIÁRIO DO ESTADO

QUARTA-FEIRA O JORNAL DIÁRIO DO ESTADO DO MATO GROSSO



Máx 33 | Mín 22



WEBSITE

28 de Setembro de 2022 Ano III - Edição 889 - R\$ 3,00 | Informações: 66 3535-1000 | www.diariodoestadomt.com.br | Fundado em 2019

TANGARÁ DA SERRA

Sema apura chá revelação que 'tingiu' cachoeira

DIVULGAÇÃO

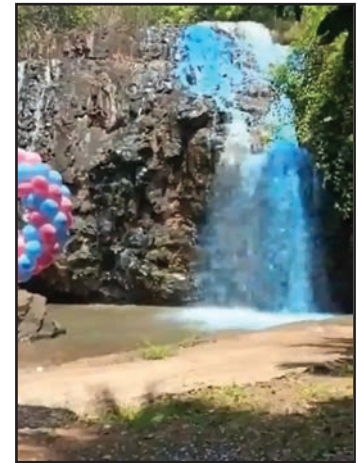

A Secretaria de Estado de Meio Ambiente de Mato Grosso (Sema-MT) está apurando um chá revelação que "tingiu" uma cachoeira de azul para anunciar o sexo do bebê em Mato Grosso. O objetivo da fiscalização da secretaria é verificar se houve dano ambiental referente ao material lançado na água.

Página - 8

MUITAS MORTES

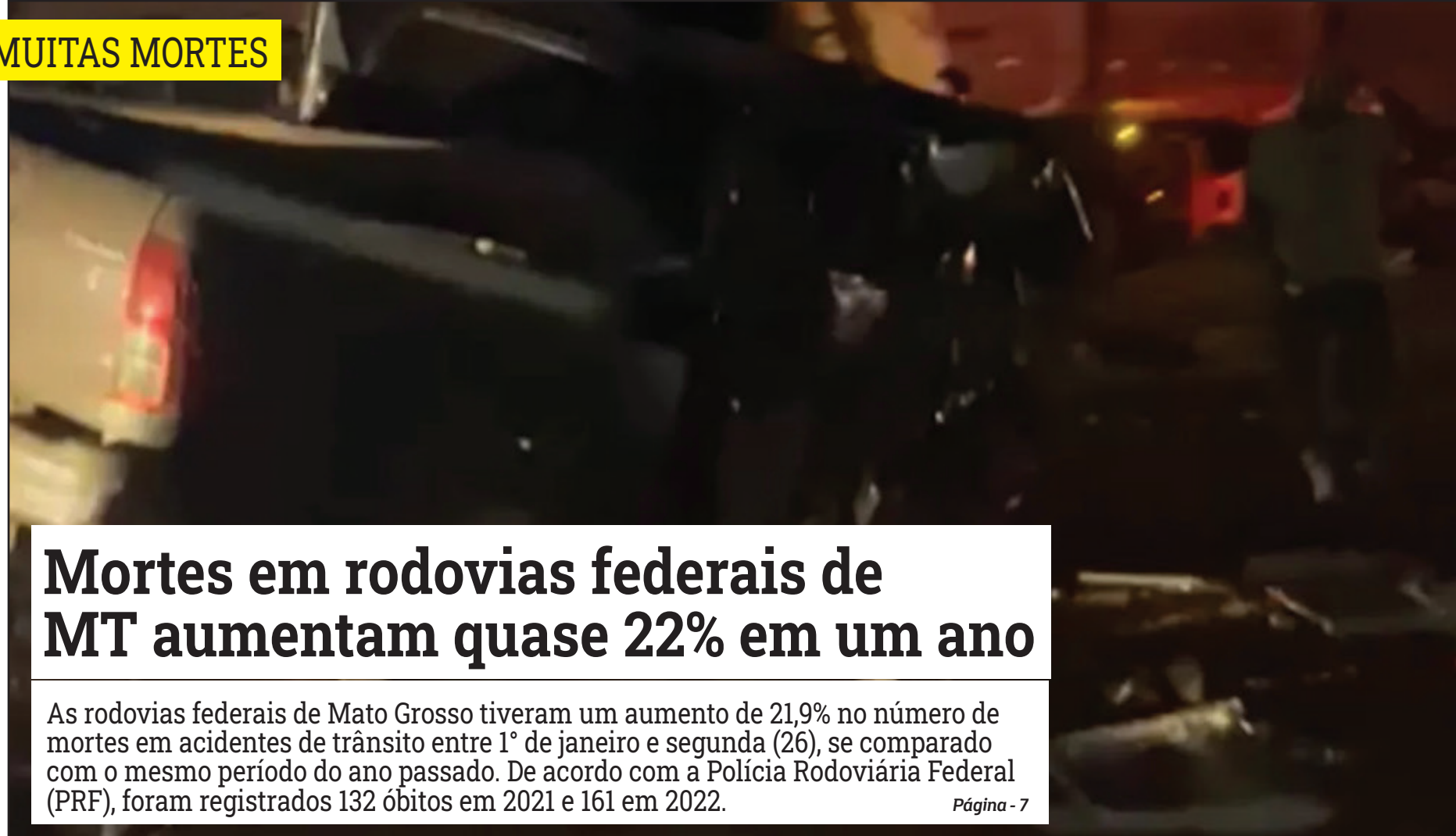

Mortes em rodovias federais de MT aumentam quase 22% em um ano

As rodovias federais de Mato Grosso tiveram um aumento de 21,9% no número de mortes em acidentes de trânsito entre 1º de janeiro e segunda (26), se comparado com o mesmo período do ano passado. De acordo com a Polícia Rodoviária Federal (PRF), foram registrados 132 óbitos em 2021 e 161 em 2022.

Página - 7

Pecuária em MT precisa superar desafios

Mato Grosso é o grande protagonista e berço da pecuária brasileira, detendo o maior rebanho bovino do país. De janeiro a agosto deste ano, por exemplo, o estado foi responsável por 3,2 milhões de animais abatidos.

Página - 4



ASSESSORIA

Soja (saca 60Kg) Venda

Sinop.....	R\$ 147,00
Sorriso.....	R\$ 147,00
Lucas R. Verde.....	R\$ 148,00
Nova Mutum.....	R\$ 149,00
Rondonópolis.....	R\$ 152,00

Fonte: IMEA

Milho (saca 60Kg) Venda

Sinop.....	R\$ 58,50
Sorriso.....	R\$ 59,00
Lucas R. Verde.....	R\$ 58,80
Nova Mutum.....	R\$ 59,30
Rondonópolis.....	R\$ 60,90

Fonte: IMEA

Arroz (saca 60Kg) Venda

Sinop	
Arroz Sequeiro Cultivar	
Primavera.....	R\$ 125,00
Sorriso	
Arroz Sequeiro Cultivar	
Primavera.....	R\$ 125,00

Fonte: AGROLINK

Algodão

Cuiabá.....	R\$ 122,65
Sorriso.....	R\$ 121,93
Lucas R. Verde.....	R\$ 122,07
Nova Mutum.....	R\$ 122,27
Rondonópolis.....	R\$ 123,13

Fonte: IMEA

Boi Gordo (Compra comercial)

Sinop.....	R\$ 250,67
Nova Mutum.....	R\$ 252,50
Rondonópolis.....	R\$ 250,00

Fonte: IMEA

Índice de preços

Cesta Básica.....	R\$ 523,60
-------------------	------------

Fonte: IMEA

Cotações

Dólar
-0,07%
R\$ 5,3765

Bovespa
-0,68%
108.376,35 pts

Euro
-0,34%
R\$ 5,1570

Selic
(13,75% a.a.)
Salário mínimo
R\$ 1.212

COMO TER ACESSO

Título de eleitor on-line ou e-Título

Os brasileiros que votarem nas eleições deste domingo (2) poderão apresentar uma versão virtual do título de eleitor – em vez do documento físico. A ferramenta está disponível no aplicativo e-Título, do Tribunal Superior Eleitoral (TSE).

Página - 3



DIVULGAÇÃO



eLOG
encomendas centro-norte

ENVIOS EXPRESSOS



+150
Norte • Centro Oeste • Sudeste

LOCALIDADES

AGILIDADE
SEGURANÇA
RAPIDEZ

(65) 3623-2939

(65) 9 9699-3505

www.elogcomendas.com.br

Editorial

Tiro no pé

Luiz Inácio Lula da Silva (PT) se aproxima de uma possível terceira vitória para a Presidência em seis tentativas desde 1989. Esse velho conhecido da política brasileira, paradoxalmente, é fonte de grande incerteza quando se trata de antecipar os caminhos de governo que pretende trilhar caso as urnas confirmem seu favoritismo.

Com 50% das intenções de votos válidos na mais recente pesquisa do Datafolha, o petista aumentou as suas chances de eleger-se no escrutínio do próximo domingo (2), dispensando o segundo turno.

Essa perspectiva torna ainda mais criticável a equívoca do ex-presidente de deixar claro quem dará as cartas na política econômica num novo governo --decisão que na tradição brasileira permite prever para que rumo esse setor crucial da administração irá caminhar.

A economia, além de vertebral em qualquer governo, desponta como tema urgente do próximo mandato. Evitar a recaída na inflação, assegurar que haja recursos para os mais pobres no Auxílio Brasil e manter as condições para um crescimento sustentado do emprego e da renda é do interesse imediato de toda a sociedade. Mas a esse respeito a campanha de Lula, errática, solicita um cheque em branco do eleitorado.

De um lado, o ex-presidente acena ao programa responsável que caracterizou seu primeiro governo. Compôs chapa com o ex-governador Geraldo Alckmin (PSB) e nesta semana recebeu apoio de Henrique Meirelles (União Brasil), chefe do Banco Central nos dois primeiros mandatos petistas e ministro da Fazenda de Michel Temer (MDB).

Do outro, o candidato petista arremete contra o teto de gastos públicos sem apresentar substituto, alardeia aumentos de despesas fora da capacidade orçamentária, flerta com quem despreza a autonomia do BC e com o retorno das políticas intervencionistas dos ideólogos do PT, as mesmas que produziram um desastre econômico.

Restam óbvios os ganhos para Lula de comprometer-se com a orientação adotada na sua primeira passagem pelo Planalto. A caminhada para o centro alargaria a base de votos para além dos petistas, tornando mais provável a vitória eventualmente em primeiro turno, e melhoraria desde logo as perspectivas de governabilidade. Não fazê-lo é um tiro no pé.

Mesmo na hipótese de Lula dobrar a aposta intervencionista, é melhor deixar isso claro para evitar o estelionato eleitoral após a posse.

O país deveria saber, e antes da votação, para onde rumaria a quinta gestão petista, se para o programa estatista que ainda encanta boa parte dos economistas do partido ou se para a abordagem pragmática que combina liberalismo econômico e responsabilidade social.

“

Mas a esse respeito a campanha de Lula, errática, solicita um cheque em **branco do eleitorado**

”

Ranking dos Políticos - Facebook

13 estados têm mais Auxílio Brasil do que emprego com carteira

O QUE FAZER PARA GERAR EMPREGOS E REDUZIR OS AUXÍLIOS ESTATAIS?

- **Reforma Administrativa** para equilibrar as contas públicas e atrair investimentos;

- **Reforma Tributária** para melhorar o ambiente de negócios, reduzir o custo de vida e aumentar o poder de compra dos mais pobres;

- **Privatizações** para aumentar a concorrência nos setores hoje dominados por monopólios estatais

www.politicos.org.br

RANKING
POLÍTICOS

IMAGEM DO DIA

Crédito: Divulgação



Quatro adultos e uma criança morreram em um acidente, na segunda-feira (26), no km 561 da BR-163, em Nova Mutum, entre uma carreta e um veículo de passeio. Os veículos bateram de frente por volta de 14h. Segundo informações iniciais, o carro seguia sentido Cuiabá/Sinop e invadiu a pista contrária atingindo a carreta. Com o impacto, o automóvel parou em faixa de domínio e a carreta no acostamento. O carro ficou completamente destruído. Ainda não há identificação das vítimas. De acordo com a concessionária, a pista estava molhada no momento da ocorrência, mas testemunhas relataram que não chovia na hora da colisão. As equipes de resgate estão no local. O motorista da carreta está em atendimento médico.



DIFAMAÇÃO

O juiz Sebastião de Arruda Almeida, do Tribunal Regional Eleitoral de Mato Grosso, acolheu o pedido do candidato à reeleição, deputado federal Carlos Bezerra (MDB), para que fosse retirado do ar um vídeo em que era comparado a um carro velho. O vídeo, publicado nas redes sociais pelo candidato à deputado estadual Thadeu Luiz Salgado Junior (PSDB), exibe uma montagem em que ele "diz que já está na hora de Bezerra se aposentar da política, pois está 'mamando há mais de 50 anos'". De acordo com o desembargador, Salgado Junior "utilizou-se de montagens para ridicularizar o candidato", ao tentar, deliberadamente, vinculá-lo a uma pessoa sem utilidade, como um carro velho.

VOTO A VOTO

A eleição para presidente do Tribunal de Justiça de Mato Grosso promete ser disputada voto a voto. "Não fizeram composição e vão para a disputa, que será muito acirrada. Não existe favorito", disse uma fonte. A desembargadora Clarice Claudino da Silva e seu colega José Zuquim Nogueira registraram candidatura.

REDUÇÃO DA TIRAGEM EM RESPEITO AOS FUNCIONÁRIOS

Em virtude da crise provocada há mais de um ano pelo novo coronavírus, o Diário do Estado MT informa aos seus leitores que seguirá presando pela qualidade da informação neste período, porém, com tiragem menor em respeito, principalmente, aos seus funcionários. Da apuração à distribuição, muita gente está envolvida, e na maior parte do tempo, próximos uns aos outros. Agradecemos a compreensão!



I.N.T.E.R.L.I.G.A.D.O



POR LEANDRO CARECA

Mas tinha anúncio na internet...

O tempo passa, a vida muda, a tecnologia passa a ser parte do nosso dia a dia e ainda tem gente que acredita cegamente em tudo que vê na internet. Precisamos ter em mente, sempre, que os golpistas utilizam de todos os meios e ferramentas que se possa imaginar para tentar angariar novas vítimas.

Eu recebo, com frequência assustadora, contatos de pessoas que caíram em golpes simplesmente pelo fato do mesmo ter sido "anunciado" na internet. Isso mesmo: alguém faz uma página extremamente simples, publica algo que chama a atenção (como a possibilidade de reduzir as parcelas de um financiamento ou de quitar as dívidas pagando pouco) e espera o contato das vítimas em potencial. Não precisa muita coisa além disso.

O ser humano busca cegamente aquilo que deseja, sem desconfiar da facilidade excessiva. Isso faz com que, ao encontrar falsos anúncios, forneçam dados pessoais e bancários sem pensar duas vezes. De posse de tais informações os criminosos podem tranquilamente se passar pela vítima nas mais diversas situações, inclusive contraindo dívidas, solicitando créditos, abrindo

empresas fantasmas, entre outras coisas.

A vítima só vai perceber que algo está errado quando suas solicitações não forem atendidas e seus contatos forem ignorados, mas só vai notar a dimensão do problema quando as consequências começarem a surgir.

Não dá para acreditar em tudo que se vê por aí, e algo estar anunciado na internet não significa, de forma alguma, que você não esteja em risco. Ao contrário: posso dizer tranquilamente que, hoje em dia, anúncios falsos na internet estão entre as maiores "iscas" para causar prejuízos aos desavisados. Todo o cuidado, meus amigos, ainda é pouco.

E a gente vai ficando por aqui. Suas opiniões, sugestões e críticas são muito importantes, e você pode entrar em contato pelo fone (66) 99971-6500, pelo e-mail, lsmussi@hotmail.com ou visitar nosso perfil em facebook.com/paginadocareca. Do mais um grande abraço, e até a próxima, se Deus quiser!



CLIC
FINAL

Sempre que você encontrar algo interessante na internet, procure agir com responsabilidade. É fundamental saber se o conteúdo é ou não real e se você não vai entrar em um "barco furado" ao fornecer suas informações pessoais. Se tiver dúvidas o melhor a fazer é buscar ajuda e orientação, evitando grandes problemas e transtornos que podem surgir caso você seguir em frente e se depare com um golpe.

Por essa, nem o futuro esperava



FERNANDO RINGEL

Experto é Aécio Neves, que não foi presidente, mas também escapou de facada, impeachment e da possibilidade de prisão

Se no final das eleições de 2014, alguém contasse como estão sendo as de 2022, ninguém acreditaria. Dilma havia acabado de ser reeleita, mas se soubesse que aquele seria o início do calvário petista, provavelmente escolheria ter perdido.

A crise política piorou a crise econômica e quando se esperava que o PT definhasse, esse acabaria sendo o destino do... PSDB! Enquanto isso, caiu a "presidenta" e entrou Michel Temer, o "presidentão".

Passando o tempo entre palestras e passeios de pedálio, a aposentadoria de Lula parecia um fato consumado. Porém, depois de mil idas e vindas jurídicas, acabaria preso, solto e, na volta à política, seria acompanhado pelo juiz Sergio Moro e o promotor Deltan Dallagnol que o condenaram. Mais ou menos chamuscados, cada um de um lado, mas todos candidatos.

Em 2014, quem acharia que sendo a terceira colocada nas eleições, quatro anos depois Marina Silva amargaria apenas 1% dos votos? Rompida com o PT há tempos, ressurgiria agora, como candidata a deputada por São Paulo, apoiando... Lula.

Alheio a tudo isso, um deputado, famoso por ser alvo de chacota no antigo programa "CQC", da Band, partiria do "baixo clero" para uma improvável eleição à presidência em 2018. Eis a história de Jair Bolsonaro, candidato à reeleição!

Experto é Aécio Neves, que não foi presidente, mas também escapou de facada, impeachment e da possibilidade de prisão. Tudo porque foi humilde e garantiu imunidade parlamentar como deputado federal, que pretende continuar sendo. Para o mineiro, é sombra, água fresca e pão de queijo.

"DEBATE, QUE EU GOSTO"

Só mesmo o SBT para realizar um debate presidencial... às 18h... de um sábado! Não foi, mas poderia até ser uma pegadinha do Silvio Santos, com direito ao Ivo Holanda aparecendo no lugar do Lula. Se alguém de 2014 visse o debate, ficaria surpreso que a placa "Tebet" não era para o ex-senador Ramez, mas para sua filha, Simone.

E o espanto não pararia aí, porque o PSDB até esteve presente, mas aos pedaços: como vice de Simone, por meio da "cria tucana" Felipe D'Ávila, e na proposta do imposto único, de Soraya Thronicke, que era promessa antiga de Geraldo Alckmin. Ele que aliás, também está na disputa... como vice de Lula! Quem imaginaria isso?

E para quem ainda acha que vale a pena brigar com amigo e familiar por causa de política, este ano a coisa atingiu um novo nível: em Alagoas, o pai do governador Paulo Dantas (MDB) aparece na propaganda... do concorrente, acusando o filho de corrupção! Pois é, nada é muito absurdo em um país com quatro fusos horários e que teve cinco moedas apenas entre 1986 e 1994.

Para provar que a coisa anda quente, nunca houve tanta pesquisa eleitoral como na atualidade. Os números variam bastante, mas o resultado quase sempre aponta Lula na frente, seguido por Bolsonaro, Ciro e Simone. É tanta ansiedade pelo futuro que até a cigana Sara Zaad virou notícia ao prever a vitória de Lula, com grande votação e muita confusão pelo país.

Seria o último debate, na Globo, o motivo dessa ampla vantagem? Aparentemente, só a vidente tem alguma certeza sobre essa eleição. Aliás, ela e Ciro Gomes, que ainda fala em vitória. Pode parecer absurdo, mas em uma eleição como a de 2022, ninguém duvida de nada.

FERNANDO RINGEL É JORNALISTA E PROFESSOR UNIVERSITÁRIO

EXPEDIENTE

DIÁRIO DO ESTADO
O JORNAL DIÁRIO DO ESTADO DO MATO GROSSO

DIÁRIO DO ESTADO MT GRÁFICA E EDITORA LTDA
CNPJ: 22.770.157/0001-39

Diário do Estado de Mato Grosso
SINOP
Rua dos Angelins, 10 Sala 02 - Jardim das Oliveiras - Sinop-MT
CEP 78552-442 Caixa Postal 180
CUIABÁ
Rua dos Angelins, 10 Sala 02 - Jardim das Oliveiras - Sinop-MT
CEP 78552-442 Caixa Postal 180

Diretor-Geral
Carlos Oliveira
Diretor de Redação
Clemerson Mendes
Editor de Política
Clemerson Mendes
Diagramação e Artes
Thiago Slovinski

E-mails
atendimento@diariodoestadomt.com.br
comercial@diariodoestadomt.com.br
redacao@diariodoestadomt.com.br
Fone: 66 3535-1000
OS ARTIGOS DE OPINIÃO ASSINADOS POR COLABORADORES SÃO DE RESPONSABILIDADE EXCLUSIVA DE SEUS AUTORES

ASSINATURAS
Sinop - R\$ 600,00 anual
Outras cidades - R\$ 800,00 anual
www.diariodoestadomt.com.br

Título de eleitor on-line ou e-Título: como ter acesso

ELEIÇÕES. TSE disponibiliza versão eletrônica e, para ter acesso, eleitor deve ter registro na Justiça Eleitoral

DA REPORTAGEM

Os brasileiros que votarem nas eleições deste domingo (2) poderão apresentar uma versão virtual do título de eleitor – em vez do documento físico. A ferramenta está disponível no aplicativo e-Título, do Tribunal Superior Eleitoral (TSE).

É preciso que o eleitor já tenha um registro na Justiça Eleitoral para liberar o título online, que pode ser acessado a qualquer momento. Na loja de aplicativos, a pessoa deve baixar a versão do e-Título para celulares (Android ou iOS) e informar alguns dados.

Na página inicial, o eleitor precisa informar seu nome completo, data de nascimento, número de inscrição de seu título de eleitor, nome da mãe e nome do pai. As informações são cruzadas com as que constam no sistema da Justiça Eleitoral para validar o acesso. Pronto! O app pode ser utilizado como título de eleitor online e apresentado no momento da votação.

Nele, constam as informações pessoais, como

nome, data de nascimento, município, nome dos pais, número do título, número de zona eleitoral e seção na qual o eleitor deve se encaminhar para participar do pleito. Há ainda um QR Code de validação, para as informações que constam no aparelho serem confirmadas com as da Justiça Eleitoral. Todo acesso tem registro de data e hora – é possível conferir logo abaixo ao QR Code.

CELULAR NO DIA DAS ELEIÇÕES

Apesar de o e-Título ser uma ferramenta para celular e funcionar como documento oficial, o TSE decidiu que o eleitor deverá entregar o aparelho móvel – ou qualquer outro eletrônico – aos mesários antes de se dirigir à cabine de votação. Se o eleitor se recusar a entregar o aparelho, cometerá um crime eleitoral. O juiz eleitoral será avisado e deverá chamar a Polícia Militar.

O primeiro turno da votação está marcado para o próximo domingo, 2 de outubro. Já o segundo turno está previsto para 30 de outubro, último domingo do mês.



FOTO: DIVULGAÇÃO

Aplicativo será aceito na votação deste domingo

ELEIÇÕES 2022

Candidatos não podem ser presos até sábado

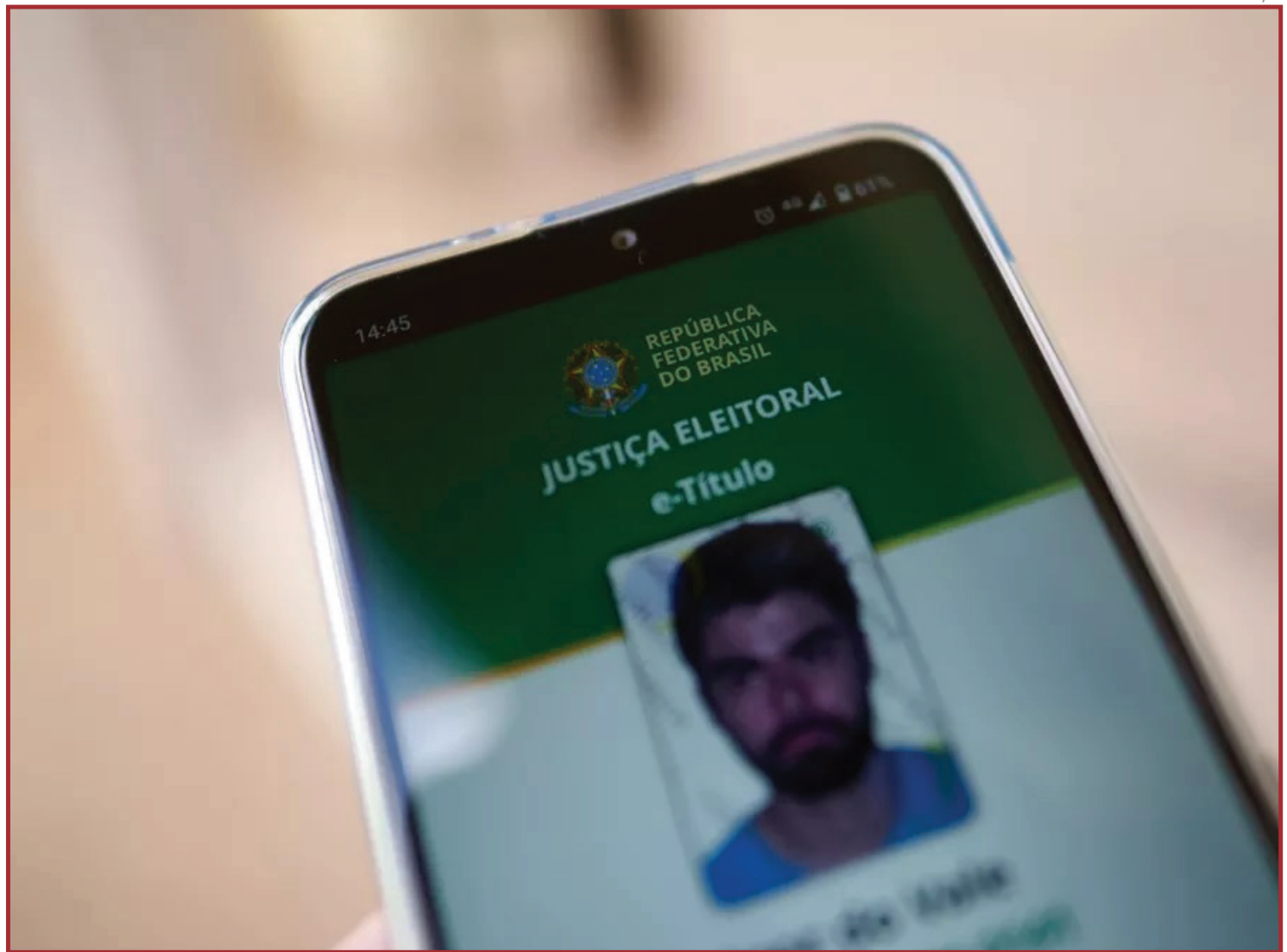
DA REPORTAGEM

Candidatas e candidatos devidamente registrados para as eleições deste ano não poderão ser presos ou detidos desde o último sábado (17) até o primeiro turno das eleições. O mesmo vai acontecer com eleitores em geral a partir do dia 27 de setembro. O primeiro turno de votação das eleições de 2022 acontece em 2 de outubro. Antes do segundo turno (30 de outubro), as mesmas vedações voltam a valer.

É o que determina o artigo 236 do Código Eleitoral (Lei 4.737, de 1965), que garante o direito ao voto e o atendimento pleno da democracia tanto para os que votam, quanto para os que são votados. As exceções acontecem em poucos casos, como crimes inafiançáveis e flagrante delito. A chamada imunidade eleitoral de candidatos começa a valer 15 dias antes do dia da eleição. A imuni-

dade garante ao candidato o exercício da democracia, impedindo que ele seja afastado da disputa eleitoral por prisão ou detenção que possa ser posteriormente revista. Mesmo no caso de ser preso em flagrante delito, o candidato continua disputando a eleição. No caso dos eleitores, a imunidade eleitoral é mais restrita e impede prisões cinco dias antes do pleito até 48 horas após a eleição, em cada turno.

Assim, nenhum eleitor poderá ser preso nesse período, a menos que seja flagrado cometendo crime; ou haja contra ele sentença criminal condenatória por crime inafiançável; ou ainda por desrespeito ao salvo-conduto de outros eleitores, criando, por exemplo, constrangimentos à liberdade de votar.

Ocorrendo qualquer prisão, o detido será imediatamente levado à presença do juiz competente, que avaliará a legalidade da



FOTO: DIVULGAÇÃO

Imunidade eleitoral a candidatos vale desde o dia 17

detenção ou a revogar, podendo responsabilizar a autoridade que fez a prisão ilegal.

Também de acordo com o Código Eleitoral, os membros

das mesas receptoras (mesários) e os fiscais de partido, durante o exercício de suas funções, não poderão ser detidos ou presos, salvo flagrante delito.

SINOP

Corregedoria da Câmara denuncia abuso de poder contra Adenilson

ASSESSORIA DE IMPRENSA

O plenário da Câmara de Sinop recebeu do corregedor da Câmara, Mário Sugizaki (Podemos), denúncia de abuso de poder político contra o vereador Adenilson Rocha (PSDB), candidato nas eleições deste ano.

“Recebemos duas denúncias por carta, um depoimento sobre coação e um vídeo relacionado ao abuso de poder”, relatou. “São denúncias e, enquanto corregedor da Casa, temos que apresentá-las para possíveis investigações”, disse o corregedor.

O próximo passo será a formação da Comissão de Ética e Decoro Parlamentar que, de acordo com regimento interno, deve ser formada na sessão ordinária subsequente.

A comissão, composta por três vereadores mais votados, vai avaliar a denúncia e decidir sobre o andamento das investigações.

FOTO: JOSÉ ROBERTO GONÇALVES

PROPOSTA EDUCAÇÃO

Galvan defende reforma do ensino

DA REPORTAGEM

A reforma da educação é uma das prioridades do candidato a senador Antônio Galvan (PTB). Galvan, que é um dos principais apoiadores do presidente Jair Bolsonaro em Mato Grosso, defende que a educação brasileira, do ensino fundamental até o universitário, passe por uma reforma, onde as escolas sejam locais de conhecimento sem reprodução de ideologias.

Para ele, é preciso implantar na grade curricular das escolas disciplinas como educação financeira, empreendedorismo e Organização Social e Política Brasileira (OSP). “A reforma do ensino passa também pela capacitação e valorização dos professores e técnicos que atuam nas escolas públicas. No Senado, vou defender uma escola inclusiva, onde a transferência de conhecimento seja prioridade, uma vez que educação é tarefa da família. Além disso, é preciso acabar com a doutrinação ideológica, principalmente nas universidades públicas. É preciso passar conhecimento e formar cidadãos sem doutrinar ou impor uma determinada ideologia, seja ela de esquer-

da ou direita”, afirma Galvan.

Para o candidato, a grande preocupação dos pais é que muitos alunos estão saindo da escola sem saber a matemática básica e interpretar um texto. “Na maioria dos países a prioridade é investir na educação básica, levar conhecimento para as crianças e garantir com isso um aprendizado mais consistente. O estudante só pode passar de ano se aprender o conteúdo. Não podemos ser omissos com o aprendizado das nossas crianças e jovens”, frisa Galvan, que é produtor rural.

Outra bandeira do pré-candidato é o ensino profissionalizante. Galvan acredita que a ampliação das escolas técnicas é uma necessidade urgente para o país, especialmente em Mato Grosso que vive um ‘apagão’ de mão de obra especializada. Outra proposta é ampliar o ensino na área da tecnologia, segurança cibernética e inteligência artificial para atender a grande demanda desse mercado de trabalho em constante crescimento no Brasil e no mundo.

“Em Mato Grosso existe muita oportunidade de trabalho, mas faltam pessoas com capacitação técnica para preencher essas vagas. Preci-



FOTO: DIVULGAÇÃO

O foco é na qualificação profissional

samos resolver isso investindo no ensino técnico de acordo com a realidade de cada estado e cidade. Como exemplo, cito o agronegócio de Mato Grosso que gera muitos em-

pregos, mas tem dificuldades de preencher essas vagas por falta de qualificação específica”, conclui Galvan, que é presidente licenciado da Aprosoja Brasil.



Vereador foi denunciado na sessão de segunda-feira

AGRICULTURA			PECUÁRIA			CONJUNTURA ECONÔMICA			Dólar Comercial		Dólar PTAX		Dólar Turismo		Euro Comercial		Euro x Dólar	
Cotação do dia: 26/09/2022			Cotação do dia: 26/09/2022			Cotação do dia: 31/08/2022			5,3765 -0,07%		5,3508 -0,07%		5,5757 -0,34%		5,1570 -0,34%		0,9615 -0,07%	
SOJA	Alto Araguaia	R\$/sc 168,60	BOI	Rondolândia	R\$/@ 250,50	Cesta Básica	Cuiabá	R\$ 705,91	Mega-Sena		Quina		Bolsa de Valores BVSP Bovespa IND					
MILHO	Campos de Júlio	R\$/sc 64,85	CA	Cláudia	R\$/@ 243,79	VBP MT	Mato Grosso	R\$ bi 205,83	Concurso 2523 (24/09/22)		Concurso 5959 (26/09/22)		Pontos	Volume	Máxima (Dia)	Mínima (Dia)	Varição	
ALGODÃO	Cuiabá	R\$/@ 186,42	LEITE	Noroeste	R\$/l 2,33	Emp. Agro	Mato Grosso	347,491	01 10 27 36 37 45		06 13 24 31 48		108.376,35	31,14 bi	110.161,07	108.120,26	-0,68 %	
FONTE:IMEA.			FONTE:IMEA.			FONTE:IMEA.			Acumulada: R\$ 200,000,000.00		Acumulada: R\$ 12,500,000.00		Última atualização: 27/09/2022 às 17h18					

Pecuária em MT precisa superar desafios

APROVEITAR OPORTUNIDADES. Soluções e informações fornecidas em eventos levam mais conhecimento para enfrentar os obstáculos

ASSESSORIA DE IMPRENSA

Mato Grosso é o grande protagonista e berço da pecuária brasileira, detendo o maior rebanho bovino do país. De janeiro a agosto deste ano, por exemplo, o estado foi responsável por 3,2 milhões de animais abatidos.

Diante dessa importância do setor, em setembro a Fundação de Apoio à Pesquisa Agropecuária de Mato Grosso (Fundação MT) realizou o seu 1º Encontro Técnico Pecuária de Corte, em parceria com a Acimat e Imac. "Eventos como esse são fundamentais para a cadeia", conforme destaca o zootecnista e pesquisador de Pecuária de Corte da instituição, Thiago Trento.

Uma das palestrantes do evento, Monique Melânia Kempa, coordenadora da inteligência de mercado do Instituto Mato-grossense de Economia Agropecuária (Imea), há muitas oportunidades para o curto e médio prazo para a bovinocultura de corte no Estado, porém, para ser ainda mais eficiente é preciso superar alguns desafios diante das oscilações do mercado.

Em relação ao cenário de ofertas, tem-se observado uma mudança de ciclo pecuário. O ano de 2021 foi marcado por um período de retenção de fêmea, o maior dos últimos dez anos, que auxiliou o preço da arroba a permanecer em elevados patamares. Contudo, segundo a especialista, desde o final do ano passado é notada uma mudança desse ciclo pecuário, que tem se confirmado a cada mês de 2022. "Agora é um período de maior oferta de mercado, isso traz uma maior disponibilidade de carne e consequentemente causa uma pressão para os preços da arroba", diz.

Em relação ao abate de bovinos, em 2022 houve incremento de mais de 5% em relação ao mesmo período do ano passado (janeiro a agosto). Esse aumento vem principalmente do abate das fêmeas, que cresceu nesses meses quase 12%, um indicativo de virada de ciclo. Outro indicativo está nos preços de reposição em Mato Grosso, que estão recuando desde o final do ano passado, algo que também indica uma maior oferta no mercado. "Tudo indica que a bovinocultura está passando por

um processo de mudança, com maior oferta e consequentemente isso traz uma maior pressão sobre os preços", acrescenta Monique.

DESAFIOS

O principal desafio para os pecuaristas vai ser em relação ao custo de produção, neste ano há uma estimativa de crescimento de 37% para cria, 19% para recria e engorda e 29% para o ciclo completo. O aumento é significativo e traz atenção para o produtor, que precisa ter os seus custos calculados e se proteger no mercado futuro para não ficar refém das oscilações do mercado, já que há previsões de que 2023 seja um período de maior oferta no mercado.

Já em termos de demanda, é preciso uma contextualização sobre o que fica dentro de Mato Grosso, o que vai para outros estados e o que segue para exportação. "Basicamente, nos últimos anos, sempre vimos um cenário de 80% ficando no mercado interno e 20% indo para exportação. Já com a entrada mais forte da China no mercado, em 2021 já vimos um cenário diferente, com 65% ficando no mercado



FOTO: DIVULGAÇÃO

MT foi responsável por 3,2 milhões de animais abatidos de jan a ago/22

interno e 35% seguindo para exportação", destacou a coordenadora.

Para 2022, com a China mais forte ainda no mercado, 40% está sendo estimado para exportação e 60% para o mercado interno. Outro fator de impacto desse cenário é com relação ao consumo per capita de carne bovina do brasileiro, o qual está caindo. A Conab está estimando 24,8 quilos por ano, ou seja, o menor consumo per capita dos últimos dez

anos. Esse número vem diminuindo desde o começo da pandemia, com a desaceleração econômica. Como 2022 não teve entrada de auxílios do governo, houve retração de quase 11% em relação a 2021.

Existem, ainda esse ano, alguns eventos que podem auxiliar na demanda da carne bovina. Entre eles estão as eleições que injetam mais dinheiro na economia e para novembro a Copa do Mundo que pode auxiliar com mais

confraternizações e aumento do consumo doméstico. E dezembro, que é sazonal, com as festividades de final de ano e a entrada do 13º salário, também podem contribuir na demanda. "A expectativa é de que se houver uma recuperação econômica em 2023, aliada à perspectiva de maior oferta de carne, podemos ter um potencial de melhora na demanda doméstica, mas ainda está um cenário bem nebuloso", conclui Monique.

GRÃOS

Centro-Oeste se divide entre manutenção e queda da soja

DA REPORTAGEM

O mercado da soja do Mato Grosso do Sul encerrou a semana passada com manutenção nos preços e sem nada de negócios, segundo informações que foram divulgadas pela TF Agroeconômica. "O mercado se mostra bastante lento, com poucos movimentos concretos no decorrer da semana. Não há muita expressão em negócios também. Os últimos volumes vendidos foram as 35 mil toneladas na sexta passada", comenta.

"Com isto os preços em Dourados e Campo Grande mantiveram-se a R\$ 176. Maracaju se manteve a R\$ 175. Sidrolândia não se moveu e permanece a R\$ 174. Chapadão do Sul, por fim, ficou a R\$ 173. Muitos dos movimentos que ocorrem acabam não se concretizando, existe mui-

ta especulação no mercado, portanto é comum que em um dia suba R\$ 2/saca apenas para cair o mesmo valor no dia seguinte", completa.

O Mato Grosso foi o estado que teve preços em queda. "Os últimos dados trazidos para este Estado com os valores que serão vistos abaixo e na tabela ao lado. Esse mercado foi marcado por perdas gerais de diferentes intensidades a depender da região", indica.

"Vamos aos preços: Campo Verde a R\$ 161,30 baixa de R\$ 4,70/saca. Lucas do Rio Verde a R\$ 159,00, baixa de R\$ 0,90/saca. Nova Mutum a R\$ 164,70, baixa de R\$ 0,80/saca. Primavera do Leste a R\$ 164,00, baixa de R\$ 4,40/saca. Rondonópolis, por sua vez, a R\$ 168,70, baixa de R\$ 1,80/saca. Sorriso, por fim, a R\$ 163,70, marcando baixa de R\$ 2,20/saca", indica.



FOTO: DIVULGAÇÃO

Mato Grosso foi o estado que teve preços em queda

NO BRASIL

Gastos de turistas estrangeiros crescem 84% de janeiro a julho

DA REPORTAGEM

Os gastos de turistas estrangeiros no país somaram mais de US\$ 2,7 bilhões (cerca de R\$ 14,5 bilhões no câmbio de hoje) de janeiro a julho deste ano, valor 84% maior do que o registrado no mesmo período do ano passado (US\$ 1,5 bilhão). As informações foram divulgadas pelo Ministério do Turismo, com base em dados do Banco Central.

Somente em julho deste ano, foram US\$ 389 milhões, 74% a mais do que em julho de 2021 (US\$ 223 milhões). De acordo com o Ministério do Turismo, os dados apontam para a forte retomada do setor, que sofreu bastante com a pandemia de covid-19, a partir do segundo bimestre de 2020.

A expectativa do Ministério do Turismo é de que, até o fim do ano, 4,2 milhões

de turistas estrangeiros visitem o Brasil. O ministro Carlos Brito disse que a retomada dos voos internacionais e o trabalho da Embratur, a agência brasileira de promoção do país no exterior, devem favorecer a chegada de turistas estrangeiros.

"A retomada dos voos internacionais agora vai aquecer a nossa economia, porque com o nosso trabalho, que estava sendo realizado no pré-pandemia, iríamos ultrapassar os 7 milhões de turistas estrangeiros que vinham ao nosso país. Mas fomos surpreendidos com a pandemia. Agora esperamos chegar no final do ano com mais de 4 milhões de turistas estrangeiros aqui no nosso país. Dessa forma, fortalecendo cada vez mais a economia", disse o ministro.

O recorde de turistas estrangeiros no país que visitaram o Brasil foi regis-



FOTO: DIVULGAÇÃO

Nos sete primeiros meses do ano, visitantes gastaram US\$ 2,7 bi

trado em 2018, quando 6,62 milhões vieram ao país. Em 2019, último ano cheio antes da pandemia, foram 6,35 milhões. Em 2020, as medidas de isolamento social no Brasil e no mundo provocaram

um grande baque no turismo internacional, a partir de março. Naquele ano, foram 1,8 milhão de turistas estrangeiros no país. Em 2021, esse número caiu para menos de 600 mil.

PECUÁRIA (2)

Vila Rica tem o 20º maior rebanho bovino do Brasil e o 7º de MT

DA REPORTAGEM

O rebanho bovino nacional teve aumento de 3,1%, chegando a 224,6 milhões de cabeças em 2021, recorde da série histórica iniciada em 1974. A estimativa deu continuidade ao crescimento iniciado em 2019 e foi também o maior valor já projetado, superando o recorde anterior da série histórica, de 218,2 milhões em 2016. Os dados são da Pesquisa da Pecuária Municipal (PPM) 2021, divulgada pelo Instituto Brasileiro de Geografia e Estatística (IBGE). O destaque estadual se manteve com o estado de Mato Grosso, onde foram estimadas 32,4 milhões de cabeças – equivalentes a 14,4% do efetivo nacional. Assim como na edição anterior, em 2021 o segundo maior efetivo foi estimado no estado de Goiás (10,8%) e

o terceiro no do Pará – que passou a ocupar essa posição a partir da PPM 2020 – e com mais um ano de aumento atingiu participação de 10,7% no rebanho nacional", diz o IBGE. Como comparação, o número da população em Mato Grosso é de 3,5 milhões de pessoas, também segundo o IBGE.

Confira onde estão os 20 maiores rebanhos bovinos do Brasil: 1º São Félix do Xingu (PA); 2º Corumbá (MS); 3º Marabá (PA); 4º Porto Velho (RO); 5º Cáceres; 6º Novo Repartimento (PA); 7º Vila Bela da Santíssima Trindade; 8º Ribas do Rio Pardo (MS); 9º Juara; 10º Altamira (PA); 11º Juína; 12º Nova Crixás (GO); 13º Alta Floresta; 14º Nova Mamoré (RO); 15º Aquidauana (MS); 16º Cumaru do Norte (PA); 17º Colniza; 18º Pacajá (PA); 19º Itupiranga (PA); 20º Vila Rica – 697.234.



FOTO: DIVULGAÇÃO

Rebanho bovino nacional teve aumento de 3,1%



EDITAL DE CONVOCAÇÃO

A Presidente do Instituto de Estudos de Protestos de Títulos do Brasil, Seção Mato Grosso - IEPTB/MT, no uso de suas atribuições legais, e, considerando o que estabelece o art. 19, II, c/c art. 17 do Estatuto do IEPTB/MT, **CONVOCA** todos os associados para a Assembleia Geral Ordinária, que será realizada no dia 28 (vinte e oito) de outubro (10) do ano de dois mil e vinte e dois (2022), por meio de videoconferência na plataforma **Google Meet**. O link <https://meet.google.com/> será disponibilizado posteriormente somente para associados, em primeira convocação às 9h, ou, caso não haja quórum, às 09h:30, com qualquer número de associados, para tratar dos seguintes assuntos:

- 1) Eleição da nova diretoria que irá gerir a entidade no biênio 2023/2024;
- 2) Assuntos gerais.

Cuiabá, 05 de setembro de 2022.

Niara Ribeiro
Niara Ribeiro Borges
 Presidente do IEPTB/MT

Rua General Amílcar Botelho de Magalhães, nº 38
 Bairro Duques de Cuiabá, CEP: 79043-303
 Cuiabá/MT

REPÚBLICA FEDERATIVA DO BRASIL

1º Cartório Extrajudicial de Sinop

COMARCA DE SINOP - ESTADO DE MATO GROSSO

Municípios de Sinop e Santa Carmem

EDITAL DE INTIMAÇÃO

O Oficial do Cartório do 1º Ofício Sinop/MT, nos termos do art. 26 da Lei nº 9.514/97, **INTIMA** o Sr. **LUIZ MARTINS DE SOUZA - CPF: 187.036.072-91** e a Sra. **ANTONIA DE MARIA DE SOUSA E SILVA - CPF: 017.705.993-12** a comparecer em Cartório, na Rua das Nogueiras, nº 1.108, Centro de Sinop/MT, entre 09 e 17 horas dos dias úteis de segunda a sexta-feira, e no prazo improrrogável de 15 (quinze) dias, a contar deste Edital, para **PAGAMENTO** (purgação da mora) dos valores devidos em atraso, no total de **RS 3.707,43** (três mil setecentos e sete reais e quarenta e três centavos), bem como eventuais acréscimos de juros, correções e despesas legais até a data do pagamento, referente ao Contrato Por Instrumento Particular de Compra e Venda de Unidade Isolada e Mútuo com Obrigações e Alienação Fiduciária Vinculada a Empreendimento - Programa Carta de Crédito FGTS e Programa Minha Casa, Minha Vida - PMCMV - Recursos do FGTS, datado de 05 de Julho de 2011, Contrato nº 85551350437, registrado sob o nº 04, na matrícula nº 38.124, deste Cartório, o qual constituiu a PROPRIEDADE FIDUCIÁRIA do imóvel LOTE nº 15, da QUADRA nº 08, com a área de 288,00m2, situado no Loteamento "JARDIM MARIA VINDILINA II", Perímetro Urbano da Cidade e Município de Sinop, Estado de Mato Grosso, sob pena de vencimento antecipado de toda a dívida, consolidação da propriedade do imóvel em favor do credor fiduciário - CAIXA ECONÔMICA FEDERAL, e imediata execução da dívida através de leilão extrajudicial do imóvel.

Sinop-MT, 20 de setembro de 2022.

Aparelhada Maria Hartmann
 Registradora



CERÂMICA NOVA BELA VISTA LTDA, CNPJ 03.669.171/0001-04, torna público que requereu junto à SAMA/Sorriso a Renovação da Licença de Operação (LO) para atividade de fabricação de artefatos de cerâmica e barro cozido para uso na construção, exceto azulejos e pisos, realizada na BR-163, Km 712, à esquerda + 4,5 Km na Estrada Linha Colombo, Zona Rural de Sorriso/MT. Não foi determinado EIA/RIMA.

DALVIR TADEU ROSSATO, CPF 468.733.171-87, torna público que requereu junto à SAMA/MT as Licenças Prévia e de Instalação (LP e LI) para a área a ser ampliada e Renovação da Licença de Operação (LO) para área já instalada, referente a atividade de armazéns gerais (emissão de warrant) realizada na Fazenda São Pedro Rossato, Zona Rural de Sorriso/MT. Não foi determinado EIA/RIMA.

EASY-TEC INDÚSTRIA E COMÉRCIO DE FERTILIZANTES LTDA, CNPJ 04.064.518/0001-40, torna público que requereu junto à SAMA/Sorriso a Renovação da Licença de Operação (LO) para atividade de fabricação de adubos e fertilizantes, exceto orgânico-minerais, realizada na Rodovia BR-163, Linha Primeira Km 01 (ao lado da Agrifor), Zona Rural de Sorriso/MT. Não foi determinado EIA/RIMA.

FRANCISCO GEMELLI, CPF 251.508.399-49, torna público que está alterando a sua razão social para **RAFAEL GUSTINELLI DANIELON**, CPF: 218.550.228-00, e requerendo junto à SAMA/SORRISO/MT as Licenças Prévia e de Instalação (LP e LI) para a área ampliada e Licença de Operação (LO) para área total instalada, referente a atividade de irrigação com sistema de aspersão móvel tipo pivô central na Fazenda São Rafael, Fazenda Castelo e

JOE LUIZ BERLATO ZANCHETIN, CPF 212.149.139-20, torna público que requereu junto à SEMA/MT a Licença de Operação (LO) para atividade de irrigação por pivô central, realizada na Fazenda Verde, Zona Rural de Vera/MT. Não foi determinado EIA/RIMA.

REGINA M. LERNER & RAIMUNDO N. DE O. COSTA LTDA (BIANCHI PNEUS SORRISO) - CNPJ: 48.090.087/0001-61, localizado na AV FLORIANÓPOLIS, nº 105- Centro Sul, pertencente ao município de Sorriso-MT, torna público que requereu junto à SAMA/SORRISO/MT, as Licenças Prévia e de Operação, para atividade 45.20-0-01 - Serviços de manutenção e reparação mecânica de veículos automotores, 45.20-0-04 - Serviços de alinhamento e balanceamento de veículos automotores, 45.20-0-07 - Serviços de instalação, manutenção e reparação de acessórios para veículos automotores, 47.32-6-00 - Comércio varejista de lubrificantes; não foi determinado EIA-RIMA.

MUNICÍPIO DE SINOP (PREFEITURA MUNICIPAL DE SINOP-MT) - CNPJ: 15.024.003/0001-32, torna público que requereu junto à Secretaria de Meio Ambiente e Desenvolvimento Sustentável do município de Sinop-MT, as Licenças Prévia e de Licença de Instalação do SISTEMA DE DRENAGENS PLUVIAL E PAVIMENTAÇÃO ASFÁLTICA DA AVENIDA AYRTON SENNA BAIRRO CAMPING CLUB do perímetro urbano do município de Sinop-MT, não foi determinado EIA-RIMA.

ANAROLINO REMONTI, torna público que requereu à Secretaria de Estado de Meio Ambiente - SEMA, a Licença por Adesão e Compromisso - LAC, para licenciamento de "Armazéns de Grãos". No Armazém localizado no Sítio Agro Remonti I - Lote 443, Módulo 4, no município de Novo Mundo/MT. Atividades consideradas de baixo impacto ambiental através do Decreto N° 1.268, de 25 de Janeiro de 2022.

PREFEITURA MUNICIPAL DE JUINA - MT
RESULTADO DA TOMADA DE PREÇOS Nº 007-2022
 O Município de Juina, Estado de Mato Grosso, através do Presidente da CPL, no uso de suas atribuições que lhe confere a portaria nº 4.586/2022, TORNA PÚBLICO, para conhecimento dos interessados que não compareceu nenhum licitante no certame configurando, portanto licitação Deserta. Juina-MT, 27 de Setembro de 2022. José Carlos Divino - Presidente da Comissão Permanente de licitação - Poder Executivo - Juina/MT.

CUIDAR DE VOCÊ. ESSE É O PLANO.



Unimed Norte de Mato Grosso Cooperativa de Trabalho Médico, inscrita no CNPJ/MF sob nº 73.967.085/0001-55, com sede a Rua das Nogueiras, nº 583, na cidade de Sinop, Estado de Mato Grosso, vem por meio desta, e após tentativa frustrada de localização, vem NOTIFICAR os beneficiários abaixo relacionados, a comparecerem na sede desta cooperativa no prazo máximo de (05) cinco dias a contar da data desta publicação, para que possam regularizar suas situações junto a esta empresa. Sendo estes os beneficiários:

CONTRATO	CPF/CNPJ	CONTRATO	CPF/CNPJ
279000400047400	368.238.729	279644300004000	020.703.231
279002900071200	040.781.321	279754200007000	027.593.119
279002801021000	040.671.411	279002701874700	061.219.711
279002900025600	940.389.531	279002701491800	966.401.031
279002800842300	039.944.569	279002800825800	021.712.501
279958300001600	569.957.251	279174800	
279326900	44.605.734/0001	10.710.459/0001	
279002701874400	054.716.771	2790028030781100	503.626.821
279002900120400	014.435.701	279002701782200	018.691.651
279002701220100	023.669.891	279002701918600	060.929.671
279002702007200	039.402.471	279002701969200	066.457.161
279002701876200	015.876.141	279002700569100	034.691.271
279002701995600	126.929.176	279002800834400	044.367.991
279002900092700	002.757.001	279292700	
279604600	964.469.199/001	31.570.843/0001	
279002700293400	732.044.631	27931200	
279002701693500	003.243.331	33.639.607/0001	
279002701843900	028.627.801	279002700987300	007.392.280
279002800974400	002.181.901	279002701684200	979.010.400
279412300	36.508.179/0001	279002900072000	055.830.491

PREFEITURA MUNICIPAL DE CAMPO NOVO DO PARECIS
EDITAL DE PREGÃO ELETRÔNICO RP Nº 104/2022
 Recebimento das propostas: a partir do dia 28 de setembro de 2022, às 08:00 horas. (horário de Brasília - DF). Do encerramento das propostas: dia 18 de outubro de 2022, às 08:00 horas. (horário de Brasília - DF). Data de abertura das propostas: dia 18 de outubro de 2022, às 09:00 horas. (horário de Brasília - DF). Data da sessão de disputa de preços: dia 18 de outubro de 2022, às 09:05 horas. (horário de Brasília - DF). OBJETO: REGISTRO DE PREÇOS para futura e eventual contratação de pessoa jurídica para prestação de serviços de confecção de impressos gráficos e carimbos para atender as necessidades das Secretarias Municipais. LOCAL DA REALIZAÇÃO DO CERTAME: <https://bl.compras.com/>. Maiores informações poderão ser obtidas junto a Divisão de Licitações, no Paço Municipal Eúclides Horst, Av. Mato Grosso 66NE, Campo Novo do Parecis-MT, ou pelo telefone 65 3382 5100 / 5108 / 3382 5138, e edital na íntegra poderá ser retirado pelo site: www.camponovodoparecis.mt.gov.br. Campo Novo do Parecis-MT, 27 de setembro de 2022.
Leandro Nery Varaschin
 Pregoeiro

PREFEITURA MUNICIPAL DE IPIRANGA DO NORTE
PREGÃO ELETRÔNICO Nº 020/2022
 O Município de Ipiranga do Norte - MT, por intermédio de sua Pregoeira Municipal, designada através da Portaria Municipal nº 002/2022, torna público para conhecimento de empresas interessadas que realizará Licitação na Modalidade de Pregão, na forma Eletrônica n.º 020/2022. Tipo Menor Preço Por Item, em conformidade com as disposições da Lei Federal nº 10.520, de julho de 2002, do Decreto nº 10.024 de 20 de Setembro de 2019 e subsidiariamente a Lei Federal nº 8.666, de 21 de junho de 1993, suas alterações subsequentes, Lei Complementar 123/2006 e alterações e Decreto Municipal nº 03/2010, de 04 de Janeiro de 2010. Licitação destinada a "Registro de Preços para Futura e Eventual Aquisição de Veículo Automotor da Espécie de Carga, Equipamento e Equipamentos para Pintura de Sinalização Viária e Aplicação de Cal", conforme especificações constantes no Edital. Data para cadastro de proposta: a partir das 08:00 horas do dia 28/09/2022, a abertura de propostas será realizada dia 11/10/2022, às 08:00 horas, a sessão de disputa no dia 11/10/2022, às 09h30min, horário de Brasília - DF, local: Portal: Bolsa de Licitações do Brasil - BLL www.bll.org.br. O edital poderá ser obtido através do site <http://portal.prefipirangadonorte.mt.gov.br>. Informações na Comissão Permanente de Licitações, sito à Rua dos Girassóis, nº 387, Centro, de Segunda à sexta-feira, das 07h00min às 11h00min e das 13h00min às 17h00min (horário de Mato Grosso), exceto feriados, tel. (65) 3588-2000 e email: licitacao@ipirangadonorte.mt.gov.br. Ipiranga do Norte-MT, 27 de Setembro de 2022.
Ane Kelly Ribeiro Pitteri
 Pregoeira Oficial

PREFEITURA MUNICIPAL DE NOVA MUTUM
AVISO DE RETOMADA - PREGÃO ELETRÔNICO Nº 033/2022
 O Município de Nova Mutum, torna público que após decorrido os prazos e recebimento para apresentações das amostras inerentes ao certame em questão, o Pregoeiro acompanhado da equipe técnica de apoio, prosseguirá com os trâmites relativos à fase de manifestação de recursos, com retorno no dia 29.09.2022 às 10h (horário de Brasília).
Eduardo Henrique Correia Müller
 Pregoeiro

PREFEITURA MUNICIPAL DE IPIRANGA DO NORTE
RESULTADO DA TOMADA DE PREÇOS Nº 020/2022-RETIFICAÇÃO
 A Comissão Permanente de Licitação da Prefeitura Municipal de Ipiranga do Norte - MT, torna público para conhecimento dos interessados que a Licitação na modalidade Tomada de Preços n.º 020/2022 - do tipo MENOR PREÇO GLOBAL, cujo objeto é "Contratação de Empresa Especializada em Obras e Serviços de Engenharia para Reforma da Secretaria Municipal de Educação", não compareceram licitantes interessados, sendo a Licitação declarada DESERTA. ONDE SE LIA: Ipiranga do Norte - MT, 22 de Agosto de 2022. LEIA-SE: Ipiranga do Norte - MT, 22 de Setembro de 2022.
Thais Antunes Machado
 Presidente da CPL

PREFEITURA MUNICIPAL DE CAMPO NOVO DO PARECIS
AVISO DE RESULTADO
PREGÃO ELETRÔNICO Nº 096/2022
 APREFEITURA MUNICIPAL DE CAMPO NOVO DO PARECIS, através do seu Pregoeiro, torna público para conhecimento dos interessados que na licitação com modalidade PREGÃO ELETRÔNICO 096/2022, destinada a REGISTRO DE PREÇOS para futura e eventual aquisição de artefatos de granito com sua devida instalação, teve como vencedora a empresa: MARMORARIA E SERRALHERIA PARECIS EIRELI com valor total de R\$ 560.900,00 (quinhentos e sessenta mil e noventa reais). Campo Novo do Parecis-MT, 27 de setembro de 2022.
Leandro Nery Varaschin
 Pregoeiro

PREFEITURA MUNICIPAL DE MARCELÂNDIA
RESULTADO DE LICITAÇÃO
PREGÃO ELETRÔNICO Nº 047/2022
 A Prefeitura Municipal de Marcelândia/MT, através de sua Pregoeira e Equipe de Apoio, torna público o RESULTADO do julgamento referente ao Pregão Eletrônico nº 047/2022, cujo objeto é a Contratação de empresa especializada para realizar a confecção e instalação de letras caixas na entrada do Município de Marcelândia/MT, bem como no cemitério municipal. Sagrou-se vencedora a empresa: GRAFICA DO PRETO LTDA, inscrita no CNPJ nº 03.750.414/0001-26, vencedora dos itens 01 e 02, com o valor total de R\$ 49.800,00 (quarenta e nove mil e oitocentos reais). Publique-se. Marcelândia/MT, 27 de setembro de 2022.
Raphaella Espindola Benicio
 Pregoeira Oficial

PREFEITURA MUNICIPAL DE MARCELÂNDIA
RESULTADO DE LICITAÇÃO
PREGÃO PRESENCIAL Nº 049/2022
 A Prefeitura Municipal de Marcelândia/MT, através de sua Pregoeira e Equipe de Apoio, torna público o RESULTADO do julgamento referente ao Pregão Presencial nº 049/2022, cujo objeto é a Contratação de empresa especializada para organização e realização do evento Motocross 2022 que acontecerá nos dias 08 e 09 de outubro de 2022 no Município de Marcelândia/MT. Sagrou-se vencedora a empresa: LIMMT - LIGA INDEPENDENTE DE MOTOCICLISMO DO ESTADO DE MATO GROSSO, cadastrada no CNPJ nº 13.788.292/0001-10, vencedora dos itens 01 e 02, com o valor total de R\$ 61.900,33 (sessenta e um mil, novecentos reais e trinta e três centavos). Publique-se. Marcelândia/MT, 27 de setembro de 2022.
Raphaella Espindola Benicio
 Pregoeira Oficial

IMÓVEIS EM SINOP/MT

Barração e casa com 2.148m², terreno com 10.000m², R. Rio de Janeiro esquina c/ R. Belém, Gleba Celeste, St. Industrial. Inicial R\$ 2.787.000,00

03 Casas conjugadas com 242m², terreno com 513m², R. Uvaías esquina c/ Av. André Maggi, Jd. Paraíso II. Inicial R\$ 256.431,00

Direitos sobre 02 edificações com 202m², terreno com 360m², R. Alcides Faganelo c/ R. Ervino Langer, 1132, Res. Delta. Inicial R\$ 188.978,00

UNIÃO DO SUL/MT
Casa com 130m², terreno com 600m², R. Concórdia, 339, Centro. Inicial R\$ 50.000,00

TODOS COM POSSIBILIDADE DE PARCELAMENTO
balbinoleiloes.com.br
0800 707 9339



Amazônia®

Seguros

Seguros para Agronegócios

Opções de seguros para sua produção agrícola, equipamentos, propriedade e funcionários.

Solicite mais informações
 Fone: (66) 3531-2152
 Whats: (66) 99205-4072

Todo tipo de seguro a gente faz!



Brasil goleia Tunísia no último amistoso antes da Copa do Mundo

5 A 1. Raphinha (duas vezes), Richarlison, Neymar e Pedro marcaram os gols de vitória tranquila em Paris

FOTO: DIVULGAÇÃO

DA REPORTAGEM

Com autoridade, a seleção brasileira goleou a Tunísia por 5 a 1 nesta terça-feira (27), em seu último amistoso antes da Copa do Mundo do Catar. No Parque dos Príncipes, em Paris, foram quatro gols marcados no primeiro tempo: por Raphinha, aos 10 e 39 minutos, Richarlison, aos 18, e Neymar, aos 28, em cobrança de pênalti. Na etapa complementar, o flamenguista Pedro marcou seu primeiro gol pela seleção brasileira aos 28, e cravou espaço na briga por uma vaga na Copa.

A Tunísia foi escolhida como um dos testes nesta reta final de preparação para o Mundial porque vinha de sete jogos de invencibilidade, com cinco vitórias e dois empates, e nenhum gol sofrido nessa sequência. Em campo, não foi páreo para o Brasil mesmo com a escolha de Tite por uma formação mais cautelosa de saída, com Fred titular em vez de Vini Jr.

O próximo compromisso da seleção brasileira está marcado para o dia 7 de novembro. Mas não tem bola rolando: é a convocação final dos 26 jogadores para a Copa do Mundo. A estreia está marcada para

o dia 24, às 15h, contra a Sérvia. Já a Tunísia está no Grupo D do Mundial e começa sua trajetória enfrentando a Dinamarca dois dias antes.

Raphinha parece que joga há anos na seleção brasileira e não quer dar espaço para qualquer variação que não tenha seu nome entre os titulares. Mais um jogo consistente do dono da ponta-direita do Brasil. Nos números frios, dois belos gols e uma assistência para Richarlison. O repertório dele envolve drible, posicionamento e finalização. No jogo passado, o pé canhoto já tinha cobrado um escanteio de forma preciosa para o gol de Marquinhos. Hoje, o tapa no canto tocou a trave antes do quarto gol, ressaltando a qualidade dele nesse fundamento.

ATUAÇÃO CONSISTENTE

Tite optou por usar contra a Tunísia uma formação que, no papel, seria mais conservadora do que aquela usada diante de Gana. Mas o posicionamento foi quase similar: cinco jogadores ocupando o setor ofensivo, construído com um trio na linha de zaga e um lateral se juntando a Casemiro para

completar o desenho do 3-2-5 (quando o Brasil tinha a posse). Vini Jr. começou no banco porque o homem mais aberto pela esquerda era Paquetá. Fred não foi volante, mas, sim, um articulador avançado pela direita.

Tatiqûês à parte, a seleção mais uma vez teve uma atuação muito consistente. Conseguiu sair em vantagem relativamente cedo no jogo, achando uma bola longa que é um "luxo" para quem tem jogadores de defesa com tanta qualidade. A assistência de Casemiro no primeiro gol foi uma situação vivida em jogos passados por Thiago Silva e Marquinhos.

Raphinha estava inspirado, Richarlison mais uma vez estava com apetite e Neymar estava chamando a responsabilidade - de início, caiu na provocação de alguns tunisianos, mas passou a fugir de confusão e virou alvo da agressividade adversária. Os companheiros passaram a "comprar a briga" de Neymar quando necessário.

No segundo tempo, com o placar de 4 a 1 construído e a Tunísia com um jogador expulso, Tite ainda deu chance a Pedro. O ata-



Neymar e Raphinha comemoram gol em amistoso

cante do Flamengo aproveitou e mostrou estrela, sendo autor do quinto gol. Um grande contraste em relação a Matheus Cunha, que tem oito jogos pela se-

leção e nenhum gol. A seleção brasileira jogou como visitante. Se em Le Havre, contra Gana, os franceses se comportavam com uma plateia de teatro,

no Parque dos Príncipes o clima foi de guerra. A comunidade tunisiana, quarta maior entre imigrantes na França, compareceu em peso.

VARIEDADES

Cinema

Família de vítima de Jeffrey Dahmer detona série da Netflix: "Retraumatizante"

O primo de uma das vítimas do serial killer Jeffrey Dahmer condenou a produção da série Dahmer: Um Canibal Americano, lançada pela Netflix na semana passada. Eric Perry, parente de Errol Lindsey, explicou no Twitter por que sua família é contra a ficcionalização desse tipo de crime.

"Não estou dizendo a ninguém o que assistir ou não assistir, e sei que mídias sobre crimes reais são muito populares no momento, mas se você realmente está curioso sobre as vítimas: a minha família (os Isbell's) está irritada para trabalhar com essa série. É retraumatizante, e para quê? Quantos filmes, séries e documentários precisamos?", escreveu ele.

Perry caracterizou como particularmente cruel a recriação de um discurso de sua prima, Rita Isbell, durante o julgamento de Dahmer: "Recriar a minha prima tendo uma crise emocional no tribunal, na frente do homem que torturou e matou o seu irmão é DOIDO. DOIDO!".

Mais tarde, o primo de Errol Lindsey ainda esclareceu que, pelos assassinatos estarem em domínio público, integrantes da produção de séries como Dahmer: Um Canibal Americano não são obrigados a entrar em contato com as famílias das vítimas antes do lançamento.

"Minha família descobriu ao mesmo tempo que todo mundo. Quando eles dizem que estão fazendo essas produções 'com respeito às vítimas' ou 'honrando a dignidade das famílias...' ninguém entra em contato conosco. Meus primos acordar quase todos os meses com ligações e mensagens dos parentes, e assim é que sabem que uma nova série sobre Dahmer está para sair. É cruel", completou.

Segundo a própria Netflix, a série criada por Ryan Murphy (American Horror Story) "analisa os crimes terríveis cometidos por Jeffrey Dahmer e os problemas sistêmicos que permitiram que um dos maiores serial killers dos Estados Unidos continuasse agindo com total impunidade ao longo de mais de uma década".

Além de Evan Peters na pele do assassino, o elenco conta ainda com Richard Jenkins (Six Feet Under) e Penelope Ann Miller (American Crime), que vivem respectivamente o pai e a mãe de Dahmer. Murphy é co-criador do projeto ao lado de Ian Brennan, com quem já trabalhou em Ratched, Hollywood e The Politician. A série já está disponível para streaming.

Soluções

8	6	2	3	1	4	7	9	5
4	9	3	8	7	5	2	1	6
1	5	7	6	2	9	8	4	3
2	3	8	1	4	7	6	5	9
6	7	9	5	8	3	4	2	1
5	4	1	2	9	6	3	8	7
9	8	5	7	3	2	1	6	4
7	2	6	4	5	1	9	3	8
3	1	4	9	6	8	5	7	2

D	I	S	P	A	R	A	T	E
M	A	R	Ç	O	O	S		
T	I	N	O	A	A	N	T	A
N	A	P	A	C	A	R		
C	U	R	A	D	A	L	O	
A	G	A	N	G	E	S		
V	A	C	A	G	P	A		
A	M	A	R	G	U	R	A	
A	T	A	L	A	R	M	E	
R	E	X	A	L	C	A		
C	T	T	R	A	I			
H	E	N	E	D	A	D	O	
C	A	R	A	M	B	O	L	A

Cruzadas

www.coquetel.com.br

© Revistas COQUETEL

Dito sem sentido; absurdo	Significado do silvo longo do apito do guarda de trânsito		Pão arredondado	Arrependida
	Reparar (erro)	Difundir; espalhar		
▶				
"Águas de (?)", sucesso da MPB			Olavo Setubal, político paulista	▶
▶		Tapir (bras.)		
Juízo		Ação, em "freada"	Stock (?), categoria de corridas	
Couro fino usado em luvas			▶	Que tem saliências pontiagudas
▶				
Sarada	Rio da Índia			
A mãe do bezerro	Sonda cirúrgica			
▶		Geraldo Alckmin, governador de SP	O milho usado na pamonha	
▶				Ave cujo macho choca os ovos
Ressentimento		Sinal de alerta		
Tiranosauro (?), carnívoro terrestre		10, em romanos	Bloco econômico das Américas (sigla)	
Substância que alisa e tinga os cabelos		Há (pop.)		
▶		Engana		Cede para fins beneficentes
Fruto em forma de estrela rico em vitamina C			(?) de pelúcia, enfeite de retrovisor	
▶				

BANCO. 3/car. 4/alca — anta. 6/ganges. 7/angular — cateter.

Sudoku

Para solucionar o jogo, basta preencher com números de 1 a 9 as linhas verticais e horizontais sem repeti-los.

8		2		1				9	5
4					7				
						9			3
		8							
6	7			8				2	1
							3		
9				7					
					5				8
3	1				6		5		2

Horóscopo

♈ Áries Sua mente tende a se abrir a (21/3 a 20/4) novos conhecimentos. Além disso, você pode se sentir cheio de uma energia transformadora.

♉ Touro As dificuldades devem ser (21/4 a 20/5) encaradas como oportunidades de mudança. Sua mente tende a ser libertada de conceitos limitantes.

♊ Gêmeos É possível que haja renovação (21/5 a 20/6) dos vínculos frateros, o que lhe aproxima ainda mais de quem você compartilha seus interesses.

♋ Câncer Sua relação com o trabalho (21/6 a 22/7) poderá se engrandecer em meio ao surgimento de desafios intelectualmente estimulantes.

♌ Leão Fase de expansão dos (23/7 a 22/8) interesses que leva você a aproveitar as oportunidades de conhecer outras culturas e vivenciar experiências.

♍ Virgem A tendência é que você (23/8 a 22/9) tenha mais consciência das mudanças que precisa. Procure encarar as perdas como oportunidades de transformação.

♎ Libra Renove o olhar a respeito das (23/9 a 22/10) pessoas e dos interesses que cercam as parcerias para permitir melhorias nas trocas intelectuais.

♏ Escorpião Busque aperfeiçoar seus (23/10 a 21/11) hábitos, colocando na rotina práticas que deixem você mais disposto. Estímulos intelectuais ganham corpo.

♐ Sagitário O momento pode lhe trazer (22/11 a 21/12) habilidade para lidar com grupos e extrair experiências inovadoras de suas interações virtuais.

♑ Capricórnio Suas vivências no âmbito (22/12 a 20/1) doméstico podem lhe ajudar a se revigorar. Procure fazer mudanças no ambiente em que você vive.

♒ Aquário Você tende a ficar (21/1 a 19/2) emocionalmente mais aberto a vivenciar situações que diversifiquem o cotidiano. Tente ampliar conhecimento.

♓ Peixes Procure aproveitar para (20/2 a 20/3) adquirir conhecimentos que ativem seu lado empreendedor e beneficiem a gestão financeira e prática da vida.

Mortes em rodovias federais de MT aumentam quase 22% em um ano

SORRISO. Região recebeu obras de drenagem, está ganhando nova rua e está cotada para ser novo cartão postal

DA REPORTAGEM

As rodovias federais de Mato Grosso tiveram um aumento de 21,9% no número de mortes em acidentes de trânsito entre 1º de janeiro e esta segunda-feira (26), se comparado com o mesmo período do ano passado. De acordo com a Polícia Rodoviária Federal (PRF), foram registrados 132 óbitos em 2021 e 161 em 2022.

Os dados foram contabilizados em todas as rodovias federais que passam pelo estado, inclusive a BR-163, chamada de "Rodovia da Morte" devido à grande quantidade de acidentes registrados.

Conforme a PRF, em 2021, foram registrados 1.619 acidentes e, neste ano, 1.620. O total de acidentes foi praticamente o mesmo nos dois anos, porém o número de mortes teve um aumento. Além disso, houve um aumento de 30% no fluxo de veículos. Nas rodovias federais de Mato Grosso, 68% da frota são veículos de carga, segundo a PRF.

Quando aos acidentes com feridos, foram registrados 1.175 em 2021. Neste ano, 1.128. Os acidentes graves somaram 430 no ano passado e 483 em 2022 - ou seja, aumento de 12%.

ACIDENTES NESTE ANO

A BR-163 é uma das rodovias federais que possuem uma grande quantidade de acidentes. Na noite de sexta-feira (23), entre os municípios de Sinop e Itaúba, cinco pessoas mor-

reram e outras três ficaram feridas em um acidente entre duas caminhonetes. Conforme a Polícia Civil, os veículos bateram de frente. Os motoristas das caminhonetes e uma criança estão internados.

Lismara Bertoleti, 52 anos; Jonas da Silva Viera, 38; e Carlos André dos Santos, 37, morreram no local. Isadora Pinezi Ribeiro, 8, foi encaminhada ao hospital, mas não resistiu aos ferimentos e morreu a caminho da unidade. Claudiomiro Soares dos Santos, 44, também foi socorrido por uma equipe do Corpo de Bombeiros, mas morreu horas depois no Hospital Regional de Sinop. Segundo a PRF, a pista ficou interditada por cerca de três horas.

Em Sorriso, oito passageiros morreram em um acidente grave envolvendo um ônibus de viagem e uma carreta no dia 17 de maio deste ano. De acordo com a PRF, o ônibus transportava 45 passageiros.

A pista ficou totalmente interditada por cerca de cinco horas, enquanto as vítimas estavam sendo socorridas por equipes de resgate da Concessionária Rota do Oeste e Corpo de Bombeiros. Um helicóptero do Centro Integrado de Operações Aéreas (CIOPAer) também foi encaminhado para ajudar no resgate dos sobreviventes.

Cinco pessoas morreram em acidente na BR-163 no dia 4 deste mês, em Nova Mutum.

Estavam no carro,



Acidente gravíssimo deixou oito pessoas mortas na BR-163, em maio deste ano

Cleide Nascimento Campos, 31 anos, e Victor Rafael Villarroel Matute, de 36 anos. O casal morreu no local.

No outro veículo esta-

vam uma família. Giovanni Carducci, de 42 anos, morreu com a batida e Elaine Cristina Gallo, de 36 anos, e Adilio Gallo Carducci, de 9 anos, faleceram no hospital.

Outras duas vítimas identificadas como Ane Louise Benevento, 15 anos, e Augusto Gallo Carducci, 2, foram levadas para o hospital.

O carro da família seguia em direção a Nova Mutum.

O outro carro, onde estava o casal, tinha como destino Lucas do Rio Verde.

SHOPPING SINOP

Quarta é Show terá Pagode 10

ASSESSORIA DE IMPRENSA

O Quarta é Show do mês de setembro do Shopping Sinop agita o público no clima do Pagode 10, com a apresentação do grupo nesta quarta (28), a partir das 19h30, na praça de alimentação do shopping. O evento é gratuito.

De acordo com o músico Emílio Rodrigues da Rocha, o grupo vai apresentar um repertório diversificado com pagodes clássicos e sucessos de outros gêneros musicais na versão pagode.

"É muito importante esse projeto do Shopping Sinop que abre espaço para a música, principalmente para os artistas locais. Vamos fazer uma apresentação bastante diversificada do jeito que o público gosta", afirma o músico.

O Pagode 10 foi fundado em 2013 e é composto por quatro integrantes: Higor Luiz (vocalista/cavaco), Heber



Grupo se apresenta nesta quarta, às 19h30

Schoffen (vocalista/pandeiro), Emílio Rodrigues (backing vocal/surdo) e Rafael Pereira (vocalista/rebollo).

O coordenador de

marketing do Shopping Sinop destaca a diversidade musical que o projeto abrange. "É um projeto que o público aprovou muito. Somos

um ambiente de diversidade e nada mais natural que oferecermos variedade em cultura, arte, música e diversos outros segmentos."

SINOP

Procon e ASCL lançam gibi focado em educação financeira para crianças

DA REPORTAGEM

O Procon-Sinop e a Academia Sinopense de Ciências e Letras lançaram o gibi Os Cofrinhos de Procon, focado em levar a educação financeira às crianças das escolas municipais e particulares. Na cartilha, que é educativa e intuitiva, é destacada a importância de saber lidar com o dinheiro e aprender sobre como economizar.

"É um gibi focado nas

crianças para que elas cresçam com essa mentalidade que economizar é bom, o dinheiro faz parte da vida, e saber administrar. Estamos pensando já num volume dois para o futuro", destacou o diretor do Procon, Vilson Barozzi.

De acordo com o presidente da ASCL, Alex Aleluia a ideia partiu do Procon, que tinha como objetivo entrar nas escolas e levar uma visão de educação financeira. Com isso, nasceu Procon, perso-

nagem central do gibi, que é um estudante, com pais autônomos, e sonhos para serem realizados.

"Então com a situação financeira apertada, como grande parte das famílias, ele resolve buscar a história do dinheiro e também entender como faz para realizar esses sonhos. Ali ele começa a ter a educação financeira, em que o próprio professor da escola vai ensinando e mostrando. Assim ele consegue também chegar em

casa e explicar para os pais tudo que aprendeu", explicou.

"Os Cofrinhos do Procon é uma iniciativa, uma educação que vai às escolas dar uma noção de dinheiro, uma ideia de que o dinheiro é essencial, no entanto seu uso deve ser moderado para realizar os seus sonhos. O público alvo está na educação infantil", completou Alex. O gibi, que será distribuído em escolas, igrejas e outros locais, já está disponível em formato digital.

L.R.VERDE

896 animais são Vacinados contra raiva na área rural

ASSESSORIA DE IMPRENSA

A Secretaria de Saúde de Lucas do Rio Verde, por meio da Vigilância Sanitária, realizou no sábado (23) a campanha de vacinação antirrábica para cães e gatos na área rural. A vacinação contra a raiva em cães e gatos é anual e deve ser feita em animais a partir de três meses de idade. A vacina imuniza os animais contra a raiva, enfermidade que pode ser transmitida aos humanos pela saliva de animais infectados, principalmente por meio de mordidas.

Segundo o balanço realizado pela Vigilância Sanitária, foram vacinados 742 cães e 154 gatos, totalizando 896 animais vacinados. A equipe percorreu casa a casa na Comunidade de Itambi-quara, esteve na igreja em Campinho Verde e também nos dois PSFs rurais a fim de garantir que até mesmo as propriedades mais distantes e de difícil acesso tives-

sem seus animais vacinados.

"É sempre importante vacinar os animais e superarmos todos os anos as nossas expectativas de doses aplicadas. Não deixe de vacinar seus bichinhos de estimação contra a raiva, além de poder transmitir a doença para os humanos, a raiva ainda pode matar o animal", pontua o médico veterinário da Vigilância Sanitária, Cleber Fernando Ananias.

A vacinação antirrábica em animais é importante porque a doença, além de ser letal, pode ser transmitida a humanos a partir da mordida de cães e gatos infectados. Os morcegos também podem ser transmissores da raiva.

"Vacinar é a melhor forma de proteger cães e gatos contra doenças infecciosas, causadas por vírus, bactérias e outros microrganismos", discorre supervisora da Vigilância em Saúde, Cláudia Regina Engelmann.

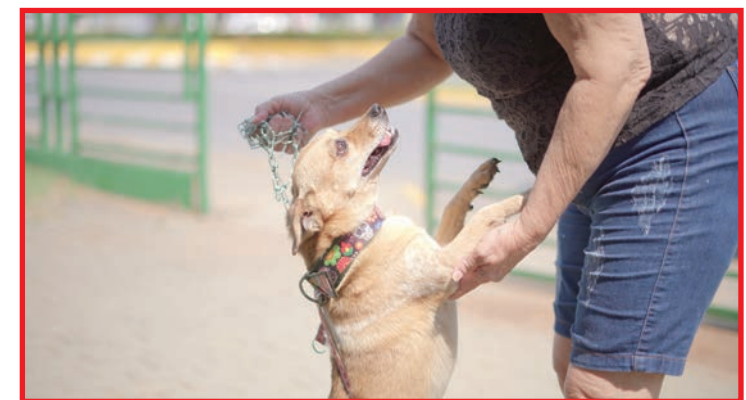

Segundo balanço, foram vacinados 742 cães e 154 gatos

Sema apura chá revelação que 'tingiu' cachoeira

TANGARÁ DA SERRA. Responsável pela festa informou que não usou produto químico

DA REPORTAGEM

A Secretaria de Estado de Meio Ambiente de Mato Grosso (Sema-MT) está apurando um chá revelação que "tingiu" uma cachoeira de azul para anunciar o sexo do bebê em Mato Grosso. O objetivo da fiscalização da secretaria é verificar se houve dano ambiental referente ao material lançado na água.

O evento teria sido realizado no domingo (25), em uma propriedade particular cortada pelo Rio Queima Pé, em Tangará da Serra, a 242 km de Cuiabá. A Secretaria de Meio Ambiente também acompanha o caso.

Em vídeos postados nas redes sociais dos participantes da festa - que foram apagados posteriormente -, é possível ver o momento em que a água da cachoeira muda de cor e fica azul, enquanto um casal e as pessoas que estão em volta comemoram.

O site G1-MT entrou em contato com um dos responsáveis pelo chá revelação, Anderson Reis, que informou que nenhum produto químico foi usado, mas que só se manifestaria sobre a situação depois que a Sema fiscalizasse a ca-



FOTO: ASSESSORIA

Evento ocorreu em propriedade privada

choeira.

Em nota, a Secretaria de Estado do Meio Ambiente (Sema-MT) informou que vai notificar os proprietários do local para descobrir

quais foram os produtos usados para tingir a cachoeira e se há dano ambiental.

O município, também em nota, informou que esteve no

local da do chá revelação e que está processando as informações para esclarecimentos para esclarecimentos. Veja a nota completa ao final da reportagem.

Nota enviada pela Secretaria do Estado de Meio Ambiente:

A Sema-MT irá notificar os proprietários da área para que eles informem quem foram os responsáveis e irá apurar se houve dano ambiental, dependendo do material lançado na água. Uma equipe composta por dois servidores da Sema-MT e quatro servidores da Secretaria do Município de Tangará da Serra estão no local e adjacências apurando a denúncia.

Nota enviada pela Secretaria Municipal de Meio Ambiente, de Tangará da Serra:

As equipes de Fiscalização da Secretaria Municipal de Meio Ambiente em conjunto com a fiscalização da Secretaria Estadual de Meio Ambiente (SEMA) estiveram no local da ação e estão processando todas as informações que foram coletadas, tanto com as partes envolvidas quanto dos dados ambientais.



FOTO: SEMA-MT

Equipes da Sema-MT e da Prefeitura de Tangará estiveram no local

Um guia completo de Sinop. Tudo o que você procura a um clique!

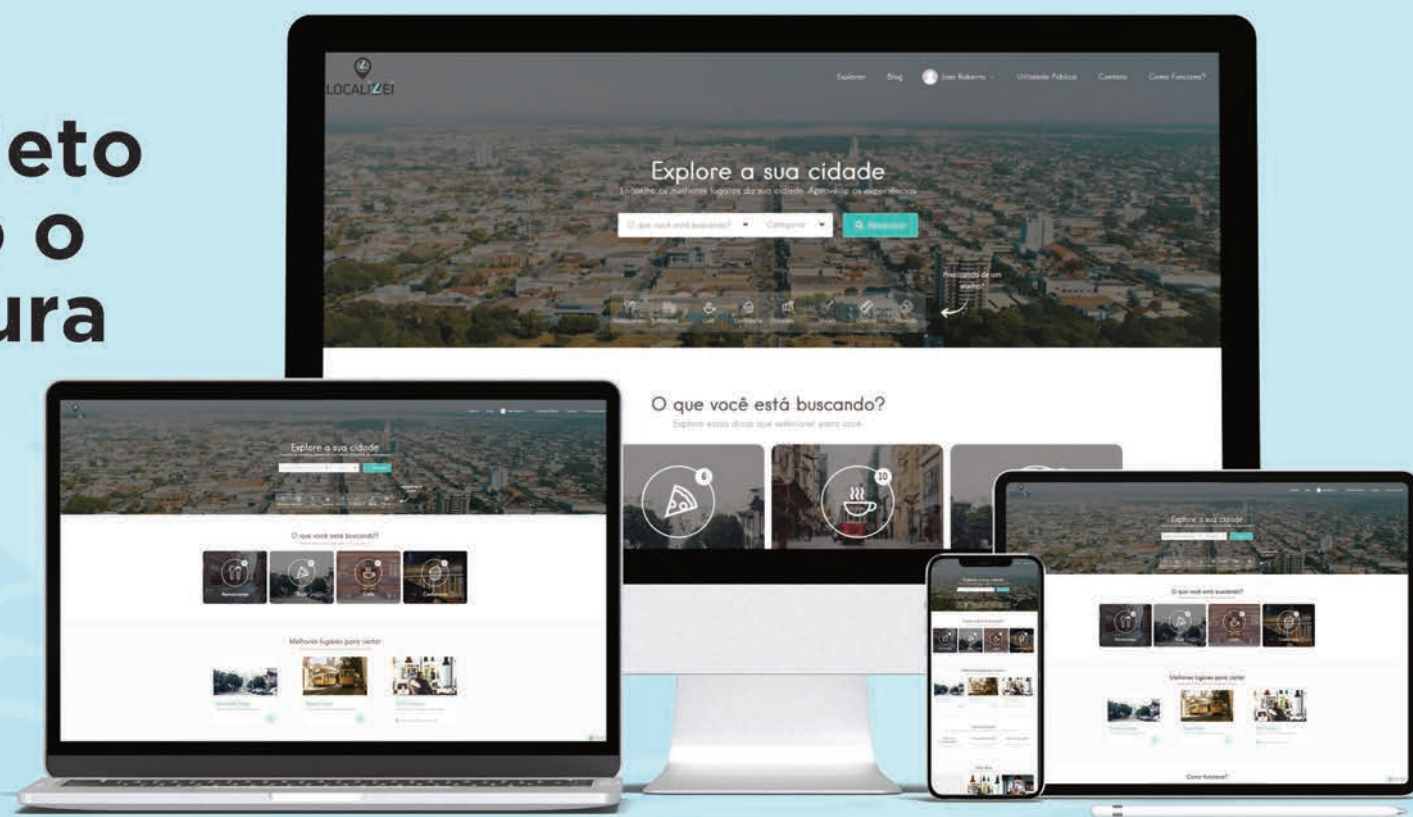

 Lista digital

 Guia Local

 Agenda Cultural

 Lazer e Turismo

 | www.localizei.com.br

Aponte a câmera do seu celular e fale conosco agora:



LOCALIZEI

 @localizei_sinop