SORRISO

ARI BUSCA SOLUÇÕES PARA OBRAS DE PAVIMENTAÇÃO

Página - 8

GP DE SINGAPURA

VERSTAPPEN PODE SER BICAMPEÃO NO DOMINGO?

Página - 6

FALTAM 51 DIAS PARA A COPA DO MUNDO NO CATAR!

DIÁRIO DO ESTADO

SEXTA-FEIRA

O JORNAL DIÁRIO DO ESTADO DO MATO GROSSO

30 de Setembro de 2022 Ano III - Edição 891 - R$ 3,00 | Informações: **66 3535-1000** | **www.diariodoestadomt.com.br** | **Fundado em 2019**

Manhã | Tarde | Noite

Máx **33** | Mín **22**

WEBSITE

DIVULGAÇÃO

MT-PAR

A BR-163 ESTÁ SALVA

O governador está otimista e apresentou uma solução ousada e imediata para o grande problema hoje da rodovia que é a duplicação. Ele acredita que assim que os diretores da ANTT assinarem as documentações necessárias para a BR-163 ficar sob a tutela do MT-PAR, as obras de duplicação da rodovia devem ser iniciadas já nos primeiros meses de 2023.

Página - 7

Soja (saca 60Kg) Venda

Sinop	R$ 147,00
Sorriso	R$ 147,00
Lucas R. Verde	R$ 148,00
Nova Mutum	R$ 149,00
Rondonópolis	R$ 152,00

Fonte: IMEA

Milho (saca 60Kg) Venda

Sinop	R$ 58,50
Sorriso	R$ 59,00
Lucas R. Verde	R$ 58,80
Nova Mutum	R$ 59,30
Rondonópolis	R$ 60,90

Fonte: IMEA

Arroz (saca 60Kg) Venda

Sinop
Arroz Sequeiro Cultivar
Primavera ..... R$ 125,00

Sorriso
Arroz Sequeiro Cultivar
Primavera ..... R$ 125,00

Fonte: AGROLINK

Algodão

Cuiabá	R$ 122,65
Sorriso	R$ 121,93
Lucas R. Verde	R$ 122,07
Nova Mutum	R$ 122,27
Rondonópolis	R$ 123,13

Fonte: IMEA

Boi Gordo (Compra comercial)

Sinop	R$ 250,67
Nova Mutum	R$ 252,50
Rondonópolis	R$ 250,00

Fonte: IMEA

Índice de preços

Cesta Básica	R$ 523,60

Fonte: IMEA

Cotações

Dólar +0,87% R$ 5,3950

Bovespa -0,73 % 107.664,35 pts

Euro +1,52% R$ 5,2839

Selic	Salário mínimo
(13,75% a.a)	R$ 1.212

ASSESSORIA

Quem pode e quem não pode votar nas Eleições

É hora da contagem regressiva: faltam apenas 2 dias para as Eleições 2022. No dia 2 de outubro, eleitoras e eleitores vão às urnas para escolher novos representantes. Este ano, a votação é para deputada ou deputado federal; deputada ou deputado estadual (ou distrital, no caso do Distrito Federal); senadora ou senador; governadora ou governador; e presidente da República.

Página - 7

DIVULGAÇÃO

PECUARISTAS PEDEM

COMPROMISSO NA REDUÇÃO DE IMPOSTOS

Candidatos ao Governo receberam nesta semana ofício solicitando o compromisso de reavaliação das altas taxas de impostos cobrados dos produtores, como também a não renovação do Fundo Estadual de Transporte e Habitação (Fethab) adicional.

Página 4

EM OUTUBRO

Sinop recebe Simpósio de Imagem em Cardiologia

DIVULGAÇÃO

Nos dias 7 e 8 de outubro Sinop será palco do 1º Simpósio de Imagem em Cardiologia, que acontecerá no auditório do Vie Hotel. O evento trará do eixo Rio-São Paulo grandes especialistas na área para oferecer aos médicos da região a oportunidade de atualização e qualificação sem precisar deslocar-se da Capital do Nortão.

Página - 7

Editorial

Ondas de juros

O comportamento da inflação nos países ricos, ainda desfavorável, reforça o movimento de aperto global da política monetária. No caso do americano Federal Reserve, a intensidade da alta dos juros supera os padrões das últimas décadas e reforça o risco recessivo, com efeitos sobre o restante do mundo. O Fed se defronta com o desafio de estancar uma escalada de preços que chega a inauditos 8,3% nos 12 meses encerrados em agosto.

Embora haja expectativa de normalização dos problemas ocasionados pela pandemia em vários setores, como o de bens industriais, e já se observe queda das cotações de matérias-primas, a ameaça vem do aquecimento da economia e do mercado de trabalho.

A taxa de desemprego, de 3,7%, está próxima das mínimas históricas e há grande poder de barganha dos trabalhadores, o que pressiona os salários além da produtividade da economia. A remuneração do trabalho cresceu 6,5% em 12 meses, o que sugere pressão duradoura nos preços de ao menos 4%.

Daí a pressa do Fed, que elevou a taxa básica em mais 0,75 ponto percentual, para o intervalo de 3% a 3,25% ao ano. A expectativa é que haja movimentos adicionais, para no mínimo 4,5% nos próximos meses. Se confirmado o prognóstico, o custo do dinheiro subiria ao maior patamar desde a década de 1990.

Parece menor a chance de domar a inflação sem uma recessão que eleve o desemprego no próximo ano —e esse é o temor que derruba os mercados globais e valoriza o dólar americano, sempre um prenúncio de dificuldades.

O quadro também é grave na zona do euro, que também passa por um período inflacionário agravado pelo choque nos custos de energia. Uma contração da atividade no continente parece inevitável.

No Brasil, de forma incomum, o quadro se afigura melhor. Como a inflação aqui começou antes, já em 2020 durante o pior período da crise sanitária, o Banco Central está mais adiantado que seus pares. Nesta semana se anunciou o encerramento do ciclo de alta da Selic, que subiu de 2% anuais em março do ano passado para 13,75% agora.

A ameaça da inflação permanece. Não se espera convergência para as metas antes de 2024, embora seja provável uma queda continuada.

O risco altista maior está relacionado ao encarecimento dos serviços, que tende a se prolongar, reforçado pela rápida recuperação da atividade. A incerteza sobre o grau de responsabilidade na gestão do Orçamento no próximo governo é outro fator crítico.

> “Se confirmado o prognóstico, o custo do dinheiro subiria ao **maior patamar** desde a década de 1990”

Ranking dos Políticos - Facebook

www.politicos.org.br RANKING DOS POLÍTICOS

IMAGEM DO DIA

Crédito: Divulgação

Cada um paga o seu!? Uma BMW sedan azul ficou danificada após uma colisão com um Fiat Uno branco. O acidente aconteceu em um dos cruzamentos da Rua das Primaveras, no Jardim Primaveras. A lateral direita do veículo de luxo ficou amassada, principalmente, a porta dianteira. Já o Uno teve avarias na parte dianteira. Não houve feridos. Segundo informações, a BMW teria invadido a preferencial.

"MEU VOTO É DELE"

O ator e apresentador cuiabano Otaviano Costa divulgou um vídeo pedindo votos para o candidato a deputado federal Fábio Garcia (União Brasil). Antes, porém, Otaviano alertou a população mato-grossense sobre a importância do voto nas eleições. “Domingo é hora da gente cuidar, pelos próximos quatro ou oito anos, botando o dedo, o voto, em gente que cuida dessa gente. E para deputado federal, eu aconselho você a olhar com carinho para Fábio Garcia, o nosso Fabinho. Porque meu voto é dele”, disse.

DISPUTA ACIRRADA

O desembargador Marcos Machado revelou que vai votar no colega José Zuquim Nogueira na eleição para presidente do Tribunal de Justiça, que acontece no dia 13 de outubro. “Eu fiz um compromisso com o desembargador Zuquim anterior ao lançamento da candidatura da desembargadora Clarice [Claudino da Silva]. Revelei a ela, não tenho dificuldade nenhuma de transparência. Mas naturalmente desejando que quem seja o vencedor que tenha muito êxito. Eu estarei à disposição de qualquer um dos dois", afirmou. Machado considera que esta será uma das eleições internas mais disputadas nos últimos anos.

REDUÇÃO DA TIRAGEM EM RESPEITO AOS FUNCIONÁRIOS

Em virtude da crise provocada há mais de um ano pelo novo coronavírus, o Diário do Estado MT informa aos seus leitores que seguirá presando pela qualidade da informação neste período, porém, com tiragem menor em respeito, principalmente, aos seus funcionários. Da apuração à distribuição, muita gente está envolvida, e na maior parte do tempo, próximos uns aos outros. Agradecemos a compreensão!

I.N.T.E.R.L.I.G.A.D.O

POR LEANDRO CARECA

Basta apontar a câmera do seu celular...

Quantas vezes você escuta ou lê essa frase hoje em dia? As facilidades trazidas pelo QR Code permitem que se acesse conteúdos, baixe aplicativos e uma infinidade de outras coisas apenas fazendo a leitura do código, que vai redirecionar o dispositivo para seu destino.

Essa modernidade toda faz nossa vida ainda mais prática, e a maioria das pessoas interage bem com os códigos espalhados por aí, seja na internet, em impressos ou mesmo em publicidade na TV.

Acontece que, como praticamente tudo no mundo da tecnologia, as facilidades também trazem armadilhas: do mesmo jeito que é rápido e prático ser direcionado para algo interessante, um QR Code pode ser um atalho perfeito para um golpe, uma página falsa, para a instalação de um aplicativo malicioso e por aí vai.

Como saber, então, quando o código é seguro e quando pode ser uma armadilha? Tudo começa, basicamente, no local que você encontrou a referência. Se for um site de renome, uma publicação séria ou um programa de TV que inspire confiança temos um bom começo. Se for algo encontrado em locais sem referência ou com conteúdo questionável, fuja imediatamente.

Mesmo quando a origem do código parecer segura, observe, ao apontar a câmera, para onde está sendo direcionado, se o site ou o desenvolvedor do aplicativo de destino é compatível com o que se espera e verifique se nada além do que foi informado vai ser instalado em seu dispositivo.

Por último, mas não menos importante, a boa e velha regra de ouro: caso não se sinta plenamente seguro, não siga em frente. É melhor perder uma boa oportunidade por ser precavido que se meter em “enrascada” por não tomar cuidado.

E a gente vai ficando por aqui. Suas opiniões, sugestões e críticas são muito importantes, e você pode entrar em contato pelo fone (66) 99971-6500, pelo e-mail, lsmussi@hotmail.com ou visitar nosso perfil em facebook.com/paginadocareca. Do mais um grande abraço, e até a próxima, se Deus quiser!

CLIC FINAL

Não são raros os casos em que códigos QR são utilizados para golpes e outros crimes. É fundamental que se tome muito cuidado com sua utilização, pois ao fazer a leitura do mesmo você vai estar, basicamente, sendo direcionado para algum endereço na internet ou para o download de algum aplicativo. Todo o cuidado é pouco se você quer ter sossego em sua vida tecnológica.

Herança maldita

RENATO DE PAIVA PEREIRA

Essa é a herança maldita que vai nos acompanhar por muitos anos independentemente do vencedor da atual disputa eleitoral

Se o brasileiro foi algum dia um “homem cordial” como escreveu em meados do século passado o historiador Sérgio Buarque de Holanda, deixou de sê-lo definitivamente neste período pré-eleitoral.

Não que fôssemos no passado exemplo de elegância, mas pelo menos convivíamos bem com os adversários políticos, superando eventuais hostilidades em favor de uma vida social mais saudável. Não éramos irascíveis e destemperados como nos tornamos hoje. Isso começou depois que os principais líderes políticos que disputam as eleições deste ano, resolveram agrupar muitos de nós em dois violentos batalhões plenos de raiva desejosos de agredir o outro.

Este rancor generalizado não nasceu ontem. Há mais ou menos 30 anos um dos tais líderes achou um campo propício para lançar a semente do confronto, criando o “nós contra eles”. Anos mais tarde o lema mais atual e enfático “o bem contra o mal” foi adotado pelo segundo líder.

Essa é a herança maldita que vai nos acompanhar por muitos anos independentemente do vencedor da atual disputa eleitoral. Tal herdade tem o potencial de ser duradoura e manter-se viva tal qual o Trumpismo nos Estados Unidos. Ele (o Trump), apesar do destempero e da leviandade mantém muitos seguidores que o idolatram como fazem com o “mito” aqui no Brasil.

Lula e Bolsonaro, agora dando nome aos bois, já conseguiram por egoísmo ou por ignorância retroceder o processo civilizador do País criando inimizades entre grupos, instituições, famílias ou pessoas que antes viviam em razoável entendimento. Há três décadas se havia alguma animosidade verbal no auge das campanhas eleitorais pouco depois da contagem dos votos os ânimos serenavam e a paz voltava.

A incivilidade agora está distribuída no país inteiro, não estou falando de atos isolados como aquele vivido no Paraná quando um eleitor invadiu a casa onde havia uma comemoração e matou o dono da festa por apoiar outro candidato. Nem do ataque de fúria contra um pesquisador do Data-Folha em São Paulo. Falo de algo maior, qual seja a divisão da sociedade entre Lulistas e Bolsonaristas e a estimulação do enfrentamento entre eles.

Nesses 20 anos pioramos muito, passando a descrer de nossas instituições, a duvidar do processo eleitoral e a crermos em teorias conspiratórias.

Trocamos a civilidade por armas, admitimos a volta de um condenado (ou ex), perdemos a confiança nas vacinas, desprezamos as universidades e com elas a ciência. Pior, elevamos à condição de heróis e mitos os dois inconsequentes que destruíram nossos valores.

Para retomar o avanço da civilidade os próximos quatro anos parecem perdidos, pois qualquer um que for derrotado nesta eleição (Lula ou Bolsonaro) continuará instigando o confronto. Somente depois, digamos oito anos, se tivermos muita sorte, um candidato conciliador, combatendo exatamente o ódio como mote de campanha, iniciará a pacificação da sociedade para retomarmos o caminho do processo civilizador.

Não sei se ele (o apaziguador) será de direita, de esquerda ou de qualquer nuance que existe entre os dois extremos, mas será sereno, prudente, ponderado e sensato, qualidades que os atuais candidatos mitológicos esqueceram de pedir quando foram distribuídas as virtudes no mundo.

RENATO DE PAIVA É EMPRESÁRIO E ESCRITOR

EXPEDIENTE

DIÁRIO DO ESTADO
O JORNAL DIÁRIO DO ESTADO DO MATO GROSSO

DIARIO DO ESTADO MT GRAFICA E EDITORA LTDA
CNPJ: 22.770.157/0001-39

Diário do Estado de Mato Grosso

SINOP
Rua dos Angelins, 10 Sala 02 – Jardim das Oliveiras – Sinop-MT
CEP 78552-442 Caixa Postal 180

CUIABÁ
Rua dos Angelins, 10 Sala 02 – Jardim das Oliveiras – Sinop-MT
CEP 78552-442 Caixa Postal 180

Diretor-Geral
Carlos Oliveira

Diretor de Redação
Clemerson Mendes

Editor de Política
Clemerson Mendes

Diagramação e Artes
Thiago Slovinski

E-mails
atendimento@diariodoestadomt.com.br
comercial@diariodoestadomt.com.br
redacao@diariodoestadomt.com.br
Fone: 66 **3535-1000**

OS ARTIGOS DE OPINIÃO ASSINADOS POR COLABORADORES SÃO DE RESPONSABILIDADE EXCLUSIVA DE SEUS AUTORES

ASSINATURAS
Sinop - R$ 600,00 anual
Outras cidades - R$ 800,00 anual

www.diariodoestadomt.com.br

Governo de MT salva a BR-163

ENFIM A SOLUÇÃO . A previsão é que as obras de duplicação comecem já nos primeiros meses do próximo ano

CLEMERSON SM
clemersonsm@msn.com

FOTO: SECOM MT

Mauro Mendes preparava o projeto há dez meses

O governador Mauro Mendes (União Brasil) esteve na última quarta-feira (28) em Brasília participando de uma reunião com membros do Tribunal de Contas da União (TCU), na oportunidade o órgão fiscalizador do Poder Executivo aprovou a proposta enviada pelo Governo do Estado em estadualizar a BR-163 do trecho rodoviário pertencente a Rota do Oeste, trecho de 822,8 km na BR-163 e 28,1 km na MT-407, com início na divisa com o estado do Mato Grosso do Sul, e término no km 855,0 (MT), no entroncamento com a rodovia MT-220.

A proposta que já havia sido apresentada há dez meses prevê que o controle acionário da BR-163 seja transferido da atual Rota do Oeste para o Governo do Estado, através da empresa de participação mista MT Participações e Projetos S.A., com o objetivo de que continue as obras do projeto.

"Hoje é um dia histórico para Mato Grosso. Nossa solução para a BR-163 foi aprovada pelo Tribunal de Contas da União. Essa autorização é um dos passos necessários para que possamos assumir a concessão e começar as obras já no próximo ano. Caso contrário, com a relicitação teríamos que esperar pelo menos mais 5 anos para as obras começarem. Essa BR é federal, mas quem sofre somos nós mato-grossenses, e por isso estamos nos empenhando para aplicar essa solução que vai melhorar a logística e, principalmente, poupar tantas vidas que têm sido perdidas nessa rodovia", disse o governador Mauro Mendes.

Agora com o aval do TCU, o governador Mauro Mendes já tem um acordo com o ministério da Infraestrutura, e com a Agência Nacional de Transporte Terrestre (ANTT) para a execução do projeto.

O governador está otimista e apresentou uma solução ousada e imediata para o grande problema hoje da rodovia que é a duplicação. Ele acredita que assim que os diretores da ANTT assinarem as documentações necessárias para a BR-163 ficar sob a tutela do MT-PAR, as obras de duplicação da rodovia devem ser iniciadas já nos primeiros meses de 2023. A decisão foi aceita de forma unânime pelos ministros do Tribunal de Contas da União. O ministro Augusto Nardes classificou a proposta como inovadora e que deve ser apoiada e incentivada. "Conheço Mato Grosso, conheço a BR-163. Quando vou a Mato Grosso, nem parece que estamos no Brasil. É um estado pujante, o maior produtor do país, e precisa de iniciativas como essa para seguir nesse ritmo. O governador Mauro Mendes poderá deixar um legado para os próximos governadores com essa decisão, que é a mais adequada para o caso", pontuou. Outro ministro, Aroldo Cedraz foi além, disse que o exemplo inédito dado pelo Governo de Mato Grosso pode ser usado em outros estados. "Lá na Bahia, de onde eu vim, temos problema semelhante na BR-324. O governador Mauro Mendes poderia assumir a rodovia lá também. O Estado de Mato Grosso pode escoar muito mais se tiver melhor infraestrutura e por isso estou otimista com esta proposta", votou.

REVIRAVOLTA

TSE nega registro de Neri Geller ao Senado

CLEMERSON SM
clemersonsm@msn.com

No final da manhã de ontem (29) o Tribunal Superior Eleitoral (TSE) negou o registro de candidatura de Neri Geller (Progressistas) ao Senado Federal. A decisão veio de forma unânime e todo o pleno seguiu o voto do ministro relator do caso, Raul Araújo que acabou por dar provimento ao recurso impetrado pelo Ministério Público Eleitoral de Mato Grosso que não havia se conformado com a decisão na semana passada do Tribunal Regional Eleitoral de Mato Grosso em ter deferido sua candidatura na ocasião. "É incontroverso que o pretenso candidato foi condenado em AJI pelo colegiado desta Corte superior na sessão do dia 23 de agosto [..] e como consequência teve cassado seu diploma parlamentar. [...] Logo, deve ser indeferido o pedido de registro de candidatura em exame", afirmou o relator do recurso, ministro Raul Araújo.

O ministrou acabou votando também por reformar o acórdão do TRE-MT que havia deferido a candidatura do deputado cassado, portanto, Geller vai concorrer no domingo (2) em situação irregular, com o registro de candidatura cassada. Os demais ministros concordaram com os argumentos do relator.

Ainda no final da manhã de ontem (29) a defesa de Neri Geller emitiu uma nota à imprensa avisando que vai recorrer novamente da decisão, mas dessa vez junto ao Supremo Tribunal Federal, destacando que a decisão judicial não retira o nome de Geller das urnas e classificou como "forças ocultas", os que tentam tirá0lo do jogo político. "Forças ocultas, as forças do atraso, mais uma vez tentam me tirar do jogo. Atingem a honra de um homem inocente e tentam atingir o presidente Lula. Neste domingo você que não compactua com isso, você que não aceita que pessoas vivam da política, pode votar sem medo. Vote 11 para o Senado, vote 13 no presidente Lula, porque esse voto vai valer", afirma.

FOTO: ASSESSORIA

Decisão foi proferida por unanimidade no TSE

CUIABÁ

Prefeitura faz gestão para destravar obras

CLEMERSON SM
clemersonsm@msn.com

Dados da Secretaria da Cidade (Semcid) apontam seis obras que estão paralisadas por motivos variados, como solicitação de realinhamento financeiro, revisão de projeto e necessidade de ensaios de sondagem.

"São obras importantes para a comunidade, que farão a diferença para a população, principalmente por estarem ligadas diretamente à educação e precisamos desenrolar processos para que elas possam ser concluídas", destacou o prefeito Ari Lafin durante reunião.

O lote de edificações que estão silenciosas, sem qualquer movimentação de operários, abrange obras necessárias para a ampliação de vagas escolares, assim como a melhoria das condições de prédios estaduais já existentes. Das seis, cinco obras paralisadas integram o lote de parcerias viabilizadas junto ao Governo do Estado. São elas:

Por se tratarem de obras em parceria, a gestão é um tanto mais complicada, visto que, como projetos, planilhas, e a maior parte dos recursos vêm dos cofres estaduais, todos os pagamentos precisam ser autorizados pelo Governo do Estado. Cabe à Prefeitura de Sorriso promover o processo licitatório, assim como a fiscalização do andamento das obras.

A única obra desta lista que não é em parceria com o Estado, é a destinada à reforma e ampliação da Escola Municipal Boa Esperança. Outro fator que tem travado tanto obras em andamento, como também processos licitatórios, é o constante aumento dos preços de insumos da construção civil. 'É uma bolha inflacionária global e seus reflexos também são verificados aqui", contextualiza Ari.

No entanto, o prefeito é enfático ao destacar que é preciso que uma solução seja dada a cada um destes processos. E, em casos mais delicados, a solução pode resultar no rompimento de contratos e na realização de novas licitações. "A população precisa destas obras e, nós, como gestores, precisamos buscar formas, sempre dentro da legalidade, de garantir que sejam concluídas, entregues e, principalmente, utilizadas para a ofertar educação a uma população que cresce quase 20% ao ano", relembrou.

FOTO: NEY PINHEIRO E GIOVANI OLIVEIRA

São obras importantes para a comunidade

LOA 2023

Orçamento da Administração é apresentado em audiência pública

DA REPORTAGEM

A Secretaria de Desenvolvimento Econômico, Planejamento e Cidade de Lucas do Rio Verde realizou nesta semana a Audiência Pública para tratar da Lei Orçamentária Anual - LOA 2023. Segundo previsão para o próximo ano, o Município – Prefeitura, Câmara de Vereadores, Previlucas e Saae – a receita deve ser de aproximadamente R$ 590 milhões, somando a receita própria, repasses e convênios.

"Baseado na expectativa de arrecadação, a gente também faz a análise das despesas para manter os serviços, as ações das secretarias, os investimentos em setores como a habitação, saúde, educação e outros", destaca o analista da Secretaria, Welder Maciel.

Weila de Souza, integrante de um conselho municipal, participou e deixou a sugestão de mais investimentos para a acessibilidade. "Eu acho que a participação nessa discussão é importantíssima. Assim a gente consegue saber como vão ser empregados os recursos e fazer os apontamentos para os setores que eles devem ser direcionados", destaca.

FOTO: RAYAN NICACIO

Rodovia pode iniciar duplicação já em 2023

AGRICULTURA

Cotação do dia: 28/09/2022

SOJA	Lucas do Rio Verde	R$/sc 159,65
MILHO	Ipiranga do Norte	R$/sc 65,45
ALGODÃO	Rondonópolis	R$/@ 184,67

FONTE:IMEA

PECUÁRIA

Cotação do dia: 28/09/2022

BOI	Guiratinga	R$/@ 255,30
CA	Guiratinga	R$/@ 244,30
LEITE	Mato Grosso	R$/l 3,06

FONTE:IMEA

CONJUNTURA ECONÔMICA

Cotação do dia: 31/08/2022

Cesta Básica	Cuiabá	R$ 705,91
VBP MT	Mato Grosso	R$ bi 205,83
Emp. Agro	Mato Grosso	347.491

FONTE:IMEA

Dólar Comercial	Dólar PTAX	Dólar Turismo	Euro Comercial	Euro x Dólar
5,3950 +0,87%	5,3916 +0,60%	5,6049 +0,97%	5,2839 +1,52%	0,9775 +0,96%

Mega-Sena Concurso 2524 (28/09/22)

03 20 22 37 41 43

Acumulada: R$ 300,000,000.00

Quina Concurso 5961 (28/09/22)

08 09 27 76 77

Acumulada: R$ 700,000.00

Bolsa de Valores | BVSP Bovespa IND

Pontos	Volume	Máxima (Dia)	Mínima (Dia)	Variação
107.664,35	28,25 bi	108.448,54	106.243,52	-0,73 %

Última atualização: 29/09/2022 às 17h13

MT: pecuaristas pedem a candidatos compromisso na redução de impostos

GOVERNO DO ESTADO. Acrimat enviou documento pedindo reavaliação nas taxas de impostos, bem como a não renovação do Fethabgens

DA REPORTAGEM

Candidatos ao Governo de Mato Grosso receberam nesta semana ofício solicitando o compromisso de reavaliação das altas taxas de impostos cobrados dos produtores, como também a não renovação do Fundo Estadual de Transporte e Habitação (Fethab) adicional. A declaração foi enviada pela Associação dos Criadores de Mato Grosso (Acrimat).

O documento foi enviado para o atual governador, Mauro Mendes (União Brasil), que é candidato à reeleição, à candidata Márcia Pinheiro (PV) e aos candidatos Moisés Franz (PSOL) e Pastor Marcos Ritela (PTB).

O motivo do pedido é em razão do atual cenário de dificuldade da cadeia da carne no estado, tendo em vista que os custos de produção estão cada vez mais altos aos valores recebidos pelas arrobas comercializadas, gerando prejuízo aos produtores. Ele relaciona as principais dificuldades na atividade e pede que o governo, nos próximos quatro anos, proporcione equilíbrio econômico aos produtores para que a produção de alimentos aos brasileiros e exportáveis continue, gerando divisas e impostos.

Segundo o presidente da associação, Oswaldo Pereira Ribeiro Júnior, no ofício foram relacionadas as principais dificuldades e demandas do setor. "Do jeito que estamos, em breve teremos problemas. Num primeiro momento, haverá excesso de oferta de alimento e, em outro, uma severa escassez pelo desequilíbrio econômico-financeiro na cadeia em relação ao seu setor primário", afirma.

FUTURO DO FETHAB

A não renovação do Fethab Adicional, que incide sobre a soja, algodão e gado, é uma das principais exigências pontuadas. O imposto foi criado pelo Governo do Estado em 2016, pelo cenário de dificuldade econômica de Mato Grosso à época. Entretanto, diante do atual cenário econômico das contas do Estado, além do já recolhimento dos impostos do Fethab Commodities, que incide sobre a soja, algodão, gado e madeira, e do Fethab Diesel, a Acrimat pediu a não renovação do imposto adicional. A redução em 70% do valor da taxa para emissão da Guia de Trânsito Animal (GTA) usado para o transporte animal, bem como a destinação dos valores atinentes às taxas arrecadadas pelo Instituto de Defesa Agropecuária do Estado de Mato Grosso (Indea) para o próprio órgão, também foi exigido.

"No momento ruim pelo qual passa a pecuária de corte, solicitamos que os candidatos reavaliem as altas taxas de impostos cobradas dos pecuaristas. Solicitamos a sensibilidade do governo para que esses impostos não inviabilizem a pecuária do nosso estado, que é o maior produtor do Brasil", pontuou o presidente da Acrimat.

FOTO: DIVULGAÇÃO

Declaração foi enviada pela Acrimat

MILHO

Preço aperta rentabilidade de avicultores no estado

DA REPORTAGEM

A alta do milho tem elevado o custo de produção dos avicultores em Mato Grosso. Proprietários de granjas revela que o custo para alimentar o plantel subiu 130% nos últimos três anos, comprimindo a rentabilidade do negócio. Hênio Stragriotto investe na produção de ovos em Campo Verde há pouco mais de três décadas. Nos barracões são quase duas milhões de aves, que produzem aproximadamente 1,15 milhão de ovos por dia, e consomem em média duas mil sacas de milho diariamente. Segundo Stragriotto, o custo para alimentar o plantel existente na sua granja subiu 130% nos últimos três anos. "O milho que há três anos estava em R$ 30, R$ 35, hoje está R$ 70, R$ 80. E, o ovo que nós estávamos vendendo a R$ 80, estamos conseguindo vender a R4 150, R$ 160. Mas, ainda não fecha a conta devido os custos de produção, embalagem, mão de obra. Então, é uma dificuldade grande. Tem que trabalhar bem enxuto para poder sobreviver", diz Stragriotto.

FOTO: DIVULGAÇÃO

Custo para alimentar plantel subiu cerca de 130% nos últimos três anos

EM AGOSTO

Faturamento da indústria de máquinas e equipamentos cai

DA REPORTAGEM

O faturamento da indústria de máquinas e equipamentos teve queda de 9% em agosto na comparação com o mesmo mês do ano passado. Segundo balanço divulgado hoje (28) pela Associação Brasileira da Indústria de Máquinas e Equipamentos (Abimaq), a receita líquida total ficou em R$ 28,341 bilhões.

De janeiro a agosto deste ano, o setor acumula queda de 5,1% na receita em relação ao mesmo período de 2021 e, na comparação com julho, uma queda de 4,4%. Na comparação mensal com ajuste sazonal, a queda chegou a 2,2%.

O consumo aparente de máquinas e equipamentos, resultado da soma das máquinas importadas com as produzidas localmente e direcionadas ao mercado interno, registrou crescimento na comparação com o mês anterior de 1,7% com ajuste sazonal. Na comparação com o mesmo mês do ano passado, o consumo registrou queda devido à diminuição das aquisições de máquinas produzidas localmente (-12,9%).

O número de pessoas empregadas no setor registrou aumento de 0,6% em relação ao mês de julho deste ano, atingindo o patamar de 399 mil postos de trabalho ocupados. Na comparação com o mês de agosto do ano passado, o aumento do quadro foi de 16.891 trabalhadores.

"O maior número de contratação ocorreu no setor fabricante de máquinas para a construção civil. Também houve incremento nas fábricas de máquinas para a indústria de transformação, componentes para bens de capital e máquinas para a agricultura", diz a Abimaq.

PECUÁRIA

Preço médio da carne de boi cai, aponta Conab

DA REPORTAGEM
Agência Brasil

Com o mercado ofertado de animais prontos para o abate, os preços da carne bovina estão pressionados para baixo. No entanto, a demanda continua contida pelo aperto monetário no Brasil e no mundo para controlar a inflação. Com isso os consumidores optam por outras proteínas de menor custo de produção.

As informações constam na edição de setembro do boletim AgroConab, estudo divulgado na sexta (23) pela Companhia Nacional de Abastecimento (Conab). De acordo com a publicação, o cenário da carne bovina tende a se manter no curto prazo.

Os preços médios do boi gordo recuaram 3,7% em agosto/2022, comparativamente ao mês anterior, chegando a R$ 19,86/Kg. O que corresponde a pouco menos de R$ 300/arroba no produtor de São Paulo.

Já as exportações aumentaram 18,8% no mesmo período. No acumulado de janeiro a agosto, o volume exportado de carne bovina superou em 15,4% em relação ao ano anterior. De todo o volume exportado, somente no mês de agosto, mais de 50% teve como destino a China, que após ter um forte ajuste na oferta de suínos voltou a aquecer a demanda por carne bovina.

"A forte demanda chinesa favorece o setor pecuário brasileiro na atual conjuntura", explica o superintendente de Estudos de Mercado e Gestão da Oferta da Conab, Allan Silveira.

FOTO: DIVULGAÇÃO

Preços da carne bovina estão pressionados para baixo

FOTO: DIVULGAÇÃO

Balanço foi divulgado pela Abimaq

CARTÓRIOS DE PROTESTO MT
INSTITUTO DE PROTESTO – IEPTB

EDITAL DE CONVOCAÇÃO

A Presidente do Instituto de Estudos de Protestos de Títulos do Brasil, Seção Mato Grosso – IEPTB/MT, no uso de suas atribuições legais, e, considerando o que estabelece o art. 19, II c/c art. 17 do Estatuto do IEPTB/MT, **CONVOCA** todos os associados para a Assembleia Geral Ordinária, que será realizada no dia 28 (vinte e oito) de outubro (10) do ano de dois mil e vinte e dois (2022), por meio de videoconferência na plataforma *Google Meet*. O link https://meet.google.com/ será disponibilizado posteriormente somente para associados, em primeira convocação às 9h, ou, caso não haja quórum, às 09h:30, com qualquer número de associados, para tratar dos seguintes assuntos:

1) Eleição da nova diretoria que irá gerir a entidade no biênio 2023/2024;
2) Assuntos gerais.

Cuiabá, 05 de setembro de 2022.

Niuara Ribeiro Roberto Borges
Presidente do IEPTB/MT

www.ieptbmt.org.br
ieptb@protestomt.com.br
Rua General Amilcar Botelho de Magalhães, nº 38
Bairro Duque de Caxias, CEP: 78043-303
Cuiabá/MT

ESTADO DO MATO GROSSO
CONSÓRCIO INTERMUNICIPAL DE SAÚDE DA REGIÃO DO VALE DO PEIXOTO
CNPJ 02.997.711/0001-08
Rua Teotonio Vilela, 645 CEP 78.530-000 - Bairro Centro Peixoto de Azevedo - MT
(66) 3575-1757- cisvaledopeixoto@gmail.com - https://www.cisvaledopeixoto.com.br/

TERMO DE HOMOLOGAÇÃO

PROCESSO ADMINISTRATIVO 014/2022

Modalidade: Pregão Eletrônico

Número/Ano:	14/2022	**Data de abertura:**	25/08/2022
Data adjudicação:	29/09/2022	**Data homologação:**	29/09/2022
Tipo de avaliação:	Por item	**Critério de avaliação:**	Menor preço
Modo de disputa:	Fechado-Aberto	**Condição de pagamento:**	À PRAZO

Credenciamento: Não **Chamamento:** Não **Registro de preço:** Sim

Objeto da licitação:
REGISTRO DE PREÇOS PARA FUTURA E EVENTUAL CONTRATAÇÃO DE PESSOA JURÍDICA HABILITADA NO FORNECIMENTO DE GENEROS ALIMENTÍCIOS, UTENSILIOS DE COPA E COZINHA E AFINS PARA ATENDER AS NECESSIDADES DA COZINHA DO HOSPITAL REGIONAL DE PEIXOTO DE AZEVEDO, sob a gestão do Consórcio Intermunicipal de Saúde da Região do Vale do Peixoto, constantes no termo de referência, tudo em conformidade com as disposições no edital e seus anexos, que o integram e complementam, para todos os efeitos jurídicos legais.

Nos termos do Art. 43, inciso VI da Lei Federal Nº 8.666/93 e as suas alterações, o Prefeito Municipal, no uso de suas atribuições que lhe são conferidas por Lei, abaixo assinado, acolhendo a manifestação do Pregoeiro, levando em consideração a abertura e julgamento do presente PROCESSO DE LICITAÇÃO, tendo cumprido todos os requisitos e princípios estabelecidos em lei, HOMOLOGA o objeto da Licitação supra citada , que tem como vencedor(es) abaixo

Licitante	CNPJ/CPF	Total do vencedor
NONATO DA SILVA & CIA LTDA	11.753.137/0001-33	R$ 11.234,01
SHIGEMOTO & CIA LTDA	28.787.127/0001-11	R$ 18.550,99
	Total:	**R$ 29.785,00**

NONATO DA SILVA & CIA LTDA - Não Exclusivo

Código	Descrição do item	Unidade	Qtd.	Valor unit.	Valor total
4603	DESCASCADOR DE LEGUMES - ESTRUTURA EM ACO INOX E CABO PLÁSTICO, MEDINDO 15CM	un	6,0000	R$ 19,5500	R$ 117,30
515	COLHER INOX PARA ARROZ APROX. 31 CM	un	8,0000	R$ 21,2000	R$ 169,60
5299	COLHER - EM ALUMINIO, ADEQUADO PARA ARROZ. CABO CURTO, SEM DECORACAO	un	5,0000	R$ 22,0000	R$ 110,00
5301	CONCHA - EM ACO INOX, COM CABO DE 36 CM, MEDINDO 9 CM DE DIAMETRO, ACONDICIONADA EM EMBALAGEM APROPRIADA	un	3,0000	R$ 22,1000	R$ 66,30
5302	CONCHA - EM ALUMINIO, MEDINDO 50CM, CABO 15 CM DIAM	un	3,0000	R$ 22,0700	R$ 66,21
5311	ESCUMADEIRA - DE ACO INOX, COM 10,5CM DE DIAMETRO E CABO MEDINDO 32 CM DE COMPRIMENTO	un	5,0000	R$ 22,2000	R$ 111,00
554	PAPEL ALUMINIO 45CM X7,5MT	un	520,0000	R$ 8,5000	R$ 4.420,00
565	PRATO FUNDO EM VIDRO TEMPERADO INCOLOR, COMPLETAMENTE LISO COM APROXIMADAMENTE 22 CM E 3,2E ALTURA	un	20,0000	R$ 8,0000	R$ 160,00
6067	FACA DE MESA PARA USO DIARIO EM REFEICOES DE ADULTOS. ALTURA / COMPRIMENTO: A (TOTAL) 235MM, B (LÂMINA) 105MM. ESPESSURA: 4MM. TOLERÂNCIA: +/- 10%. FEITA TOTALMENTE EM AÇO INOXIDÁVEL AISI 304, LIGA 18/10. COM SUPERFÍCIE LISA (LIVRE DE	un	100,0000	R$ 6,4500	R$ 645,00
	MICROFISSURAS E				
6091	PALITO DE DENTE - ROLIÇO DE MADEIRA PARA DENTE 6 CM - 2000 UNIDADES - MADEIRA CERTIFICADA E TRATATA PARA ELIMINAR FARPAS E PIGMENTAÇÃO, RESISTENTE, FORMATO ROLIÇO, COM PONTAS AFIADAS, COM NO MÍNIMO 6 CM DE COMPRIMENTO E 2 MM DE ESPESSURA, DEVIDAMENTE	CAIXA	10,0000	R$ 33,8000	R$ 338,00
6584	FACA PARA PAO, LAMINA EM ACO INOX, CABO POLIPROPILENO COM COMPRIMENTO DE 32,2CM, LARGURA DE 3,1CM, E ALTURA DE 1,8CM	un	6,0000	R$ 15,7000	R$ 94,20
6596	LIQUIDIFICADOR - MODELO DOMESTICO, COM 12 VELOCIDADES, COPO EM ACRILICO, COM FILTRO, TRITURADOR DE GELO, COM CAPACIDADE PARA 3 L, VOLTAGEM 110V	un	2,0000	R$ 268,7000	R$ 537,40
6600	PANELA EM ALUMINIO, TIPO CACAROLA REDONDA, COM CAPACIDADE DE 20 LITROS, MODELO DOTADO DE TAMPA E ALCA REFORCADA, PARA UTILIZACAO EM COZINHA INDUSTRIAL	un	4,0000	R$ 235,0000	R$ 940,00
6601	PANELA DE PRESSAO INDUSTRIAL 20 L EM ALUMINIO POLIDO, DE USO PROFISSIONAL; CABOS: 02 ASAS ERGONOMICAS DE BAQUELITE E FECHAMENTO EXTERNO COM 5 SISTEMAS DE SEGURANCA. MEDIDAS: ALTURA: 31,5CM; LARGURA: 36CM; COMPRIMENTO: 44CM. CAPACIDADE: 20L	un	2,0000	R$ 530,0000	R$ 1.060,00
6604	POTE PLASTICO COM TAMPA. DIMENSOES APROXIMADAS: 21X24CM - CAPACIDADE PARA 5 A 6 LITROS - ALTA QUALIDADE, RESISTÊNCIA E DURABILIDADE, FÁCIL LAVAGEM.	un	20,0000	R$ 25,0500	R$ 501,00
6605	POTE PLASTICO MULTIUSO COM TAMPA, DIMENSOES APROXIMADAS: 33X16CM - CAPACIDADE PARA 9 A 10 LITROS ALTA QUALIDADE, RESISTÊNCIA E DURABILIDADE, FÁCIL LAVAGEM.	un	10,0000	R$ 36,0000	R$ 360,00
7824	ACENDEDOR - PALITO DE FOSFORO EXTRA LONGO,EM MADEIRA	PACOTE10 CX	200,0000	R$ 7,6900	R$ 1.538,00

Valor Total: R$ 11.234,01

SHIGEMOTO & CIA LTDA - Não Exclusivo

Código	Descrição do item	Unidade	Qtd.	Valor unit.	Valor total
4608	FORMA - ALUMINIO, PARA BOLO, TAMANHO (60 X 40 X 8)CM	un	3,0000	R$ 138,3400	R$ 415,02
4609	GARRAFA - GARRAFA TERMICA, REVESTIDA EM INOX, AMPOLA DE VIDRO TEMPERADO, COM TAMPA DE PRESSAO, 1,8 L	un	25,0000	R$ 168,5300	R$ 4.213,25
5315	FACA - EM ACO INOX (TIPO PEIXEIRA), 16 POLEGADAS, COM CABO BRANCO DE POLIPROPILENO	un	6,0000	R$ 65,4600	R$ 392,76
5321	FRIGIDEIRA - DE ALUMINIO, CAPACIDADE (3,5L), COM DIAMETRO DE (32,0CM), ALTURA DE (6,0CM), COM ESPESSURA DE (2MM), CABO DE BAQUELITE, SEM TAMPA	un	2,0000	R$ 84,4200	R$ 168,84
5345	PEDRA DE AFIAR - PEDRA PARA AMOLAR FACA RETANGULAR APROX. 15X5X2 CM	un	1,0000	R$ 31,5200	R$ 31,52
558	PEGADOR DE MACARRÃO EM INOX	un	6,0000	R$ 16,9900	R$ 101,94
5659	PANELA DE ALUMINIO BATIDO (FUNDIDO) , COM TAMPA E ALCAS RESISTENTE DE ALUMINIO, CAPACIDADE DE 40 L	un	5,0000	R$ 456,8700	R$ 2.284,35
588	GARRAFA TERMICA COM CAPACIDADE P/ 10 LITROS, COM TORNEIRA	un	2,0000	R$ 119,5100	R$ 239,02
6545	ACENDEDOR DE FOGAO COM BOTAO DE APERTA CLICK, TIPO MECANICO,COM CORPO PLASTICO, ACIONADO ATRAVES DE ATRITO, ACENDE ATRAVES DE FAISCAS,MEDINDO APROXIMADAMENTE 22CM, CORES DIVERSAS.	un	40,0000	R$ 19,3800	R$ 775,20
6546	ABRIDOR DE RECIPIENTES - TIPO ABRIDOR DE LATAS E	un	5,0000	R$ 10,4000	R$ 52,00
	GARRAFAS 14 CM, PRODUZIDO EM ACO INOX, MEDIDAS APROXIMADAS 4,7 X 14,4 CM				
6547	BACIA EM PLASTICO RESISTENTE, COM CAPACIDADE PARA 10 LITROS, CORES DIVERSAS	un	20,0000	R$ 21,8300	R$ 436,60
6548	BANDEJA DE ALUMINIO, MEDINDO APROXIMADAMENTE 45X31X4CM, NO FORMATO RETANGULAR, SEM ALCA, PRATA, LISA	un	4,0000	R$ 54,1100	R$ 216,44
6551	CAIXA PLASTICA, POLIPROPILENO, MEDIDAS APROXIMADAS: 46X32X17CM, COM TAMPA, RETANGULAR, CAPACIDADE 20 LITROS.	un	10,0000	R$ 68,8200	R$ 688,20
6556	CAIXA PLASTICA, POLIPROPILENO, MEDIDAS APROXIMADAS: 46X30X14CM, COM TAMPA, RETANGULAR, CAPACIDADE 13 LITROS.	un	10,0000	R$ 34,9600	R$ 349,60
6557	CAIXA PLASTICA, POLIPROPILENO, MEDIDAS APROXIMADAS: 38X27X12CM, COM TAMPA, RETANGULAR, CAPACIDADE 10 LITROS.	un	10,0000	R$ 41,5200	R$ 415,20
6558	CAIXA PLASTICA, POLIPROPILENO, MEDIDAS APROXIMADAS:33X21X10CM, COM TAMPA, RETANGULAR, CAPACIDADE 5 LITROS.	un	10,0000	R$ 29,7600	R$ 297,60
6560	CAIXA PLASTICA ORGANIZADORA, POLIPROPILENO, MEDIDAS APROXIMADAS: 26X26X9CM, COM TAMPA, RETANGULAR, CAPACIDADE 4,5 LITROS.	un	6,0000	R$ 27,1500	R$ 162,90
6561	CAIXA PLASTICA ORGANIZADORA, POLIPROPILENO, MEDIDAS APROXIMADAS: 42X34X9CM, COM TAMPA, RETANGULAR, CAPACIDADE 9 LITROS.	un	8,0000	R$ 33,5100	R$ 268,08
6563	CAIXA PLASTICA ORGANIZADORA MULTIUSO, POLIPROPILENO, MEDIDAS APROXIMADAS: 59X39X30CM, COM TAMPA, RETANGULAR, CAPACIDADE 4,5 LITROS.	un	5,0000	R$ 56,6200	R$ 283,10
6565	CANECA DE ALUMINIO, COM CAPACIDADE PARA 8 L, COM ALCA REFORCADA	un	6,0000	R$ 72,9600	R$ 437,76
6580	CORTADOR DE OVO EM PLASTICO ABS, COM FILETE EM ACO INOX	un	3,0000	R$ 12,9000	R$ 38,70
6581	ESPREMEDOR DE BATATA EM ACO INOX, TODO POLIDO, COM CABO ERGOMETRICO	un	4,0000	R$ 47,2800	R$ 189,12
6588	FUNIL EM ALUMINIO RESISTENTE, LISO, 12CM DE DIAMETRO	un	6,0000	R$ 23,7300	R$ 142,38
6590	GARRAFA TERMICA DE MESA, COM REVESTIMENTO DE INOX, AMPOLA DE VIDRO TEMPERADO, DE PRESSAO, PARA CAFE E CHA, COM CAPACIDADE PARA 2,5 LITROS	un	6,0000	R$ 201,3600	R$ 1.208,16
6592	GARRAFA TERMICA, EM ACO INOX, COM BOTAO DE PRESSAO, ALCA PARA TRANSPORTE, AMPOLA EM VIDRO TEMPERADO, CAPACIDADE PARA 1 LITRO	un	4,0000	R$ 113,5800	R$ 454,32
6593	GARRAFA TERMICA, REVESTIDA EM PLASTICO RIGIDO, INTERNA E EXTERNAMENTE, ALCA E TORNEIRA, 6 LITROS	un	8,0000	R$ 82,9000	R$ 663,20
6602	PANELA EM ALUMINIO, TIPO CACAROLA REDONDA, COM CAPACIDADE PARA 30 LITROS, MODELO DOTADO DE TAMPA E ALCA RESISTENTE, PARA UTILIZACAO EM COZINHA INDUSTRIAL.	un	4,0000	R$ 348,1900	R$ 1.392,76
6606	PORTA OVOS PLASTICO COM TAMPA, ALTA QUALIDADE, RESISTENCIA E DURABILIDADE, FACIL LAVAGEM 41,8 CM (C) X 28,3 CM (L) X 7,1 CM (A), CAPACIDADE PARA 24 OVOS	un	5,0000	R$ 55,4200	R$ 277,10
6612	COLHER, GRANDE ESTRUTURA EM SILICONE, CABO EM SILICONE, DIMENSOES 30.0 X 8.0 CM	un	5,0000	R$ 17,5100	R$ 87,55
7147	PEGADOR - EM ACO INOX,PARA SALADAS	un	6,0000	R$ 14,2900	R$ 85,74
7825	GARFO FEITO TOTALMENTE EM AÇO INOX AISI 304,COM SUPERFÍCIE LISA (LIVRE DE MICROFISSURAS E INCLUSÕES), FACILMENTE LIMPÁVEL E RESISTENTE À CORROSÃO. NÃO-TÓXICA E NÃO-ABSORVENTE SOB CONDIÇÕES DE USO. NÃO DEVE "EMPRESTAR" ODOR, COR OU GOSTO AOS ALIMENTOS E NEM CONTRIBUIR PARA A ADULTERAÇÃO DO MESMO. MODELO	un	200,0000	R$ 6,2300	R$ 1.246,00
	MONOBLOCO, OU SEJA, EM UMA ÚNICA PEÇA. COM ACABAMENTO PERFEITO, ISENTO DE CANTOS VIVOS OU REBARBAS EM SUAS ARESTAS, OU QUAISQUER OUTROS DEFEITOS PREJUDICIAIS À SUA UTILIZAÇÃO E CONSTRUÍDOS DE FORMA A GARANTIR DURABILIDADE E RESISTÊNCIA, COM VISTAS À FINALIDADE A QUE SE DESTINA				
7827	PANELA DE PRESSÃO COM CAPACIDADE PARA 10 LITROS, DIÂMETRO: 23 CM. ESPESSURA: 2,3 MM ALUMÍNIO. TOLERÂNCIA: +/- 10%. FABRICADA EM ALUMÍNIO 100%, COM ALÇAS E/OU ALÇA E CABO ANATÔMICOS, ATÓXICOS E ANTITÉRMICOS. VÁLVULAS E SISTEMA DE SEGURANÇA: VÁLVULA DE TRABALHO (ALÍVIO DE PRESSÃO), COM FERRAMENTA PARA LIMPEZA, VÁLVULA DE SEGURANÇA REPETITIVA, EM SILICONE (QUE NÃO RESSECA), VÁLVULA DE TRAVAMENTO QUE NÃO PERMITA ABERTURA DA PANELA CASO HAJA PRESSÃO LOCALIZADA NO CABO DA TAMPA, COM FECHAMENTO EXTERNO. PARA USO EM FOGÃO A GÁS E ELÉTRICO. COM PEÇAS DE REPOSIÇÃO DISPONÍVEIS EM TODO TERRITÓRIO BRASILEIRO, EM CONFORMIDADE COM AS NORMAS TÉCNICAS BRASILEIRAS E COM SELO DE CERTIFICAÇÃO DO INMETRO	un	3,0000	R$ 178,8600	R$ 536,58

Valor Total: R$ 18.550,99

PEIXOTO DE AZEVEDO, 29 de setembro de 2022

PASCOAL ALBERTON
CPF: 502.469.339-68
Presidente

REPÚBLICA FEDERATIVA DO BRASIL
1º Cartório Extrajudicial de Sinop
COMARCA DE SINOP - ESTADO DE MATO GROSSO
Municípios de Sinop e Santa Carmem

EDITAL DE INTIMAÇÃO

O Oficial do Cartório do 1º Ofício Sinop/MT, nos termos do art. 26 da Lei nº 9.514/97, **INTIMA** o Sr. **LUIZ MARTINS DE SOUZA - CPF: 187.036.072-91** e a Sra. **ANTONIA DE MARIA DE SOUSA E SILVA - CPF: 017.705.993-12** a comparecer em Cartório, na Rua das Nogueiras, n.º 1.108, Centro de Sinop/MT, entre 09 e 17 horas dos dias úteis de segunda a sexta-feira, e no prazo improrrogável de 15 (quinze) dias, a contar deste Edital, para **PAGAMENTO** (purgação da mora) dos valores devidos em atraso, no total de **R$ 3.707,43** (três mil setecentos e sete reais e quarenta e três centavos), bem como eventuais acréscimos de juros, correções e despesas legais até a data do pagamento, referente ao Contrato Por Instrumento Particular de Compra e Venda de Unidade Isolada e Mútuo com Obrigações e Alienação Fiduciária Vinculada a Empreendimento - Programa Carta de Crédito FGTS e Programa Minha Casa, Minha Vida – PMCMV – Recursos do FGTS, datado de 05 de Julho de 2.011, Contrato nº 855551350437, registrado sob o nº 04, na matrícula nº 38.124, deste Cartório, o qual constituiu a PROPRIEDADE FIDUCIÁRIA do imóvel LOTE nº 15, da QUADRA nº 08, com a área de 288,00m2, situado no Loteamento "JARDIM MARIA VINDILINA II", Perímetro Urbano da Cidade e Município de Sinop, Estado de Mato Grosso, sob pena de vencimento antecipado de toda a dívida, consolidação da propriedade do imóvel em favor do credor fiduciário – CAIXA ECONÔMICA FEDERAL, e imediata execução da dívida através de leilão extrajudicial do imóvel.

Sinop-MT, 20 de setembro de 2022.

Aparecida Maria Hartmann
Registradora

1º Ofício Extrajudicial de Sinop/MT
Mariana Candido da Silva
Registradora Substituta

REGISTRO DE IMÓVEIS,TÍTULOS E DOCUMENTOS - SINOP - MT
Poder Judiciário do Estado de Mato Grosso
ATO DE NOTAS E REGISTROS
Codigo da Serventia 169
BTH 48450 SELO DE CONTROLE DIGITAL
Cod. Ato(s): 50
R$ 39,80
Consulta: www.tjmt.gov.br/selos

PODER JUDICIÁRIO DO ESTADO DE MATO GROSSO
COMARCA DE CLÁUDIA
Vara Única

13/03/2020
15:06:34
28709

EDITAL DE CITAÇÃO
PRAZO 20 DIAS

Dados do Processo:

Processo:	429-16.2016.811.0101	Código:	89501	Vlr Causa:	R$ 50.000,00	Tipo:	Cível
Espécie:	Procedimento Ordinário->Procedimento de Conhecimento->Processo de Conhecimento->PROCESSO CÍVEL E DO TRABALHO						
Polo Ativo:	ADEMAR GERHARDT e ROSEMARI PÖTTKER GERHARDT						
Polo Passivo:	MAURO VIEIRA NEVES, DANIEL CARDOSO DA SILVAE OUTROS						

Pessoa(s) a ser(em) citadas(s):

JOSÉ MARCELO COPANSKI (Requerido(a)), Cpf: 90625757904, Rg: 1209973952, Filiação: Rosi Mari de Oliveira Copanski e Jose Copanski, data de nascimento: 19/11/1974, natural de Nova Contu-PR, casado(a), produtor rural, Endereço: Rua Colonizador Enio Pipino, Nº 415, Cidade: Sinop-MT.

FINALIDADE: CITAÇÃO DO(A) REQUERIDO(A) acima qualificado(a), atualmente em lugar incerto e não sabido, dos termos da ação que lhe é proposta, consoante consta da petição inicial a seguir resumida, para, no prazo de **15 dias**, contados do término do prazo deste edital, apresentar resposta, caso queira, sob pena de serem considerados como verdadeiros os fatos afirmados na petição inicial.

Resumo da Inicial: Trata-se de ação declaratória de nulidade de negócio jurídico de compra e venda c/c cancelamento de registro público c/c reintegração de posse formulada por ADEMAR GERHARDT e ROSEMARI POTTKER GERHARDT em face de MAURO VIEIRA NEVES, DANIEL CARDOSO DA SILVA, ANTONIO GUEDES FERREIRA, JOSÉ MARCELO COPANSKI, NIVEA DENIZE GUTHIER, EVELIZE CAROLINA GUTHIER E FRANCISCO GABRIEL DALLABRIDA GOMES em que requerem, em sede de cognição sumária, a suspensão das matrículas n. 3.174, 3175, 3176 e 3177, todas do CRI de Cláudia/MT, até a resolução da demanda. Para tanto, alegam em apertada síntese, que são proprietários dos imóveis e em junho de 2015 tomaram conhecimento da averbação de escrituras de compra e venda nas matrículas dos imóveis, sendo que não realizaram tais negócios jurídicos. Alegam que houve falsificação nas procurações públicas, o que motivou a propositura da presente ação para declarar nulidade do negócio jurídico de compra e venda.

Despacho/Decisão: Ante o exposto, DEFIRO a tutela provisória de urgência, em caráter antecipatório, para o fim de determinar o bloqueio das matrículas nº 3.174, 3175, 3176 e 3177, todas do CRI de Cláudia/MT até ulterior decisão em contrário, no prazo de 05 (cinco) dias. Oficie-se o 1º Ofício Extrajudicial desta Comarca para dar cumprimento a esta decisão.1.1 Ainda, oficie-se o Juízo Corregedor da Comarca de Peixoto de Azevedo informando que foi requerido informações ao Tabelionato de Notas e não houve retorno, para ciência e decisão que entender pertinente.1.2 Reitere-se o ofício, conforme decisão contida na Referência 12, com prazo para resposta em 48 (quarenta e oito) horas bem como com advertência do titular da serventia responder por crime de desobediência.2. Tendo em vista o desinteresse da parte autora em conciliar, deixo de designar audiência de conciliação. 3. CITE-SE a parte requerida para, querendo, contestar a ação (art. 335, inciso III).4. Havendo na contestação fato impeditivo, modificativo ou extintivo, intime-se a parte autora para impugnar a contestação, no prazo de 15 (quinze) dias (art. 350 c/c art. 186, ambos do NCPC).5. Diligências necessárias.

E, para que chegue ao conhecimento de todos e que ninguém, no futuro, possa alegar ignorância, expediu-se o presente Edital que será afixado no lugar de costume e publicado na forma da Lei. Eu, **FERNANDA COVATTI MARQUES**, digitei.

Cláudia, 13 de março de 2020

ROSANA APARECIDA BERTO CAVALCANTE DA SILVA:11556

Rosana Ap. Berto Cavalcante da Silva
Gestor(a) Judiciário(a)
Autorizado art. 1.205/CNGC

Endereço do Fórum: Avenida Gaspar Dutra, Bairro: Centro, Cidade: Cláudia-MT, CEP: 78.540-000, Telefone(s): (66)3546-2629, (66)3546-2364

Formulário: 1612 Matr.: 29804

PREFEITURA MUNICIPAL DE COLÍDER – MT
AVISO DE LICITAÇÃO – PREGÃO ELETRÔNICO Nº 050/2022 - SRP

A PREFEITURA MUNICIPAL DE COLIDER/MT, através de seu Pregoeiro, torna público, para conhecimento dos interessados, que realizará licitação na modalidade de PREGÃO em sua forma ELETRÔNICA sob o nº 047/2022; TIPO: Menor Preço por lote; OBJETO: REGISTRO DE PREÇOS PARA FUTURA E EVENTUAL AQUISIÇÃO DE TROFÉUS E MEDALHAS PARA PREMIAÇÕES DE EVENTOS PARA ATENDER AS DEMANDAS DAS SECRETARIAS MUNICIPAIS DE ESPORTES E DE EDUCAÇÃO DO MUNICÍPIO DE COLIDER/MT. Sessão de abertura dia 13/10/2022 às 08h30min. (Horário de Brasília/DF); REALIZAÇÃO: Por meio do site www.portaldecompraspublicas.com.br; INTEGRA do EDITAL: por meio do site: www.portaldecompraspublicas.com.br e no site da Prefeitura: www.colider.mt.gov.br (Ícone: Cidadão - Portal Transparência - Licitações).

Colider/MT, 29 de setembro de 2022

MARCIO ANTONIO DA SILVA
Pregoeiro Oficial

Publique-se

PREFEITURA MUNICIPAL DE COLÍDER – MT
AVISO DE LICITAÇÃO – PREGÃO ELETRÔNICO Nº 051/2022 - SRP

A PREFEITURA MUNICIPAL DE COLIDER/MT, através de seu Pregoeiro, torna público, para conhecimento dos interessados, que realizará licitação na modalidade de PREGÃO em sua forma ELETRÔNICA sob o nº 051/2022; TIPO: Menor Preço por LOTE; OBJETO: REGISTRO DE PREÇO PARA FUTURA E EVENTUAL AQUISIÇÃO DE CESTAS DE GÊNEROS ALIMENTÍCIOS PARA SEREM DISTRIBUÍDAS AS FAMÍLIAS EM SITUAÇÃO DE VULNERABILIDADE SOCIAL REFERENDADA E ATENDIDAS PELO CENTRO DE REFERÊNCIA DE ASSISTÊNCIA SOCIAL (CRAS) DO MUNICÍPIO DE COLIDER - MT. Sessão de abertura dia 14/10/2022 às 08h30min. (Horário de Brasília/DF); REALIZAÇÃO: Por meio do site www.portaldecompraspublicas.com.br; INTEGRA do EDITAL: por meio do site: www.portaldecompraspublicas.com.br e no site da Prefeitura: www.colider.mt.gov.br (Ícone: Cidadão - Portal Transparência - Licitações).

Colider/MT, 29 de setembro de 2022

MARCIO ANTONIO DA SILVA
Pregoeiro Oficial

Publique-se

PREFEITURA MUNICIPAL DE VERA - MT
AVISO DE LICITAÇÃO - TOMADA DE PREÇOS Nº 013/2022

O Município de Vera – MT, através de sua Comissão Permanente de Licitação, nomeada pela Portaria nº 004/2022, torna Público para conhecimento dos interessados, que realizará às 08h00min. (Horário Local), do dia 19 de Outubro de 2022, a abertura da TOMADA DE PREÇOS Nº 013/2022, do tipo MENOR PREÇO GLOBAL, visando a CONTRATAÇÃO DE EMPRESA ESPECIALIZADA PARA EXECUÇÃO DAS OBRAS DE IMPLANTAÇÃO DA REDE DE ILUMINAÇÃO PÚBLICA NO LOTEAMENTO AEROPORTO DESTINADO À CONSTRUÇÃO DE CASAS POPULARES NO MUNICÍPIO DE VERA – MT. O edital completo poderá ser retirado no endereço eletrônico www.vera.mt.gov.br, ou ainda na Prefeitura Municipal de Vera - MT, no Departamento de Licitações, com sede na Avenida Otawa, n° 1651, Bairro Esperança, em Vera - MT, de segunda a sexta-feira no horário de atendimento das 07h00min às 13h00min. Informações poderão ser obtidas pelo telefone: (66) 3583-3100 ou pelo e-mail: licitacaovera@gmail.com.

Vera – MT, 29 de setembro de 2022.
JOEDSON AMARAL DE OLIVEIRA
Presidente da CPL – Portaria nº 004/2022

PREFEITURA MUNICIPAL DE CAMPO NOVO DO PARECIS
AVISO DE REVOGAÇÃO
TOMADA DE PREÇOS N° 005/2022

O Presidente da Comissão Permanente de Licitações da Prefeitura Municipal de Campo Novo do Parecis torna público aos interessados a REVOGAÇÃO DO PROCESSO LICITATÓRIO TOMADA DE PREÇOS Nº 005/2022 que tem por objeto a Contratação de empresa de engenharia para construção da sede da Delegacia da Polícia Judiciária Civil, conforme Termo de Convênio/Cooperação nº 0267/2022, firmado entre o Município de Campo Novo do Parecis e o Estado de Mato Grosso – Secretaria de Estado de Segurança Pública, conforme esse Edital e seus anexos. Motiva-se a REVOGAÇÃO para adequações na planilha orçamentária. Campo Novo do Parecis, 29 de setembro de 2022.

Leandro Nery Varaschin
Presidente da CPL

PREFEITURA MUNICIPAL DE NOVA MUTUM
AVISO DE LICITAÇÃO
PREGÃO PRESENCIAL N° 058/2022

Objeto: REGISTRO DE PREÇOS PARA FUTURA E EVENTUAL AQUISIÇÃO DE MATERIAIS ELÉTRICOS, MATERIAIS HIDRÁULICOS E MATERIAIS PARA CONSTRUÇÃO PARA ATENDER ÀS NECESSIDADES DAS SECRETARIAS MUNICIPAIS. Tipo: Maior desconto por item - Data de abertura: 18 de outubro de 2022. Horário: 09h00min - local: Av. Mutum, nº 1.250 N, Jardim das Orquídeas, N. Mutum – MT. Edital e anexos: Poderá ser obtido no site http://www.novamutum.mt.gov.br/publicacoes/licitacoes, ou pelo e-mail: debora.licitacao@novamutum.mt.gov.br, e ou telefone **65-3308.5400. Nova Mutum – MT, 29 de setembro de 2022.

Eduardo Henrique Correia Miiller
Pregoeiro

PREFEITURA MUNICIPAL DE NOVA MUTUM
AVISO DE RESULTADO DA CONCORRÊNCIA N° 06/2022

O Município de Nova Mutum – MT torna público o resultado do Julgamento da licitação supramencionada, julgada no dia 09 de Setembro de 2022, com início às 13:30h, tendo como objeto a Contratação de empresa para execução de reservatórios de detenção de águas pluviais (Reservatório 02,03 e 05 do Plano de Micro e Macro Drenagem Municipal), conforme planilha orçamentária, cronograma físico financeiro e memorial descritivo que compõe o projeto básico, cronograma físico financeiro e memorial descritivo que compõe o projeto básico. Da qual foi vencedora a empresa: Item 825982, TERRANORTE ENGENHARIA E SERVIÇOS LTDA inscrita no CNPJ sob o número 24.683.120/0001-07, no valor de R$ 5.758.596,57. Nova Mutum /MT, 29 de Setembro de 2022.

Eduardo Henrique Correia Miiller
Presidente em exercício

PREFEITURA MUNICIPAL DE IPIRANGA DO NORTE
PREGÃO ELETRÔNICO N° 021/2022

O Município de Ipiranga do Norte - MT, por intermédio de sua Pregoeira Municipal, designada através da Portaria Municipal n.º 002/2022, torna público para conhecimento de empresas interessadas que realizará Licitação na Modalidade de Pregão, na forma Eletrônica n.° 021/2022, Tipo Menor Preço Por Item, em conformidade com as disposições da Lei Federal n.º 10.520, de julho de 2002, do Decreto n.° 10.024 de 20 de Setembro de 2019 e subsidiariamente a Lei Federal n.º 8.666, de 21 de junho de 1993, suas alterações subsequentes, Lei Complementar 123/2006 e alterações e Decreto Municipal n.º 03/2010, de 04 de Janeiro de 2010, Licitação destinada a "Registro de Preços para Futura e Eventual Aquisição de Bomba Eletrônica Dupla para Transferência de Combustível, visando atender as Necessidades do Município de Ipiranga do Norte – MT", conforme especificações constantes no Edital. Data para cadastro de proposta: a partir das 09:00 horas do dia 30/09/2022, a abertura de propostas será realizada dia 14/10/2022, às 08:00 horas, a sessão de disputa no dia 14/10/2022, às 09h30min, horário de Brasília – DF, local: Portal: Bolsa de Licitações do Brasil – BLL www.bll.org.br. O edital poderá ser obtido através do site http://portal.prefipirangadonorte-mt.agilicloud.com.br/Cidadao/ConsultaLicitacoes.aspx e ainda poderá ser obtido através do e-mail: licitacao@ipirangadonorte.mt.gov.br. Informações na Comissão Permanente de Licitações, sito à Rua dos Girassóis, n.° 387, Centro, de Segunda à sexta-feira, das 07h00min às 11h00min e das 13h00min às 17h00min (horário de Mato Grosso), exceto feriados, tel. (66) 3588-2000 e email: licitacao@ipirangadonorte.mt.gov.br. Ipiranga do Norte-MT, 29 de Setembro de 2022.

Ane Kelly Ribeiro Pitteri
Pregoeira Municipal

CUIDAR DE VOCÊ. ESSE É O PLANO.

Unimed Norte do Mato Grosso

Unimed Norte de Mato Grosso Cooperativa de Trabalho Médico, inscrita no CNPJ/MF sob nº 73.967.085/0001-55, com sede a Rua das Nogueiras, nº 583, na cidade de Sinop, Estado de Mato Grosso, vem por meio desta, e após tentativa frustrada de localização, vem NOTIFICAR os beneficiários abaixo relacionados, a comparecerem na sede desta cooperativa no prazo máximo de (05) cinco dias a contar da data desta publicação, para que possam regularizar suas situações junto a esta empresa. Sendo estes os beneficiários:

CONTRATO	CPF/CNPJ	CONTRATO	CPF/CNPJ
279002701156800	038.680.081	279002900107300	057.905.821
279002800322200	956.098.490	279002700794300	052.991.829
279002900060400	719.421.061	279002800422200	997.549.320
279002701849600	060.821.641	279002701490900	015.125.341
279002701584400	785.692.062	279002701867600	064.818.121
279002800775000	021.404.341	279026000174300	958.260.841
279300200	43.890.571/0001	279002701407000	032.746.091
279002701907700	079.040.549	279002800645000	390.074.642
279002702011600	025.129.321	279255500	45.147.054/0001
279002800478900	494.297.446	279258100000300	060.962.831
279002701510000	037.710.441	279002800735500	937.341.071
279247200	27.074.136/0001		

CONSÓRCIO INTERMUNICIPAL DE SAÚDE DA REGIÃO DO "VALE DO PEIXOTO"
CNPJ: 02.997.711/0001-08 E-mail: cisvaledopeixoto@gmail.com
Municípios: Matupá, Novo Mundo, Peixoto de Azevedo e Terra Nova do Norte.

AVISO DE ABERTURA DE LICITAÇÃO
PREGÃO ELETRÔNICO - SRP Nº 019/2022

O CONSÓRCIO INTERMUNICIPAL DE SAÚDE DA REGIÃO DO VALE DO PEIXOTO, através da Equipe de Pregão, torna público que realizará no próximo dia 14 DE OUTUBRO DE 2022, às 09h (horário de Brasília), no site www.bll.org.br (Bolsa de Licitações e Leilões), o PREGÃO ELETRÔNICO SRP Nº 019/2022, cujo objeto é o REGISTRO DE PREÇOS PARA FUTURA E EVENTUAL AQUISIÇÃO DE APARELHOS DE AR CONDICIONADO PARA ATENDER AS NECESSIDADES DA CASA DE AMPARO DE CUIABÁ, sob a gestão do Consórcio Intermunicipal de Saúde da Região do Vale do Peixoto, constantes no termo de referência, tudo em conformidade com as disposições no edital e seus anexos, que o integram e complementam, para todos os efeitos jurídicos legais, conforme EDITAL Nº 033/2022 DO PREGÃO ELETRÔNICO - SRP Nº 019/2022, que poderá ser adquirido pelo e-mail cisvaledopeixoto@gmail.com, ou baixado gratuitamente no endereço eletrônico www.cisvaledopeixoto.com.br, e maiores informações no Setor de Licitações, de segunda a sexta–feira, das 07h às 11h e das 13h às 17h.

Peixoto de Azevedo MT, 28 de setembro de 2022.

LUCAS PONCIANO DA SILVA
Pregoeiro Oficial do CISVP

Rua Teotônio Vilela, nº 645, Sala 2 e 3, Bairro Centro, CEP: 78.530-000, Fone: (66) 3575-2489
Peixoto de Azevedo - MT

RAIMUNDO IVENDO LEITE & CIA LTDA (LIMPA FOSSA CORUJÃO), CNPJ nº 11.508.954/0001-26, torna público que requereu junto à Secretaria de Estadual de Meio Ambiente (SEMA – MT), a Licença Ambiental Simplificada para atividade de "Serviços de coleta e transporte de efluentes de fossas sépticas (limpa fossa)" localizado na avenida Presidente Tancredo de Almeida Neves, Nº 2.003-W, Parque Mansões, Tangará da Serra – MT. Não foi determinado estudo de impacto ambiental.

A VIDRACARIA E SERRALHERIA BOA ESPERANCA, CNPJ n° 46.540.898/0001-91, torna público que requereu junto à Secretaria Estadual do Meio Ambiente (SAMA), o pedido Licenciamento Ambiental LP,LI e LO em que a mesma se situa-se ROD MT 242, s/n°, km 12, DISTRITO DE BOA ESPERANÇA DO NORTE, Sorriso – MT, nas coordenadas latitude 13º 30' 3,36" S e longitude 55º 9' 9,44"W, no Município de Sorriso, Distrito de Boa Esperança, MT, para a atividade de aparelhamento de placas e execução de trabalhos em mármore, granito, ardósia e outras pedras e fabricação de estruturas metálicas.

RAPHAEL HENRIQUE FERRONATTO, CPF:035.822.891-33, torna público que requereu junto a Secretária de Estado de Meio Ambiente – SEMA/MT, pedido de outorga de Uso dos Recursos Hídricos, para captação superficial no Rio Ribeirão Gonçalves, Fazenda Vale Dourado II, zona rural do município de Sorriso – MT. Não foi determinado estudo de impacto ambiental.

JOSE ANTONIO DUBIELLA, brasileiro, empresário, residente e domiciliado na Rua Dionizio Cerqueira, nº. 483, Centro, CEP 78885-000, Feliz Natal, MT, portador do RG 3R2286872 SSP/SC e do CPF 692.338.109-68, torna público que requereu à SEMA (Secretaria de Estado de Meio Ambiente), o pedido de Licença Florestal (LF) para a atividade principal de Manejo Florestal Sustentável, referente a Fazenda Chaparral (Ouro Verde), localizada no Município de Nova Ubiratã, MT. Não foi determinado EIA/RIMA.

ADILES FUHR, CPF 411.306.421-00, torna público que requereu à Secretaria de Estado de Meio Ambiente - SEMA, Licença Prévia (LP), Licença de Instalação (LI) e Licença de Operação (LO) para atividade de Posto de Abastecimento de Combustível, localizado na Fazenda São Martinho, Município de Sorriso/MT. Não foi determinado EIA/RIMA.

RC PUBLICAÇÕES 66 9 9984-4633.

JOSÉ MARCOS LEÃO, CPF: 481.968.191-53, Requereu junto a SEMA a Outorga de Direito de Uso de Recursos Hídricos Para Captação Superficial, Localizada na Estância Leão Domado, situada na Rodovia MT-208, km 11, Sétima Agrovila, zona rural de Terra Nova do Norte– MT.

PREFEITURA MUNICIPAL DE JUARA-MT
AVISO DE RESULTADO DE LICITAÇÃO:
MODALIDADE: TOMADA DE PREÇOS N.º 022/2022
JULGAMENTO: MENOR VALOR POR EMPREITADA GLOBAL

A Diretora de Licitações da Prefeitura Municipal de Juara, designada pela Portaria GP nº 074/2022, torna público aos interessados que o processo licitatório realizado na modalidade de Tomada de Preços nº. 022/2022, cuja abertura ocorreu as 13h30 Local, do dia 29.09.2022, na sala de Licitação da Prefeitura Municipal. Objeto: CONTRATAÇÃO DE EMPRESA ESPECIALIZADA PARA CONSTRUÇÃO DE UMA ESCOLA COM 04 (QUATRO) SALAS DE AULA – FAZENDA MONTE AZUL – PROJETO FNDE, CONFORME TERMO DE COMPROMISSO PAR Nº 29755/2014- FNDE, em Atendimento Secretaria Municipal de Educação, conforme especificações constantes no Projeto Básico, sagrou-se Deserta.Juara –MT, 29 de setembro de 2022. Eliane Fuhr- Diretora de Licitações.

Carlos Amadeu Sirena
Prefeito do Município

PREFEITURA MUNICIPAL DE PEIXOTO DE AZEVEDO – MT
AVISO DE REABERTURA DE SESSÃO
CONCORRÊNCIA PÚBLICA Nº 003/2022

A PREFEITURA MUNICIPAL DE PEIXOTO DE AZEVEDO, estado de Mato Grosso, através da Comissão Permanente de Licitação, nomeada pela portaria nº 239 de 07 de fevereiro de 2022, faz saber aos interessados, na Secretaria de Administração – Setor de Licitações deste Município, licitação modalidade CONCORRÊNCIA PÚBLICA Nº 003/2022, regida pela Lei Federal 8.666 de 21 de junho de 1993 e alterações posteriores, e pelas condições estabelecidas neste edital, para seleção da melhor proposta pelo menor preço global, para "CONTRATAÇÃO DE EMPRESA ESPECIALIZADA NO RAMO DE CONSTRUÇÃO CIVIL PARA REALIZAR TRABALHOS DE DRENAGEM DE AGUA PLUVIAIS E A EXECUÇÃO DE PAVIMENTAÇÃO ASFÁLTICA EM TSD NA RUA ZÉ DOCA CONFORME TERMO DE CONVENIO Nº 0670/2022, PROJETOS, CRONOGRAMAS E PLANILHAS ORÇAMENTARIAS PARA ATENDER AS NECESSIDADES DA SECRETARIA MUNICIPAL DE OBRAS E SERVIÇOS URBANOS". Em virtude do resultado deserto da sessão anterior do dia 23 de setembro de 2022, informamos que a nova sessão será realizada no dia 08 de novembro de 2022 as 13:30hrs, na sala de Licitações, no Paço Municipal Milton José Santana. Maiores informações no Setor de Licitações, de segunda a sexta–feira, das 12h às 18h ou pelo fone (66) 3575-5100. O Edital Completo poderá ser adquirido no endereço acima ou baixado gratuitamente site www.peixotodeazevedo.mt.gov.br, ou pelo e-mail licitacao@peixotodeazevedo.mt.gov.br.

Peixoto de Azevedo, 29 de setembro de 2022.
Cheila Migliavaca
Presidente da CPL

VENDAS/ ALUGUEL

LOCAÇÃO / ALUGUEL
KITNET Contendo: Sala e cozinha conjugada, 01 quarto, 01 banheiro social, 01 área de serviço e garagem. Endereço: Rua Sonia Maria, nº 12 , Bairro Jardim das Azaleias na cidade de Sinop/MT. Valor: R$ 500,00 (quinhentos reais) mensais. Contato: (66) 3531-7222 / (66) 99633-6623

KITNET Contendo: Sala e cozinha conjugada, 02 quartos, 01 banheiro social, 01 área de serviço, portão eletrônico e cerca elétrica. Endereço: Avenida Notre Dame, Quadra 13, Lote 11, Bairro Residencial Paris na cidade de Sinop/MT. Disponível apartamento 04. Valor: R$ 750,00 (setecentos e cinquenta reais) mensais. Contato: (66) 3531-7222 / (66) 99633-6623

KITNET Contendo: Sala e cozinha conjugada, 02 quartos, 01 banheiro social, 01 área de serviço e garagem. Endereço: Rua dos Pássaros, nº 323, Bairro Residencial Nossa Senhora Aparecida na cidade de Sinop/MT. Disponível apartamento 08. Valor: R$ 750,00 (setecentos e cinquenta reais) mensais. Contato: (66) 3531-7222 / (66) 99633-6623

KITNET Contendo: Sala e cozinha, 02 quartos, 01 banheiro social , 01 área de serviço e garagem. Endereço: Rua dos Cedros, nº 1292, Bairro Jardim Botânico na cidade de Sinop/MT. Disponível apartamentos 03 e 06. Valor: R$ 900,00 (novecentos reais) mensais. Contato: (66) 3531-7222 / (66) 99633-6623

CIDADE JARDIM - R$1.200,00 Detalhes do imóvel 1 Quarto(s) , 1 Banheiro(s) , 1 Cozinha , 1 Sala , 1 Área Serviço Descrição Casa Mobiliada, Com Seguro Residencial contra roubo Cerca elétrica Portão Eletrônico. 200m da UFMT e UNIC Industrial Visitas Agendadas. Imobiliária Mato Grosso Av. dos Tarumãs, 1443 - Jardim Botânico, Sinop – MT. Telefone: (66) 3532-4489

JARDIM BOTANICO - R$3.650,00 Detalhes do imóvel 4 Suíte(s) , 4 Quarto(s) , Banheiro(s) , 1 Cozinha , 1 Sala , 1 Churrasqueira , 1 Área de Lazer , 1 Área Serviço , 675 m². Imobiliária Mato Grosso Av. dos Tarumãs, 1443 - Jardim Botânico, Sinop – MT. Telefone: (66) 3532-4489

JARDIM IPORÃ - R$1.100,00 Detalhes do imóvel 2 Quarto(s) , 1 Banheiro(s) , 1 Cozinha , 1 Sala , 1 Área Serviço , 70 m² Descrição cada apartamento r$1.100,00 com 2 quartos sala e cozinha conjugada lavanderia garagem individual casa nova. Imobiliária Mato Grosso Av. dos Tarumãs, 1443 - Jardim Botânico, Sinop – MT. Telefone: (66) 3532-4489

CASA - Contendo: Sala e cozinha conjugada, 02 quartos, 01 banheiro social, 01 área de serviço e garagem. Endereço: Rua dos Azulões, nº 1061, Bairro Maria Vindilina II na cidade de Sinop/MT. Valor: R$ 800,00 (oitocentos reais) mensais. Contato: (66)

O que Verstappen precisa para ser bicampeão neste domingo?

GP DE SINGAPURA 2022. Combinação de resultados pode garantir segundo título consecutivo do holandês em Marina Bay

FOTO: DIVULGAÇÃO

Campeonato pode fazer Verstappen o segundo campeão com maior antecedência na história

DA REPORTAGEM

Já na reta final do fim da temporada 2022, o bicampeonato de Max Verstappen não é mais questão de "e se?", e sim, "quando?". O holandês da RBR lidera o Mundial com 335 pontos e pode garantir seu título neste fim de semana do GP de Singapura, em 2 de outubro, ou no próximo domingo do GP do Japão, em 9 de outubro. A decisão ainda pode ser adiada até a etapa dos Estados Unidos, no dia 23. O "Dia D" dependerá de uma combinação de resultados.

Charles Leclerc, vice líder, tem 116 pontos a menos que Verstappen, restando 165 pontos em jogo. O que adiaria o título do holandês seria não ganhar, ou ter Leclerc terminando a corrida acima do oitavo lugar. A diferença entre eles, nesse cenário, não pode aumentar em mais de 22 pontos.

Ou seja, o piloto da RBR teria que deixar a corrida em Marina Bay com 139 pontos de vantagem - mesma quantia que ainda restará nas cinco etapas finais da temporada.

Essa seria a primeira vez que Singapura sediaria uma decisão de campeonato. Nos últimos anos, o piloto a faturar o título pôde celebrar a conquista em Abu Dhabi, Brasil (Interlagos), México, Estados Unidos (Austin) e Japão.

CENÁRIOS PARA O BI

A vitória é obrigatória para Max Verstappen. Além disso, precisa vencer com a volta mais rápida, Leclerc terminando em 8º ou pior e Sergio Pérez terminando em 4º ou pior; ou então vencer sem volta mais rápida, com Leclerc terminando em 9º ou pior e Sergio Pérez terminando em 4º ou pior, sem volta rápida. Se não vencer, Verstappen levará a decisão para o Japão, em Suzuka.

BICAMPEONATO NO JAPÃO

Se quiser faturar seu segundo título em solo japonês - na casa da Honda, fornecedora de motores da RBR -, Verstappen terá a vantagem de não estar sob a obrigatoriedade de vitória; basta manter 112 pontos de vantagem para Leclerc e Pérez, considerando que a partir dali restarão apenas 112 pontos em jogo.

Mesmo em caso de empate, o maior número de vitórias favoreceria o holandês pelo bicampeonato. Atualmente, Max soma 11 triunfos contra três do monegasco da Ferrari, e um de seu colega de equipe. Quer leve o título em Singapura, Japão ou Estados Unidos, Max Verstappen já garantirá um recorde que reforça sua superioridade nesta temporada e entrará na lista de campeões mundiais a faturar um campeonato com maior número de corridas ainda a restar na tabela.

VARIEDADES

Cinema

Rihanna fará show do intervalo do Super Bowl de 2023

Depois de rumores de um novo álbum, os fãs de Rihanna agora tem algo concreto para comemorar: ela será a principal atração do show do intervalo do Super Bowl de 2023. A novidade foi anunciada em uma postagem nas redes sociais da própria cantora, da NFL (Liga de Futebol Americano dos EUA) e da Apple Music (nova patrocinadora do evento).

A partida final da NFL - e por consequência a apresentação - acontecerá no dia 12 de fevereiro de 2023, domingo, em Phoenix, Arizona. A arena é a casa do Arizona Cardinals.

Mesmo tendo em média no máximo 15 minutos de duração, o show do intervalo do Super Bowl é um dos maiores e mais aguardados eventos musicais todos os anos, assistido por centenas de milhões de pessoas ao redor do mundo.

Rihanna já havia recusado convites para essa apresentação em outras duas oportunidades, em 2018 e 2019, em solidariedade ao quarterback Colin Kaepernick, que foi demitido e nunca mais foi recontratado por um time da NFL por protestar durante o hino nacional dos EUA por conta da violência policial contra negros no país.

O show do intervalo do Super Bowl 57 marcará o retorno de Rihanna aos palcos em cinco anos. Sua útlima aparição cantando em público foi na premiação do Grammy de 2018, quando ela cantou ao lado do DJ Khaled.

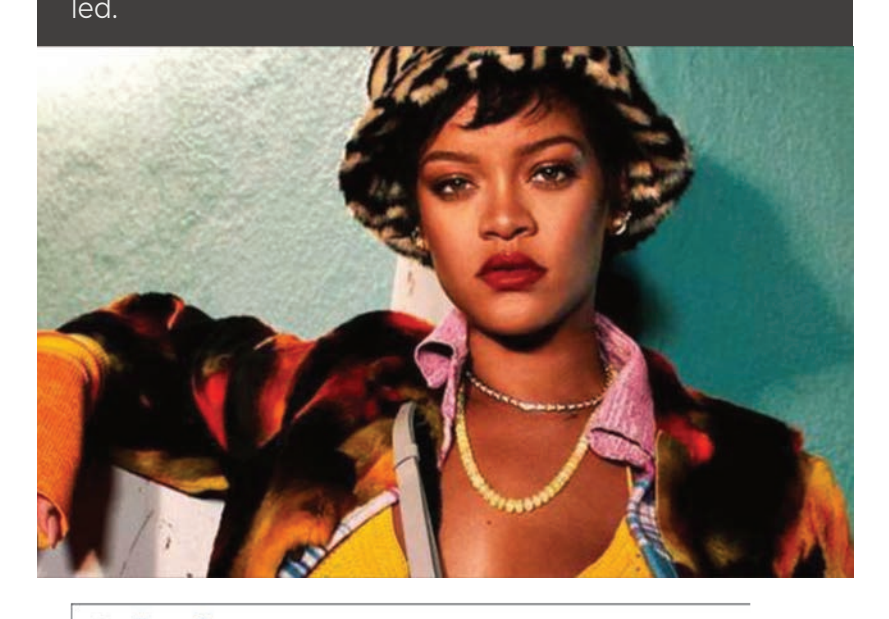

Cruzadas

www.coquetel.com.br © Revistas COQUETEL

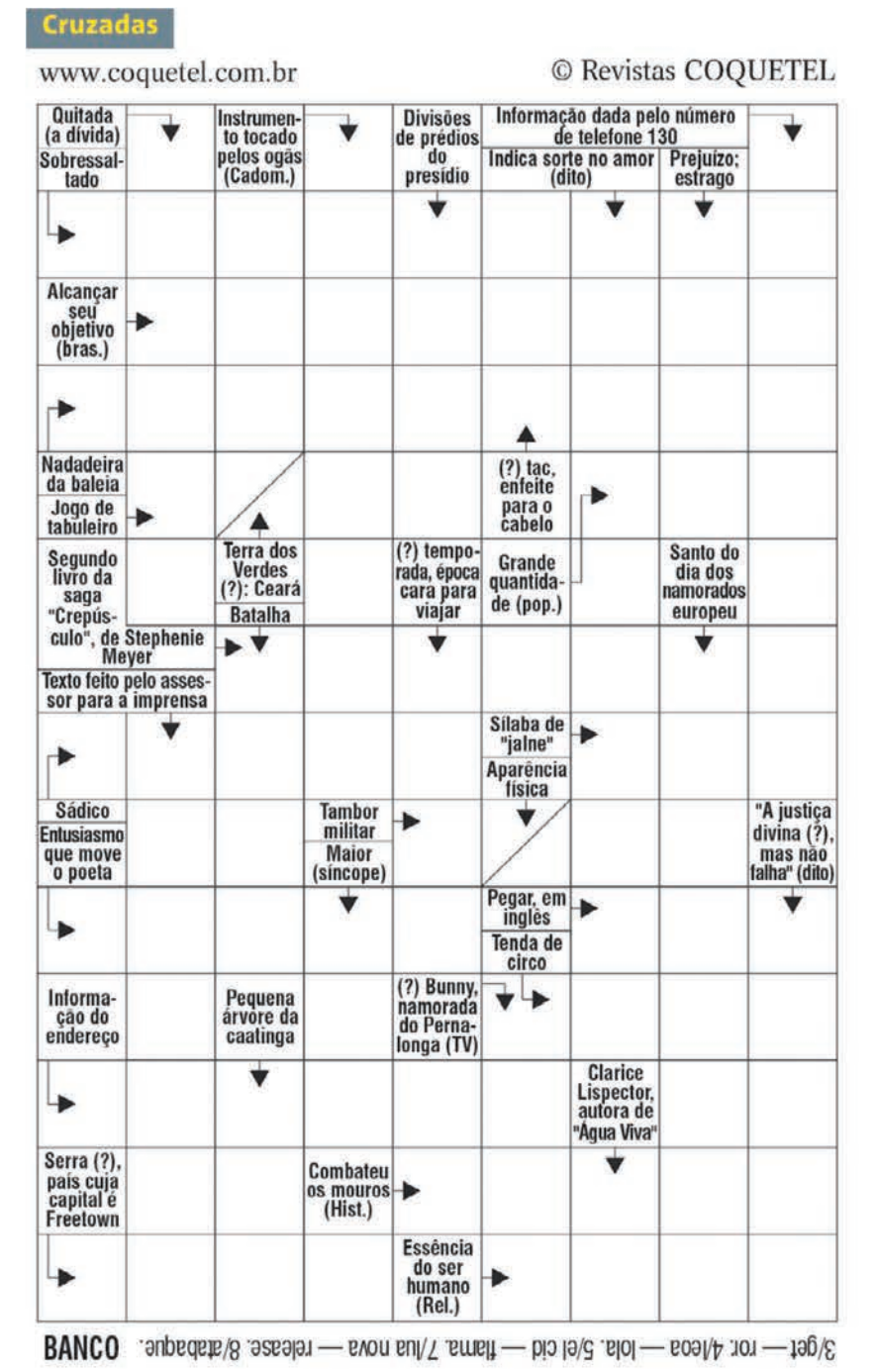

BANCO 3/get — rot. 4/leoa — lola. 5/el cid — flama. 7/lua nova — release. 8/atabaque.

Sudoku

Para solucionar o jogo, basta preencher com números de 1 a 9 as linhas verticais e horizontais sem repeti-los.

4			8		7	9		6
3		8	4			1		
5						4		9
				8				
8		6						7
		9			1	8		2
7		1	9		6			4

© Revistas COQUETEL

Horóscopo

Áries (21/3 a 20/4) É possível que se desperte seu lado fraterno e colaborativo. Além disso, como as ideias inovadoras afloram você melhora suas relações.

Touro (21/4 a 20/5) Procure aprimorar sua capacidade de gestão, ajudando-o a atuar com segurança na condução dos seus interesses.

Gêmeos (21/5 a 20/6) A fase astrológica pode contribuir com o fortalecimento interior, o que lhe deixa mais aberto a vivenciar situações novas.

Câncer (21/6 a 22/7) É possível que haja aprimoramento emocional que deixa você mais seguro ao expressar seus pensamentos e opiniões.

Leão (23/7 a 22/8) Pode haver abertura emocional ao lidar com as pessoas, o que fortalece as parcerias de âmbito pessoal e profissional.

Virgem (23/8 a 22/9) Procure ter práticas que elevem sua qualidade de vida. Você poderá ficar mais consciente das mudanças que precisa fazer.

Libra (23/9 a 22/10) Momento propício para aperfeiçoar a qualidade das experiências vivenciadas nos seus relacionamentos. Tente aproveitar!

Escorpião (23/10 a 21/11) Você tende a se conectar com as necessidades do lar e das pessoas que tenham influência na sua vida. É preciso ter bons hábitos.

Sagitário (22/11 a 21/12) Sua capacidade de extroversão poderá se aprimorar, o que ajuda na troca de ideias e na articulação de iniciativas para a rotina.

Capricórnio (22/12 a 20/1) Seu senso prático poderá se aprimorar, ajudando-o a elevar a qualidade da interação. Busque revigorar sua atuação em família.

Aquário (21/1 a 19/2) É preciso buscar oportunidades de ajustes que levam você a aperfeiçoar seus projetos, além de procurar ampliar seus conhecimentos.

Peixes (20/2 a 20/3) A tendência é que haja aperfeiçoamento pessoal, o que lhe ajuda a superar os desafios e a expressar melhor suas ideias.

Soluções

4	1	2	8	5	7	9	3	6
9	6	5	1	3	2	7	4	8
3	7	8	4	6	9	1	2	5
5	2	7	6	1	3	4	8	9
1	9	4	7	8	5	2	6	3
8	3	6	2	9	4	5	1	7
6	5	9	3	4	1	8	7	2
2	4	3	5	7	8	6	9	1
7	8	1	9	2	6	3	5	4

B		F		C				B		R	E	A	L	I	Z	A	R
A	E	L	E	R		L	A	A	D AM	A	R	B	A	T	A	N	A
I	O	A	T	U	E	U	Q		A	S	B	A	T	A	N	A	
R		M		E	L	A			S		A	T	A	N	A		
R		A	T AR	L		N					T	A	N	A			
O	L		O	J	A	O	N		R	O	R						
	O	G	L	A	L	V		E	R	O	R						
T	N	E		L		A	E										
R	A	T															

© Revistas COQUETEL

Veja quem pode e quem não pode votar nas Eleições

FALTAM 2 DIAS. Mais de 156 milhões de eleitores estão aptos a votar no dia 2 de outubro

DA REPORTAGEM

É hora da contagem regressiva: faltam apenas 2 dias para as Eleições 2022. No dia 2 de outubro, eleitoras e eleitores vão às urnas para escolher novos representantes. Este ano, a votação é para deputada ou deputado federal; deputada ou deputado estadual (ou distrital, no caso do Distrito Federal); senadora ou senador; governadora ou governador; e presidente da República.

Todo cidadão alfabetizado, nascido no país ou naturalizado, com idade entre 18 e 70 anos, é obrigado a votar no Brasil, conforme determinado pela Constituição Federal.

O voto é facultativo para os jovens com 16 e 17 anos, para as pessoas com mais de 70 anos e para os analfabetos. Isso quer dizer que eles podem, mas não são obrigados por lei a votar. Poderão votar jovens que completarem 16 anos até a data da eleição (2 de outubro), desde que tenham o título em situação regular.

Isso vale para todos: para votar, cidadãs e cidadãos devem estar com a situação regular na Justiça Eleitoral, ou seja, sem pendências que os impeçam de exercer o direito ao voto.

Para saber a situação do título e ver se está apto a votar é simples: basta conferir no site do Tribunal Superior Eleitoral ou pelo aplicativo e-Título. No Portal do TSE, é só clicar no menu "Situação eleitoral", que fica logo abaixo do menu "Autoatendimento ao Eleitor". A consulta é rápida e gratuita; basta colocar o CPF ou o nome completo ou o número do título.

Por não estarem com os direitos políticos suspensos, podem votar também os presos provisórios e jovens que cumprem medidas socioeducativas, desde que possuam inscrição eleitoral regular. Os presos provisórios são aqueles que estão sob custódia da Justiça, mas ainda não tiveram condenação definitiva. As regras que tratam sobre esse assunto com todos os detalhes constam da Resolução 23.669/2021. Vale lembrar que quem está com o título eleitoral regular, mas ainda não fez a biometria poderá votar normalmente nas Eleições 2022.

QUEM NÃO PODE?

De forma bem resumida, não pode votar nas eleições de outubro quem não tirou o título de eleitor nem regularizou a situação com a Justiça Eleitoral até 4 de maio de 2022, antes do fechamento do cadastro eleitoral.

Eleitores fora da cidade em que votam e que não fizeram o pedido de voto em trânsito no prazo definido pela Justiça Eleitoral, não podem votar. Nesse caso, poderão apenas justificar a ausência, pelo aplicativo e-Título (Android e iOS) ou pessoalmente, em algum local de votação nos dias de eleição.

A ausência também pode ser justificada em até 60 dias após o turno de votação, com algum comprovante como atestado médico ou bilhete de viagem. Confira aqui as consequências para quem não justificar.

Aqueles com domicílio eleitoral no exterior, na Zona Eleitoral ZZ, podem votar apenas para as eleições presidenciais. Em caso de ausência ou se o título ainda estiver vinculado a uma zona eleitoral do Brasil, a eleitora ou o eleitor deve justificar a falta.

Para saber onde votar, basta fazer a consulta pelo portal do TSE ou pelo aplicativo e-Título. O passo a passo é bem simples: no site do Tribunal, clica no menu "Autoatendimento do Eleitor", logo depois em "Onde votar" e preencher com alguns dados, como CPF ou número do título ou nome completo, nome da mãe e data de nascimento. E pronto! Aqui vale a dica: não deixe a consulta para o último dia, confira local o seu local de votação.

FOTO: DIVULGAÇÃO

Você sabe quem pode votar e quem não pode?

DIA DO IDOSO

Instituto realiza programação especial para idosas nesta 6ª

ASSESSORIA DE IMPRENSA

Em comemoração ao Dia do Idoso, celebrado em 1º de outubro, o Instituto de Prevenção do Câncer do Norte de Mato Grosso, filial do Hospital de Amor de Barretos, realiza nesta sexta (30), uma programação especial de atendimento a idosas que frequentam os Centros de Referência da Assistência Social (CRAS) em Sinop.

Serão realizados exames de mamografia e papanicolaou, com a previsão de 30 atendimentos pela manhã e mais 30 atendimentos voltados as idosas no período vespertino. Dados do Instituto Nacional do Câncer (Inca) apontam que cerca de 70% dos casos de câncer podem ocorrer em pessoas de 60 anos acima.

"A prevenção é fundamental em qualquer idade. O ideal é que as pessoas pensem a longo prazo, ou seja, cuidem da saúde desde jovens para colherem os benefícios deste cuidado no futuro e que mantenham essa prioridade durante toda sua trajetória de vida", afirma a presidente da Associação dos Voluntários do Instituto de Prevenção do Câncer do Norte de Mato Grosso (AVIP), Anna Letícia Yanai. As idosas serão recepcionadas com um delicioso lanche que será servido durante todo o dia. Em parceria com a educadora física Janete Dacroce, iniciativas que fomentam a atividade física também serão realizadas como alongamento e movimentos que estimulam a circulação sanguínea. A equipe do Instituto também fará uma sala de espera especial na qual elas receberão orientações referentes a cuidados com a saúde da mulher. O atendimento habitual do Instituto será realizado normalmente na sexta, em paralelo a ação voltada para as idosas. A unidade fixa do Instituto fica localizada na Rua das Magnólias, 153, no Setor Comercial de Sinop e atende mulheres que necessitam de exames preventivos, complementares e de alta complexidade.

FOTO: DIVULGAÇÃO

Segundo o Inca, 70% dos casos de câncer podem ocorrer em pessoas de 60 anos acima

SAÚDE

Sinop recebe em outubro Simpósio de Imagem em Cardiologia

ASSESSORIA DE IMPRENSA

Nos dias 7 e 8 de outubro Sinop será palco do 1º Simpósio de Imagem em Cardiologia, que acontecerá no auditório do Vie Hotel. O evento trará do eixo Rio-São Paulo grandes especialistas na área para oferecer aos médicos da região a oportunidade de atualização e qualificação sem precisar deslocar-se da Capital do Nortão.

Seis médicos palestrantes confirmaram presença neste evento que consolida Sinop como Polo de Saúde: Dr Salvador Cristóvão – SP, Dra. Marly Uellendahl-SP, Dra Paola Smanio – SP, Dr Ribamar Costa Jr-SP, Dr Diego V. Santos – RN, e Dr Eduardo Mendel-PR.

O evento é realizado pelo InterCor Hemodinâmica, que está em Sinop desde 2015, melhorado o atendimento da saúde de toda a região ao oferecer dentro do Hospital Santo Antônio serviços de hemodinâmica, cardiologia Intervencionista e endovascular, atendendo pacientes cardiológicos e neurológicos com exames, intervenções e cirurgias.

Como co-realizador está o CISA Centro de Diagnóstico por Imagem, inaugurado em 2013 com o objetivo de oferecer exames com qualidade, confiabilidade, atendimento humanizado e com os melhores diagnóstico por imagem.

O Simpósio ainda conta com o patrocínio do Hospital Santo Antônio, Unimed, Bioclínico e JMD Urbanismo. Todas empresas que investem na saúde de Sinop e região e que acreditam no aperfeiçoamento dos profissionais locais como o melhor caminho para o fortalecimento da saúde da região. Para participar os interessados devem fazer a inscrição pelo site http://simposiodecardiologiasinop.com.br/. Mais informações pelo telefone (66) 9.9900-8188.

AGORA É LEI

Esterilização voluntária não vai precisar de consentimento do cônjuge

Idade mínima passará para 21 anos

ATENÇÃO: A Lei 14.443/2022 entra em vigor em março de 2023

@SenadoFederal

Ari busca soluções para obras de pavimentação

SORRISO. MObjetivo é concluir obras dos Verdes Campos, DICs Nova Prata e Leonel Bedin, assim como nos distritos

FOTO: DIVULGAÇÃO

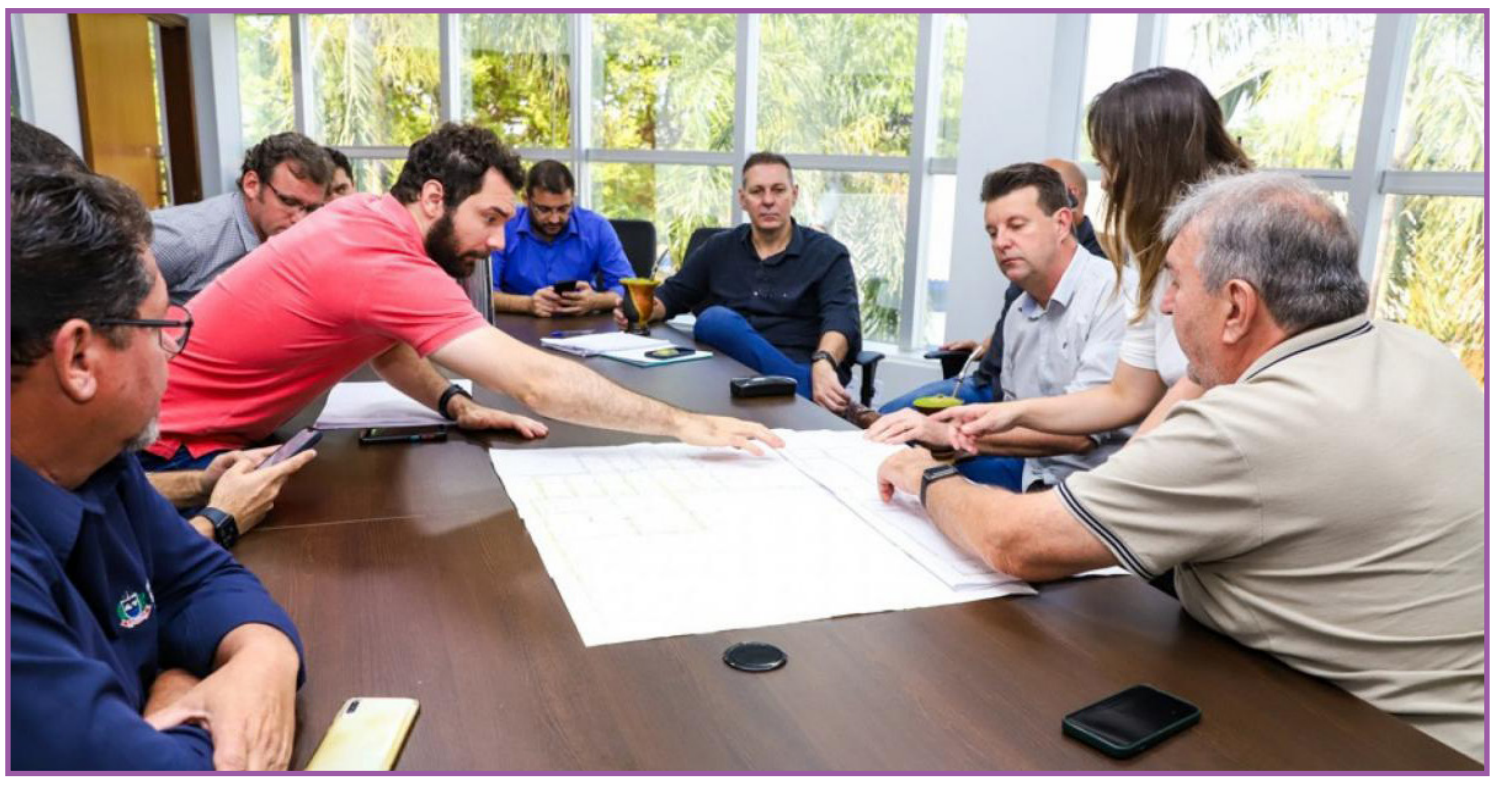

DA REPORTAGEM

Soluções. Foco no resultado. Objetivo em garantir pavimentação, o que resulta em segurança e fluidez ao trânsito, conforto, saúde e bem-estar às pessoas. Mais uma vez, o tema "asfalto" pautou uma sequência de reuniões na Prefeitura nesta semana.

"Não estamos satisfeitos, os processos precisam andar mais rápido e estas obras devem ser concluídas o quanto antes", destacou o prefeito Ari Lafin, que conduziu o momento de "analisa", "pondera", "escuta", "fala", "adequa", "altera" que foi partilhado por secretários, técnicos, fiscais e empreiteiros.

VERDES CAMPOS

Entre as obras analisadas, a do Bairro Verdes Campos. No local, o trabalho para garantir o fim da poeira e da lama está sendo costurado há um bom tempo. Ainda em julho do ano passado, fora acertado que a Prefeitura destinaria mais de R$ 1,5 milhão em insumos e os moradores e empresários do bairro arcariam com os custos de mão-de-obra, com empreiteira contratada diretamente pela associação de moradores.

Depois de problemas com atraso na entrega de material, análises de questões técnicas, necessidade de mudança de postes da rede de distribuição de energia elétrica, o que demanda a gestão com a concessionária Energisa, a expectativa é 2023 chegue com o Verdes Campos 100% asfaltadinho.

DIC LEONEL BEDIN

Outras duas intervenções também seguem este modelo de parceria entre Poder Público e moradores/empresários. No Distrito Industrial e Comercial (DIC) Leonel Bedin, foram igualmente registrados atrasos com a obra. Entre os complicadores, a dificuldade com a entrega de materiais e inadimplência por parte de alguns proprietários de áreas no local. Pois é, outro problema antigo também bate à porta outra vez: licitações desertas para itens indispensáveis a estas obras, como o concreto, por exemplo.

"Se não aparecem interessados em vender para a Prefeitura, é preciso fazer todo o processo licitatório novamente, e isso acaba levando tempo", explica o prefeito, lembrando que a questão inflacionária em escala global tem mostrado seus efeitos aqui também. O gestor reforça que a melhor forma de equacionar a equação "burocracia + fatores climáticos + questões técnicas + outras dificuldades" é uma só: diálogo.

DIC NOVA PRATA

No DIC Nova Prata, a realidade do asfalto também está cada vez mais próxima. "Já solicitei à nossa equipe de fiscalização para que acione a empreiteira responsável para concluir a obra e assim resolver uma demanda antiga", acrescenta o prefeito.

ASFALTOS NOS DISTRITOS

Assim como na sede do Município, garantir "drenagem e pavimentação em dia" nos distritos também está na lista de prioridades da Prefeitura. No Distrito de Primavera, a obra já caminha para os "finalmentes" e, até novembro, de acordo com os dados da empreiteira, toda a pavimentação deve estar concluída. Já outras partes da obra, como os meios-fios, devem ser finalizadas em 2023.

A necessidade de remanejar postes da rede de distribuição de energia elétrica também tem colocado a obra em compasso de espera. Nesta empreitada, todos os custos são por conta da Prefeitura. Ao todo, estão sendo investidos R$ 4.261.835,35 na pavimentação de 44.699,84 m².

No Distrito de Boa Esperança, foi assinada, no início do mês a ordem de serviço (OS) para a execução de drenagem e pavimentação de uma área de 60.649,21 m², com investimento de R$ 5.799.025,86 em recursos públicos, tanto do Município, quanto do Governo do Estado, via Secretaria de Infraestrutura e Logística (Sinfra).

No entanto, mesmo antes do efetivo início da intervenção, a empreiteira licitada já solicitou reequilíbrio financeiro e necessidade de aditivo de valor para o transporte de material. O processo está sendo analisado de maneira conjunta entre a equipe técnica de fiscais e integrantes do Departamento de Licitação.

"Nossa intenção é a de sempre buscar um denominador comum, uma forma de trabalho que não prejudique nem a empreiteira licitada e, menos ainda, a Prefeitura, e, por consequência cada cidadão sorrisense, e todo este trâmite respeita rigorosamente a legislação", pontuou Ari.